3 ок. 3
12843

Пролетарии всех стран, соединяйтесь!

САВЕЦКАЕ БУДАЎНІЦТВА

СОВЕТСКОЕ СТРОИТЕЛЬСТВО

ЕЖЕМЕСЯЧНЫЙ ПОЛИТИКО-ЭКОНОМИЧЕСКИЙ ЖУРНАЛ

Б 05/1450 хр

БССР №

1927

ИЮЛЬ-АВГУСТ.

7-8

ИЗД ГОСПЛАНА БССР МИНСК

Дир. Белгосстата, Гарбель

СОВЕТСКОЕ СТРОИТЕЛЬСТВО

№ 7-8

ИЮЛЬ-АВГУСТ

Зол. 3
12843

СОВЕТСКОЕ СТРОИТЕЛЬСТВО

Инв. 1053 Б 085
1450

ЕЖЕМЕСЯЧНЫЙ ПОЛИТИКО-ЭКОНОМИЧЕСКИЙ
ЖУРНАЛ ГОСПЛАНА БССР

№ 7-8

ИЮЛЬ-АВГУСТ
1927

ГОД ИЗДАНИЯ 2-й

Государственная библиотека БССР

МИНСК—1927

В журнале „СОВЕТСКОЕ СТРОИТЕЛЬСТВО“ принимают участие:

М.П. Абрамчук, И.А. Адамайтис, И.А. Адамович, Н.Л. Аксючиц, Б. Д. Архангельский, доц. А. М. Арцимович, проф. Я. Н. Афанасьев, П. А. Балабанов, А. И. Балицкий, М. И. Барсуков, К. Бенек, А. С. Бирилло, проф. К. Ф. Блиодухо, Р. А. Бонч-Осмоловский, инж. П. Э. Бресслер, Л. М. Бунин, И. А. Василевич, Ф. С. Володкович, проф. С. Я. Вольфсон, проф. Б. Ганжа, И. Гармизе, С. Л. Гельтман, Н. Голодед, Г. Э. Гольдштейн, доц. Г. И. Горецкий, Г. Ф. Горин, проф. М. Гредингер, проф. А. Дубах, проф. Н. А. Дубровский, О. Л. Дыло, Г. Жук, Ш. Н. Зайденберг, проф. В. М. Игнатовский, проф. А. Кайгородов, А. В. Каледа, А. Я. Калнин, А. М. Каплан, М. М. Карклин, С. Б. Карп, А. С. Карпешин, Н. П. Кирик, проф. А. Т. Кирсанов, проф. А. И. Кисляков, В. Г. Кнорин, С. Л. Козюра, А. А. Капорский, инж. В. В. Корженевский, проф. А. А. Котов, доц. И. И. Красковский, А. И. Криницкий, инж. Б. И. Ладыгин, проф. Л. Н. Литошенко, Ф. Н. Лозовский, проф. А. А. Лосицкий, С. Г. Лысов, доц. М. Макаров, Ю. Межин, И. А. Милькаманович, П. В. Мокрицкий, М. И. Мороз, М. М. Мостков, В. С. Натансон, Г. И. Нисневич, М. М. Новлянский, проф. П. Н. Огановский, М. А. Орлов, И. П. Ошерович, А. Панин, И. Н. Перепечко, проф. В. И. Переход, И. А. Петрович, проф. В. И. Пичета, проф. Я. Полферов-Распопин, Г. Е. Поречин, Д. Ф. Прищепов, Л. А. Расин, Л. С. Розенгауз, Е. С. Рутковский, А. А. Рыбаков, И. П. Рыжев, Ф. А. Самохин, М. А. Сегаль, А.С. Славинский, Я. П. Смирнов, А. А. Смолич, А. О. Сташевский, В. К. Строковский, Е. Трофимов, А. Ф. Ульянов, Н. Филиппов, А. И. Хацкевич, А. И. Цвикевич, В. И. Чаплинский, проф. Челинцев, А. Г. Червяков, Д. С. Чернушевич, А. И. Шейнин, И. Шипилло, М. И. Шкубер, Г. Н. Юнггерц, Е. Ярощук и др.

Главлит БССР № 26395
Зак. № 3907—700 экз.
Тип. «ПОЛЕСПЕЧАТЬ»

РЕДАКТОР
М. А. ОРЛОВ

СОДЕРЖАНИЕ

ОТДЕЛ I.

Экономическое строительство.

Стр.

Г. Э. Гольдштейн. К контрольным цифрам народн. хозяйства БССР на 1927/28 г. 7
М. Рогинский О лесной промышленности Белоруссии 23
И. Адамайтис. Итоги снижения цен на промышленные товары по БССР 29
Л. Кон-Брандт. О рабочей силе на торфяных разработках 45
С. С. Олехнович. К постройке холодильника в Минске 49
Г. В. Петровский. Работы мелиоративных товариществ Белоруссии в 1926 году 58
Красовский. Местный бюджет БССР 77
Л. Галкин. Об арендной плате за торговые помещения 87
К. Бенек. Безработица в БССР и мероприятия по ее смягчению 90
А. П. Очередные задачи в области труда 104
Н. Юдин. О работе производственных комиссий и совещаний 112
Б. И. Ладыгин. Днепровско-Двинский водный путь 124
Е. С. Рутковскі. Аб транспартных сродках на вадашляхох БССР 129
С. Слупский. Механическое движение населения в окружн. городах БССР за 1926 г. 137
М. Баран. Некоторые замечания о работе окрпланов 141

ОТДЕЛ II.

Советское строительство.

А. И. Хацкевич. Итоги перевыборов советов по БССР в 1927 году 147
Я. Раков. Итоги и перспективы упрощения советского аппарата 160

ОТДЕЛ III.

За рубежом.

Ор. Вольный город Данциг 177

ОТДЕЛ IV.

Кон'юнктура.

Народное хозяйство БССР в III квартале 1926/27 года 187

ОТДЕЛ V.

По округам.

П. Кароткі эканамічны нарыс становішча Віцебскай акругі 199

ОТДЕЛ VI.

Хроника.

По БССР 211
Бюллетень динамики нар. х-ва БССР 221

ОТДЕЛ I

ЭКОНОМИЧЕСКОЕ СТРОИТЕЛЬСТВО

ОТДЕЛ I

ЭКОНОМИЧЕСКОЕ

СТРОИТЕЛЬСТВО

Г. Э. Гольдштейн.

К контрольным цифрам народного хозяйства БССР на 1927-28 год.

Контрольные цифры народного хозяйства БССР на 1927-28 год должны дать внутренне-связанную и аргументированную систему цифр, которая должна установить возможное и оптимальное развитие народного хозяйства БССР в будущем году. Параллельно она должна дать обобщенное представление о тех хозяйственных процессах, которые происходили в БССР за последние годы и которые служат базой для дальнейшего хозяйственного развития.

Присоединение Гомельщины, происшедшее в 1926-27 г., заставило пересмотреть, проконтролировать и увязать все хозяйственные процессы последних лет, происходившие на территории ныне укрупненной Белоруссии. Неминуемы, конечно, затруднения, так как не только трудно раздобыть, освоить и разработать материал по вновь присоединенной Гомельщине, но вполне естественно, что все хозяйственные явления, которые происходили на этой территории до ее присоединения, в ряде своих частей должны будут претерпеть и органические изменения.

Контрольные цифры по существу своему должны базироваться и на оценке хозяйственной кон'юнктуры текущего года и, таким образом, должны представлять собой синтез кон'юнктурного анализа хозяйственных процессов с предвидением и директивами на предстоящий год.

Народное хозяйство БССР не является, конечно, замкнутым хозяйством, и основные процессы, в нем происходящие, находятся в теснейшей зависимости от народно-хозяйственных процессов в Союзе. Уже при составлении первой наметки или варианта контрольных цифр по БССР, еще до окончательного определения Союзом цифровых лимитов для отдельных республик и районов нам тщательно приходится учесть всю совокупность условий, которые складываются для всего СССР на будущий год. Параллельно с этим приходится руководствоваться теми основными директивами и установками, которые намечены для Союза в целом. Предпосылка ожидаемого среднего по Союзу урожая, установка на дальнейшее развертывание индустриализации страны модифицируется на будущий год новыми моментами, которые в основном сводятся к следующему: 1) к учету создающейся новой международной обстановки, обязывающей нас учитывать как ее влияние на ряд хозяйственных процессов, так и принятие ряда мер по усилению нашей обороноспособности, 2) к учету возможного недорода в будущем году после повторяющегося подряд третьего урожайного года, 3) к необходимости повысить организационно-техническое руководство народно-хозяйственным строительством, к чему обязывают закончившийся процесс восстановления и наступивший процесс коренной реконструкции народного хозяйства.

Одновременно и как следствие из вышеизложенных предпосылок выдвигаются а) задачи образования реальных материальных резервов в стране; б) дальнейшее сохранение установившегося равновесия между спросом и предложением; в) мобилизация экспортных рессурсов страны и расширение связей с мировым хозяйством, дальнейшее снижение цен на промтовары, усиление во всем народном хозяйстве страны значения и роли промышленности, в особенности тяжелой, усиление внимания к вопросам аграрной перенаселенности и городской безработицы, особое вниманке транспорту и, наконец, как основная цель всех мероприятий, усиление социалистических элементов во всем народном хозяйстве.

Преломление всех этих директив в условиях хозяйства БССР—с учетом основных народно-хозяйственных процессов—и составляет главнейшую задачу контрольных цифр.

Сельское хозяйство.

БССР по строю своего хозяйства является по преимуществу страной сельско-хозяйственного производства. Занимая по населению 3,4 проц. по отношению к Союзу, БССР занимает по продукции сельского хозяйства, примерно, 4,2 проц., а по промышленности лишь 0,95 проц. Несмотря на то, что удельный вес продукции сельского хозяйства в общей валовой продукции БССР падает с 88 проц. в 1924-25 году до 83 проц. в 1926-27 году, в то время, как удельный вес промышленности поднимается с 12 проц. в 1924-25 году до 17 проц. в 1926-27 году, сельско-хозяйственный характер белорусской экономики выступает, однако, вполне выпукло. Это тем более верно, что некоторое снижение удельного веса сельско-хозяйственного производства в 1926-27 году происходит отчасти и за счет пониженного урожая этого года. Валовая продукция сельского хозяйства в 1926-27 году в неподвижных довоенных ценах, при общей сумме 414,6 мил. рублей, на 1 процент ниже валовой продукции предыдущего года.

Если в отношении валовой продукции сельского хозяйства на первом месте стоит валовая продукция по полеводству и луговодству, занимающая 61 проц. всей сельско-хозяйственной валовой продукции, то в товарной части роль этих отраслей сильно отстает по сравнению с животноводством и составляет 20 проц. Однако, мероприятия, направленные к организации территории, а также к восстановлению и реконструкции сельского хозяйства, обусловили значительные изменения и сдвиги и в структуре полеводства БССР. Это дает эффект уже сейчас и должно дать еще больший в ближайшие годы.

На первом месте—в ряду фактов экстенсивного порядка—следует поставить рост посевной площади, которая выросла за 3 года по 1926 год на 13,3 проц., а по предварительным данным на 27-28 год она дала дальнейший рост на 2,3 проц., т. е. несколько больше прироста населения.

В самом распределении посевных площадей мы также имеем некоторое изменение: удельный вес картофеля, технических культур и трав с каждым годом увеличивается. При снижении посевных площадей под зерновыми культурами за промежуток 4 лет с 78 проц. до 72 проц., удельный вес технических культур растет с 3,3 проц. до 4,5 проц., картофеля—с 10,8 проц. до 12,2 проц., сеяных трав—с 6,6 проц. до 9,5 проц., что в приросте всей посевной площади дает за этот период и в абсолютном выражении громадный рост перечисленных культур

В 1926 году мы имели некоторое падение площади под основной технической культурой в северной части БССР—льном. Установленные весной текущего года цены на льноволокно и семя, а также проведенная контрактация посевов льна создали благоприятные условия для расширения посевных площадей под льном, по предварительным данным, на 11 проц. Если валовая продукция по техническим культурам, вследствие пониженного урожая прошлого года, дала снижение против 1925-26 года на 20 проц., то предварительные данные об урожае этого года дают основание предполагать рост валовой продукции технических культур против прошлого года, примерно, на 40 проц

Другая отрасль сельского хозяйства—животноводство, которое имеет особое значение для усиления товарности крестьянского хозяйства БССР, дает за все эти годы неуклонный прирост стада. В этом году, по предварительным данным весеннего опроса, мы имеем новый прирост всего скота

в переводе на крупный, примерно, на 5 проц. При этом можно определенно констатировать положительные явления в отношении омоложения поголовно почти по всем видам животноводства. В связи с этим и валовая продукция животноводства, которая в прошлом году выросла на 5 проц., даст в наступающем году дальнейший рост в довоенных ценах, примерно, на 9 проц.

Кроме этого, в отличие от 2 последних лет, характеризуемых кормовым дефицитом, особенно значительным в 24-25 году, наступающий год обещает в этом отношении заметный перелом.

Урожай трав, как луговых, так и сеяных, обещает быть выше среднего при одновременном расширении посевной площади под травами и некоторым дополнительным освоением крестьянством новых мелиорированных площадей, что увеличивает обеспечение крестьянства кормовыми средствами для скота.

Ориентируясь на данные об урожае на 1 августа, мы можем констатировать вполне удовлетворительный урожай по озимым и пониженный по яровым-зерновым. Урожай картофеля обещает быть несколько пониженным по сравнению с прошлым годом.

Валовой сбор хлебов ожидается в текущем году в 100 млн. пуд., т. е. на 14 млн., или на 16 проц., больше сбора предыдущего года. По картофелю ожидается сбор ниже на 12,5 проц. против повышенного прошлогоднего. Об урожае трав и технических культур говорилось выше.

Все эти показатели приводят к определенному заключению, что в наступающем году как товарная доля крестьянского хозяйства, так и покупательный фонд крестьянства будут выше нынешнего года, если не считать некоторого снижения заработков в связи с предполагающимся сокращением лесных разработок. Это обосновывается еще и тем, что по целому ряду продуктов с. х. проектируется стабилизация заготовительных цен, за исключением мяса, по которому необходимо некоторое снижение (процентов на 5). По таким рыночным культурам, как лен и семя, стабилизация цен на весеннем уровне предопределяет рост их против среднегодовых.

Что касается хлебофуражного баланса БССР на предстоящий год, то хотя он остается дефицитным, но, будучи значительно благоприятнее текущего, он заставляет ориентироваться на завоз извне БССР от 10 до 12 млн. пуд. хлеба, вместо завезенных в текущем году, по предварительным данным, 18 млн. пуд. Несколько изменится и состав завозимого хлеба. В то время, как в прошлом году одновременно с завозом пшеницы и кормовых злаков, главным образом овса, в значительной доле фигурировала и рожь, в этом году следует ожидать, главным образом, завоза овса и пшеницы, употребление которой возрастает в связи с ожидаемым ростом благосостояния населения. Следует также ориентироваться, в противовес текущему году, на рост государственных и кооперативных заготовок хлеба, в частности—ржи, внутри БССР. Количество хлеба, которое может и должно быть заготовлено внутри БССР, составит ориентировочно от 3 до 4 млн. пуд. против 800 тыс. пуд., заготовленных в прошлом году.

Подводя итоги перспективам в отношении сельско-хозяйственного производства на предстоящий год, можем с уверенностью констатировать его заметный под'ем, как благодаря об'ективному фактору—урожаю, так и в связи со всей системой мероприятий организационного, кредитного, бюджетного и производственного характера, проведенных за последние годы в целях поднятия крестьянского хозяйства.

К сожалению, по состоянию материалов мы лишены возможности осветить в контрольных цифрах вопрос о дифференциации крестьянства БССР. Этот пробел необходимо будет со временем заполнить с целью определения, как преломляются в действительности мероприятия, направленные к тому, чтобы параллельно с общим ростом крестьянской

экономики укрепилось положение бедноты, прочней стали ее позиции и ослаблялась ее зависимось от количественно и качественно не особенно значительных в условиях Советской Белоруссии верхушечных слоев деревни.

Параллельно с этим можно констатировать упрочение и некоторый рост обобществленного сектора в сельском хозяйстве, занимавшего по отношению ко всей валовой продукции, примерно, 11—12 проц. (включая и продукцию лесного хозяйства). За период с 1924-25 по 1926 год удельный вес этого сектора возрос с 10 до 11,5 проц. Отсутствие полных и подробных сведений по советским хозяйствам и колхозам к моменту составления контрольных цифр не дает оснований дела ь какие-либо более законченные выводы на будущий год. Можно лишь с определенностью констатировать, что нет никаких данных, которые бы свидетельствовали об ослаблении позиций, занимаемых социалистическим сектором сельского хозяйства. Наоборот, организационное, финансовое и производственное укрепление этой системы гарантирует и некоторые дополнительные положительные результаты.

Исходя из той об'ективной обстановки, которая создалась для сельско-хозяйственного производства, необходимо на будущий год выдвинуть целый ряд мероприятий.

а) Как основной фактор, способствующий всем остальным мероприятиям по реорганизации крестьянского хозяйства, необходимо дальнейшее расширение работ по организации территории. При намеченном количестве работ в 660 т. гектаров против 400 т. гектаров в текущем году, придется особенно ударную работу проводить в районе льноводства, с целью осуществить постановление СТО о скорейшем окончании землеустройства в этих районах.

б) Помимо того, необходимо дальнейшее вовлечение новых территорий в сельско-хозяйственную эксплоатацию и улучшение качества уже эксплоатируемых земель путем мелиорации заболоченных площадей. Капитальные гидро-технические работы должны иметь своей целью действительную подготовку водоприемников для крупных массивов, освоение которых должно произойти как путем образования колонизационного фонда, так и путем организации самодеятельности крестьянских масс через систему мелиоративных товариществ. Параллельное развитие значительных культур-технических работ должно закрепить результаты мелиорации. Предполагаемые к израсходованию на нужды мелиорации и культуртехники 2.000.000 руб. с отнесением их в соответствии с решением III сессии ЦИК'а Союза на общесоюзный бюджет, должны будут быть использованными с максимальным эффектом.

в) На основании учета дальнейших успехов в этом году в развитии животноводческого уклона белорусского сельского хозяйства (прирост стада на 5 проц.) придется особое внимание обратить на организацию переработки и сбыта продуктов животноводства. При этом, в общем, придется ориентироваться на стабильность цен на эти продукты.

г) В отношении технических культур, в частности льноводства, следует закрепить достигнутые результаты. Кроме того, следует уже в наступающем году приступить к проведению ряда мероприятий по повышению урожайности льна путем усиленного снабжения хозяйств льноводных районов минеральными удобрениями на льготных условиях. Вопросы первичной переработки льна должны выйти из стадии подготовительной и ряд таких заводов должен быть сооружен уже в ближайшем году.

д) Как актуальная задача, к которой должно и возможно приступить в условиях урожайного года, это действительное развитие улучшенного семеноводства, использовывая для этого как вновь организуемую госсемкультуру, так и семеноводческие товарищества и семеноводческие отделы опытных станций.

е) Все эти мероприятия должны быть направлены по линии поднятия общего уровня хозяйства основной массы крестьянства, а именно: середняцко-бедняцкой ее части. В частности, необходимо будет дальнейшее усиление помощи бедноте как путем ассигнований, так и путем ряда организационных мероприятий, ограждающих ее интересы.

ж) Параллельно с этим придется особо тщательно заняться общественным сектором сельского хозяйства, как его кооперативной частью (колхозы, артели и т. д.), так и государственной (совхозы). Наступивший в последнее время перелом в состоянии этих хозяйств, укрепление их производственной, финансовой и организационной базы должны быть углублены и расширены. В частности, основные мероприятия по индустриализации сельского хозяйства (заводы по переработке молочных продуктов, по первичной обработке технических культур, по переработке картофеля и т. д.) должны найти свой путь в гущу крестьянских хозяйств также через эти основные ячейки обобществленного сектора сельского хозяйства. При густой, относительно, сети совхозов и колхозов в Белоруссии этот путь является достаточно реальным.

Особо следует остановиться на лесном хозяйстве. Динамика последнего дает своеобразную кривую. В 1925-26 году она обнаружила под'ем на 26,8%, в 1926-27 году дала уже падение на 2,4%, а для 1927-28 года намечается довольно значительное падение на 13,6%. Таким образом, после под'ема 1925-26 года, обязанного усилению рубки сверхсметных лесосек и отчуждению в земфонд, мы имеем уже довольно значительное падение в 1927-28 году. Перспективы продукции лесного хозяйства строятся, исходя из того, что в предстоящем году будут значительно сокращены дополнительные отводы годичной лесосеки за счет снижения размеров передаваемой лесной площади в земфонд, вследствие чего удельный вес продукции лесного хозяйства в общей сельско-хозяйственной продукции снизится с 9 проц. в 1926-27 году до 7,3 проц. в 1927-28 г. Падение продукции лесоводства связано с необходимостью восстановить это хозяйство, подорванное усиленной и зачастую хищнической рубкой в военный и послевоенный периоды. Складывающиеся перспективы лесного хозяйства выдвигают на очередь дня ряд вопросов, связанных с заменой дров другими видами топлива, и, в частности, необходимость более интенсивного использования торфяных массивов. Контрольными цифрами в этом отношении намечается довольно заметное развитие торфяной промышленности.

Промышленное производство.

В области промышленного производства последние 3 года характеризуются интенсивным развитием восстановительных процессов, происходящих, однако, в основном на старой технической базе, при новых социальных организационных условиях, созданных революцией. Однако, удельный вес промышленности в общей экономике БССР незначителен. В 1926-27 году валовая продукция всего промышленного производства БССР (включая и кустарное) составляла 17 проц. от суммы валовой продукции сельско-хозяйственного и промышленного производства. На 1927-28 год она проектируется в размере 18,2 проц. И это, несмотря на об'емный рост продукции за эти годы в значительных размерах. Так, 1925-26 год по отношению к 24-25 году характеризуется ростом продукции цензовой промышленности на 53,3 проц., а 26-27 год по отношению к 25-26 году—на 16 проц.

Контрольные цифры на 27-28 год намечают дальнейший рост цензовой промышленности в довоенных ценах на 16,9 проц. Реальной предпосылкой намеченного роста является возможность и необходимость использования тех капитальных вложений, которые были сделаны как в республиканскую, так и в местную промышленность за последние 2-3 года.

Складывающиеся рыночные условия к концу текущего 26-27 года и общие перспективы, вырисовывающиеся на будущий год в связи со средним по Союзу урожаем, при общем росте благосостояния населения, в достаточной степени гарантируют намеченный рост продукции со стороны ее реализации. Если до настоящего времени общий рост продукции промышленности ВСНХ БССР обусловливался почти исключительно экстенсивным развертыванием производства и шел, главным образом, за счет увеличения количества рабочих, то в 27-28 году следует ориентироваться на использование тех технических усовершенствований и переоборудований, которые имели место за последние 2-3 года. Основным фактором, определяющим этот рост продукции, должно явиться, в первую очередь, повышение производительности труда, так как дальнейшее слабое ее нарастание грозит превращением ряда отраслей белорусской промышленности в отрасли со слабой конкурентоспособностью по сравнению с аналогичными отраслями других районов Союза.

Если остановиться на основных показателях промышленности, находящейся в ведении ВСНХБ, то мы имеем за последние 2 года резкое отличие между ростом продукции и ростом выработки на 1 рабочего. Если в 25-26 году и в 26-27 году происходил рост валовой продукции в довоенных ценах соответственно на 53,2 проц. и 16 проц., то производительность труда дает в 25-26 году рост всего на 2,7 проц., а в 26-27 году на 5-6 проц. И это против запроектированного в прошлом году роста на 26-27 год производительности труда на 17 проц. по неукрупненной БССР и, примерно, на 13-14 проц., если включить и Гомельщину.

В силу этих обстоятельств намечаемый перелом в отношении роста производительности труда с наметкой его на будущий год по всей цензовой промышленности на 10 проц. и по республиканской—на 11 проц., является тем минимумом, ниже которого спуститься нельзя.

Местная промышленность, в силу ее исключительно низкой техники, носящей все следы кустарного производства, может дать, примерно, рост производительности труда всего на 3 проц. Промышленность, находящаяся в ведении ВСНХБ, не взирая на ее отсталую и изношенную техническую базу, должна довести рост производительности труда до намеченных 11-12 проц., без чего она ни в коем случае не сможет осуществить намеченного ее снижения себестоимости продукции, примерно, на 4 проц. Лишь при этом условии можно будет считать реальным это снижение, хотя вполне достаточным его считать нельзя, и не только потому, что союзная директива намечает снижение себестоимости на 5 проц., но еще и потому, что жизненные интересы сохранения конкурентоспособности белорусской промышленности диктуют это. Намеченной директиве союзных органов о снижении отпускных цен промышленности в будущем году, примерно, на 4-5 проц. против их уровня осенью 1927 года противоречит предварительная наметка ВСНХБ о снижении отпускных цен по промышленности ВСНХБ на 3,6 проц. против средне годовых текущего года.

Это снижение придется увеличить, вследствие чего не обеспечено необходимое и запроектированное накопление внутри промышленности. Оно становится совершенно проблематичным и не реальным. Уже результаты текущего года, когда не был достигнут запроектированный рост производительности труда в промышленности, а об'емный размер продукции в пределах 95-96 проц. от программы будет выполнен, главным образом, за счет экстенсивного фактора, роста количества рабочих,—требуют настоятельно принятия самых энергичных мер для того, чтобы добиться необходимого эффекта. Вместо предполагавшихся в текущем году 12 млн. рублей прибыли сейчас можно ориентироваться лишь на 5½-6 млн. руб. Этот разрыв произошел, с одной стороны, вследствие снижения отпускных цен в среднем по всей промышленности с 1-го октября, примерно, на 8%, а, с другой стороны, вследствие роста себестоимости в пределах 2½-3%.

Правда, здесь имел значение рост целого ряда независимых расходов, как-то: рост цен на сырье, повышение железнодорожных тарифов и т. д. Однако, если бы оправдался запроектированный в прошлом году рост производительности труда по промышленности ВСНХБ, то, конечно, результаты промышленного производства текущего года были бы более благоприятны.

В отношении роста зарплаты следует на будущий год ориентироваться на повышение ее в пределах 5 проц. по промышленности ВСНХБ в противоположность результатам текущего года, когда она выросла процентов на 13-14 против запроектированного роста в среднем на 7-8 проц.

Дополнительные рессурсы для снижения себестоимости продукции промышленности могут быть изысканы по пути принятия мер по технической и организационной рационализации на предприятиях, по увеличению норм выходов, по уменьшению расходов сырья и топлива на единицу продукции, по сокращению общезаводских, управленческих и торговых расходов, по установлению оптимального соотношения между количеством производственных рабочих и подсобным и обслуживающим персоналом. Кроме того, снижение цен на ряд видов сырья и полуфабрикатов промышленного происхождения, которые потребляются Белорусской промышленностью, является также дополнительным источником для целей снижения себестоимости продукции. Основное же сельско-хозяйственное сырье, потреблямое Белорусской промышленностью, как-то: лен, картофель и проч., сохранит в общем стабильные цены. Снижение же попенной платы на древесину в размерах 6 проц. лишь в незначительной степени будет компенсировать то снижение цен на продукцию деревообрабатывающей промышленности, которое вызывается необходимостью снижения строительного индекса. Количество рабочих по всей цензовой промышленности, по предварительным предположениям, вырастет на 8 проц. против 43 проц. прироста в 25-26 году и 8 проц. роста в 26-27 году. При этом по республиканской промышленности ожидается рост с 22.850 чел. до 24.970 чел., т. е. на 9,3 проц., отчасти и за счет структурных изменений (включение Днепровской хлопч.-бум. мануфактуры).

Из основных отраслей Белорусской промышленности особого внимания заслуживают те отрасли, где капитальные вложения за предыдущие годы составляют заметную величину по отношению к основному капиталу. Прежде всего следует остановиться на металлообрабатывающей промышленности, предполагавшей в текущем году использовать капитальные вложения прошлого года и развернувшей капитальные вложения и в этом году. Она имеет все шансы на то, чтобы в соответствии с ростом продукции, примерно, в 35 проц. достигнуть ожидаемой производительности труда, примерно, на 19-20 проц.

В бумажной промышленности, если осуществится пуск двух новых самочерпок, хотя бы в конце наступающего года, то тогда увеличение производительности труда в этой отрасли, примерно, на 8 проц. и валовой продукции на 10 проц. является обеспеченным.

То же можно сказать по поводу спичечной промышленности, где в середине наступающего года ожидается пуск в ход вновь выстроенной механизированной фабрики „Днепр".

В льнопрядильной промышленности—ожидается рост продукции на 24 проц. и производительности труда, примерно, на 16-17 проц.; это будет зависеть, главным образом, от полной нагрузки предприятия сырьем, на что имеются благоприятные перспективы в связи с ожидающимся хорошим урожаем льна в этом году.

В пищевой промышленности, в связи с перспективами более полной нагрузки предприятий маслобойных и пивоваренных, а также с переходом предприятий дрожжевого производства на новые способы, уже давших в текущем году значительные выходы продукции, а в связи с этими заметный

рост производительности труда, можно ожидать для будущего года как дальнейшего развертывания ее, так и осуществления намеченного роста производительности труда, примерно, на 15-16 проц.

Стекольная промышленность, не оправдавшая в текущем году полностью ожидавшихся, в связи с относительно заметными вложениями прошлого года, результатов в отношении роста производительности труда, должна непременно дать перелом в этом отношении, и ожидающийся рост продукции на 12 проц. и производительности труда на 7-8 проц. ни в коем случае не является и не должен явиться для нее чрезмерным.

То же самое можно сказать и относительно других отраслей промышленности, среди которых особенно выделяются кожевенное, швейное и чулочно-трикотажное производства, где уже в текущем году мы имели значительный рост производительности труда и продукции и где, в связи с новым оборудованием, рационализацией и механизацией, еще имеется достаточное поле как для развертывания общего масштаба производства, так и для того, чтобы дать в 1927-28 году ощутительные результаты в отношении производительности труда.

Из основных отраслей Белорусской промышленности лишь деревообрабатывающая не даст в предстоящем году ни роста продукции, ни роста производительности труда в связи с ограниченной сырьевой базой и из-за малоощутительных изменений в технической базе этой отрасли промышленности. Однако, при окончательном рассмотрении контрольных цифр придется, пожалуй, уточнить размер производства деревообрабатывающей промышленности в сторону ее увеличения.

Ожидать каких-либо особых значительных результатов в отношении местной промышленности не приходится. Однако, в некоторых отраслях местной промышленности следует задаться целью достигнуть значительных темпов. В частности, это относится к керамической промышленности, которая должна приспособиться к значительным требованиям рынка на кирпич, известь, и где запроектированный темп роста продукции, примерно, в 50 проц. является минимальным. В будущем году в местной промышленности можно ожидать дальнейшего развертывания металлической промышленности, химической, где рост продукции ожидается особенно крупный (на 400 проц. больше текущего года).

В связи с вышеизложенным необходимость реконструкции технической базы промышленности ВСНХБ выступает совершенно отчетливо и резко.

Начатые основные капитальные работы по расширению и переоборудованию ряда предприятий (Добрушская писчебумажная фабрика, пищевая промышленность, металлообрабатывающая и т. д.), а также новостройки (спичечные ф-ки „Днепр“ и „Красная Березина“, деревообрабатывающий комбинат в Бобруйске и кожевенный завод) лишь в некоторой своей части будут введены в промышленное производство в 1927/28 году.

Спичечные фабрики, деревообрабатывающий комбинат и Добрушская новостройка лишь в 1928/29 году смогут быть вовлечены в производство.

Отсталая и изношенная техническая база, а также низкое состояние капиталов Белорусской промышленности общеизвестны.

Необходимость как постройки новых предприятий, так и дальнейшей реорганзации и расширения существующих является, безусловно, неотложной.

Намечаемое на будущий год начало постройки ряда новых фабрик и заводов, как то: маслобойного завода в Витебске, 2-ой льнопрядильной ф-ки в Орше, механизированного стекольного завода в Гомеле, завода сельско-хозяйственных орудий в Гомеле, а также дальнейшее развертывание постройки Бобруйского комбината, окончание спичечной фабрики „Красная Березина“, даст действительный толчок в отношении изменения технической базы промышленности Белоруссии.

Каждый из вышеуказанных об'ектов является достаточно обоснованным. Реорганизация сельского хозяйства БССР, где, в северной ее части, льноводство служит и должно служить основной базой интенсификации сельского хозяйства этого района, выдвигает необходимость переработки на месте продуктов льноводства, как льноволокна, так и льносемени.

Если в отношении переработки льноволокна можно проектировать, главным образом, ее расширение на основе создания дополнительных производственных единиц, то в отношении переработки маслосемени приходится констатировать необходимость замены старых изношенных заводов новыми. В первую очередь намечается постройка маслобойного завода с переработкой на нем в первый период 750 тыс. пуд. маслосемени, а впоследствии при новейшем оборудовании (мощными прессами, а частично и экстракционным способом)—1 мил. пуд., что является первым шагом к разрешению вышеуказанной задачи.

Отсталая стекольная промышленность БССР, выросшая на основе дешевого топлива, не поддававшегося вывозу, а также и дешевых рабочих рук, и находящаяся ныне по большей части в районах, отдаленных от железной дороги, от источников топлива (вследствие изреженности лесных массивов), а зачастую и от источников сырья, безусловно, предопределяет необходимость механизации ее предприятий, а также и постройки новых механизированных заводов.

Одним из таковых и является проектируемый к постройке в районе Гомеля механизированный стекольный завод, который будет строиться как на новой технической базе, так и на почти неисчерпаемом источнике топлива (торф) и значительных запасах основного сырья (кварцового песку и мела).

Сельское хозяйство в БССР и окружающих районах потребляющей полосы (Брянская, Смоленская, Псковская губернии) нуждается в специально для этих районов приспособленных машинах и орудиях. Предполагаемый к постройке в г. Гомеле завод сельско-хозяйственных орудий вышеуказанного типа, в состав сырья которого в значительных размерах входит древесина, имеет целью снабжать крестьянство БССР необходимыми и дешевыми орудиями труда.

Сырьевая база, за исключением металла, который должен быть доставлен с юга по системе Днепра, вполне достаточна. Этот завод должен заменить существующий ныне в Гомеле завод сельско-хозяйственных орудий полукустарного типа „Двигатель Революции".

В 27/28 г. впервые в БССР намечаются значительные капитальные вложения в торфяную промышленность. Это вызывается необходимостью использовать имеющиеся в БССР колоссальные рессурсы этого вида топлива, вместо привозных видов его, а также вместо древесины, запасы которой истощены. Кроме того, будет подготовляться торфяное болото для нужд Белорусской Осиновской районной электростанции [1].

Из производств, в которых капитальные вложения должны вести к рационализации производства, а также и его расширению, следует отметить швейное, чулочно-трикотажное, кожевенное и дрожжевое.

Средства, необходимые для выполнения всего намечаемого строительства по промышленности, определяются в сумме 17,1 млн. руб., из коих 9,2 млн. за счет финансирования народного хозяйства по бюджету, 1,1 млн.—из средств ОДК и остальная сумма, в основном, за счет внутрипромышленного накопления как по амортизационным отчислениям, так и по прибыли. Из расходов на строительство 7.754 т. р. падают на капитальные ремонты, расширение и реконструкцию существующих предприятий и 9,346 т. р. на новостройки.

---

[1] Из отраслей промышленности, обслуживающих сельское хозяйство, кроме завода сел.-хоз. орудий, предполагается приступить к постройке костеобжигательного и фасфоритного заводов с целью снабжения сельского хозяйства минеральными удобрительными туками.

Основной директивой по капитальным вложениям должно будет явиться снижение стоимости строительных работ, в первую очередь, путем тщательного проектирования всяческого облегчения частей сооружений (особенно медленно аммортизирующихся). Особое внимание следует обратить на оптимальное распределение затрат на механические оборудования и на чистое строительство с тем, чтобы ожидаемый эффект по реконструкции нашего хозяйства был бы действительно оправдан путем максимальных затрат на механизацию. Кроме того следует принять все меры к уплотнению строительства во времени, дабы возможно скорее были использованы те рессурсы, которые народное хозяйство вкладывает в новое строительство.

При ожидающейся благоприятной рыночной кон'юнктуре выполнение промышленностью вышеизложенных задач встретит, однако, громадные затруднения, в первую очередь, в области финансов. Причиной этому является уменьшение против плана внутрипромышленного накопления, одновременно с выполнением значительных капитальных работ. И хотя некоторое недовыполнение капитальных работ, а также повышение против плана размера задолженности промышленности по краткосрочному банковскому кредиту и создавшаяся во 2-ом полугодии текущего года более высокая кон'юнктура сбыта смягчают несколько остроту, однако, намеченный на будущий год темп развертывания промышленного производства будет происходить при значительном финансовом напряжении. Промышленность должна мобилизовать внутри себя возможные рессурсы, доводить запасы сырья и топлива до действительно нужных размеров, должна в условиях создавшейся кон'юнктуры сбыта так маневрировать средствами, чтобы не пред'являть трудно выполняемых требований по отношению к кредитной системе. Указать сейчас те средства, которые промышленность может найти внутри себя, и каковы будут те требования, которые она пред'явит банкам, затруднительно. Это возможно будет уточнить лишь при составлении финпромпланов. Банковская система, однако, должна в соответствии с развертыванием производства промышленности гарантировать соответствующий рост кредита.

Электростроительство.

В ряду работ по капитальному строительству особое место занимает электростроительство. Электрификация, как основа реконструкции народного хозяйства, получает сейчас для БССР, в связи с началом работ по Осинстрою, совершенно реальное значение.

Районная Осинов ская станция, производящая в 1926-27 году ряд подготовительных работ, как-то: устройство под'ездных путей, постройку рабочих жилищ, трансировку линии передачи, сооружение и оборудование вспомогательной элекростанции, производство ряда изыскательных работ для составления технического проекта, производство заказов на основное оборудование и т п., приступает в 1927-28 году к выполнению основных работ по сооружению главного здания, к подготовке торфяного массива и т. д.

Размер капитальных вложений определяется в 1927-28 году около 5 млн. рублей и для покрытия платежей по ним предположен отпуск средств в сумме 3,6 млн. руб., из коих 2,8 млн. руб. по общесоюзному бюджету, а 800 тыс. руб. из местных (Белоруссии) средств.

Местные (городские) станции намечают выработку энергии в 1927-28 г. в 20,6 млн. киловатт часов с отпуском на сторону 16,6 мил. киловатт часов. Увеличение по сравнению с предыдущим годом составляет 32 проц., за счет роста потребления населения и промышленности, что возможно вследствие повышения мощности станции на 25,5 проц. (8.600 киловатт против 6.850 киловатт в 1926-27 году).

Капитальные вложения в местную элекрификацию направляются как на начатое уже дооборудование местных станций (Минск, Гомель, Слуцк и Полоцк), так и на сооружение новых самостоятельных станций (Орша, Могилев, Мозырь и др.), а также на сооружение новых совместно с промышленностью установок (Борисов, Бобруйск и Речица).

Всего предполагается затрат по местным станциям на 1500 тыс. руб., включая сюда расходы на сельскую электрификацию в сумме 200 тыс. руб.

Строительство.

В настоящей статье мы не имеем возможности остановиться детально на всех видах строительства и на том большом количестве проблем, которые выдвигаются в связи со строительством.

Период реконструкции народного хозяйства по сути своей есть период усиленного строительства. Рациональность самых об'ектов строительства, целесообразное их проектирование, стоимость его, очередность и эффективность должны все время находиться в центре нашего внимания.

На первое место выдвигается вопрос о стоимости строительных работ. Наиболее высокий почти из всех индексов—индекс строительства не только сам по себе недопустим, но его оставление чревато серьезнейшими осложнениями и последствиями, хотя бы по одному тому обстоятельству, что при высокой стоимости работ сокращается их об'ем. Отсюда первым и основным лозунгом должен стать лозунг снижения индекса строительных работ. Это связано как со снижением цен на строительные материалы, так и с уменьшением стоимости рабсилы и накладных расходов. Последнее должно итти, конечно, не по линии механического сокращения зарплаты, а по линии возможной рационализации и механизации стройработ. Первые опыты, и, повидимому, достаточно удачные, мы имеем в текущем году и у нас в БССР. Эти опыты должны быть закреплены, расширены и углублены.

Что касается жилстроительства, то необходимо отметить, что за истекшие три года, с 1924-25 по 1926-27 год включительно, на новые работы и на капитальный ремонт по всем линиям жилстроительства городов БССР израсходовано свыше 30 млн. руб.

На будущий 1927-28 год нами предполагается, что по всем линиям городского и рабочего жилстроительства будет произведено новых работ и капитального ремонта на сумму 17,4 млн. руб., против фактически произведенных и долженствующих быть законченными до 1-го октября с. г. работ на сумму 15,2 млн. руб., т. е. против настоящего года проектируется увеличение жилстроительства на 14,5 проц., при этом новых построек предполагается возвести на 12,4 млн. руб., что составляет увеличение против настоящего года (10,6 млн. руб.) на 17 проц. Вместе с тем ожидается, что в будущем 1927-28 году будет возведено новой жилой площади около 139 тыс. квадратных метров против 120 тыс. квадратных метров, возводимых в настоящем году (увеличение на 16 проц.). Таким образом, эффективность вложений в будущем году будет немного ниже таковой в настоящем году, так как, хотя и намечается снижение строительного индекса по обобществленному сектору в будущем году, вследствие проводящейся рационализации жилстроительства, стоимость работ частного сектора в то же время на 8 проц. будет выше настоящего года, вследствие ожидаемого перехода на улучшенное жилстроительство.

Мы, однако, полагаем, что при окончательной компановке контрольных цифр на 1926-27 год придется еще раз пересмотреть эту наметку с тем, чтобы добиться большего эффекта, нежели намечено сейчас в первом приближении.

Частное жилстроительство по размеру вкладываемых средств в среднем составляло в 1924-25 году около 61,6 проц. от всего нового жилстроительства, в 1925-26 году—55 проц., в 1926-27 году—49 проц. и предположительно в 1927-28 году—около 49 проц. Количество же жилплощади, возводимое частными застройщиками, в среднем равно 60 проц. от всего нового жилстроительства. По качеству же возводимых построек частное жилстроительство значительно уступает строительству обобществленного сектора, при этом оно исключительно деревянное, в то время как в обобществленном секторе наблюдается некоторый сдвиг в сторону каменного строительства.

Труд.

Перспективы рынка труда БССР в 1927-28 году определяются двумя основными моментами. С одной стороны, мы ожидаем замедленного прироста наемного персонала в народном хозяйстве БССР в 1927-28 году (+4,4 проц. против 7,8 проц. в текущем году). С другой стороны, общие факторы, влияющие на динамику безработицы, будут действовать в сторону ее повышения. Здесь мы отмечаем: а) естественный рост подростков среди городского населения; б) рационализацию как административно-управленческого аппарата, так и производства, что при усиленном обороте рабочей силы будет сказываться на росте видимой безработицы.

Эти моменты не дают возможности ориентироваться на уменьшение или стабилизацию безработицы в 1927-28 году. Наоборот, есть налицо основание полагать, что рост безработицы в 1927-28 году составит около 10—12 проц. Это обстоятельство требует самого серьезного внимания как в отношении общехозяйственной ориентировки, так и в отношении проектирования мер помощи безработным в 1927-1928 году.

Исходя из преспектив рынка труда в 1927-28 году и сообразуясь с возможным размером ассигнований по госбюджету, нами намечается общая сумма расходов по бюджету и по Соцстраху на мероприятия по борьбе с безработицей в 2 млн. рублей.

Что касается заработной платы, то параллельно с подтягиванием отстающих групп приходится ориентироваться для промышленных рабочих на поднятие зарплаты в среднем до 5 проц., против средне-годовой за 1926-27 год, а в отношении других групп наемного персонала, в частности, проходящих по бюджету,—на рост от 2 до 3 проц. Помимо этого, рост реальной зарплаты должен итти еще и за счет снижения розничных цен.

Товарооборот.

Посреднический торговый оборот БССР определяется не только товарной долей продукции сельского хозяйства и промышленности БССР, но, в главной своей части, завозной извне Белоруссии товарной массой. Рост посреднического товарооборота в БССР происходил до сего времени быстрей, нежели рост валовой продукции промышленности и сельского хозяйства и даже нежели рост внутренней товарной массы. Об этом могут свидетельствовать следующие ряды:

	В довоенном исчислении. В проц. к предыдущему году.	
	1925/26 г.	1926/27 г.
1. Валовая продукция промышленности и сельского хозяйства	109,1	101,0
2. Внутренняя товарная масса сельского хозяйства и промышленности (без акциза) . . .	122,7	101,0
3. Посреднический товарооборот	131,8	121,9

Исходя из роста продукции промышленности и сельского хозяйства в будущем году и их товарной массы, а также учитывая рост покупательных фондов как городского, так и сельского населения, можно проектировать рост товарооборота в пределах 10-12 проц.; при этом принимается во внимание, в связи с благоприятным урожаем, некоторое сокращение снабжения населения хлебом через посреднический товарооборот. Предполагается, что доля участия отдельных социальных групп контрагентов на рынке в будущем году должна претерпеть изменения за счет дальнейшего роста значения кооперации как в опте, так и в рознице. В отношении частника можно наметить дальнейшее уменьшение его удельного веса в товарообороте, примерно, с 30,7 проц. до 29,2 проц. (не включая оборотов по непосредственным продажам промышленности, а также заготовок сельско-хозяйственных продуктов сельско-хозяйственной кооперации). Абсолютно же, вероятно, товарооборот частника, при специфических белорусских условиях, возрастет, примерно, на 6 проц.

В наступающем году, исходя из данных о повышении товарной части продукции сельского хозяйства в БССР, необходимо ориентироваться на увеличение заготовок сельско-хозяйственных продуктов через государственный и кооперативный аппараты. В отличие от истекшего года, когда хлебных продуктов было заготовлено всего около 800.000 пуд., в наступающем году, как уже было указано в главе о сельско хозяйственном производстве, следует поставить перед собой задачу заготовить от 3 до 4 млн. пуд. зерна. В противном случае мы будем иметь значительное усиление частника на хлебном рынке. В отношении хлебных цен основным лозунгом должна стать ликвидация разрыва между ценами на зерно и ценами на муку и крупу. При этом необходимо образование достаточных хлебных запасов, способных влиять на состояние рынка. О ценах на технические культуры говорилось в главе о сельско-хозяйственном производстве. Здесь следует лишь подчеркнуть необходимость усиления роли государственных и кооперативных заготовителей, а главное—увеличения непосредственного снабжения мясом городского потребителя через систему кооперации.

При дальнейшем проведении политики снижения цен на промышленные товары следует, в условиях БССР, учитывая абсолютный уровень розничных цен, добиться, сверх доведения до потребителя всего снижения отпускных цен промышленности, еще дополнительного снижения их в пределах 1—2 проц. за счет рационализации товаропроводящего аппарата.

Бюджет.

Бюджеты БССР, как государственный, так и местный, в основном являются отражением роста народного хозяйства, а также необходимости удовлетворения основных административных, социально-культурных и народно-хозяйственных нужд. Если доходная часть отражает в себе рост народного хозяйства БССР и Союза, то расходная часть варьирует в зависимости от тех задач, которые в тот или другой период ставятся перед республикой. Государственный бюджет-брутто рос следующим темпом: с 17.486 тыс. руб. в 24-25 г. до 51.326 тыс. руб. в 26-27 г., при чем особо резкий скачок он сделал в 25-26 г. (на 164 проц.) и значительно замедленный темп роста был в 26-27 году (прирост на 12,3 проц.). Почти парралельным рядом идет рост и бюджета-нетто:

24-25 г.	25-26 г.	26-27 г.
12.702 т. р.	28.980 т. р.	33 199 т. р.

Такой крупный прирост бюджета в 25-26 году об'ясняется как покрытием дефицита со стороны Союза, так и, главным образом, значительным ростом ряда доходных статей, в первую очередь—лесного дохода.

Предполагаемый рост государственного бюджета-нетто на 1927-28 г. на 12 слишком млн. руб., или кругло на 40 проц., об'ясняется необходимостью усиленного финансирования народного хозяйства БССР как по линии сельского хозяйства, так и еще в большей мере по линии промышленности. Это финансирование, составившее в 25-26 году 8.053 т. руб., а в текущем 1926-27 г.—8 561 тыс. рублей, предполагается увеличить до 17.345 т. руб.

По доходным статьям предполагается рост промыслового налога на 14,7 проц., корреспондирующий с общим ростом как промышленности, так и товарооборота и повышение по сельско-хозяйственному налогу на 18,3 проц. Последнее находит себе об'яснение в пониженном налоге прошлого года в связи с частичным недородом. Предполагается снижение лесного дохода на 9,6 проц., в связи как с понижением попенной платы, так и с некоторым уменьшением количества предполагаемой к отпуску древесины. Дефицит предполагается покрыть за счет увеличения отчисления от гербового сбора, зачисления в доходную часть остатков лесных доходов за 1925-26 год и общесоюзных средств.

По расходам, кроме финансирования народного хозяйства, выделяется некоторое увеличение расходов на социально-культурные нужды и сельское хозяйство на 10 проц., на фонды—до 6,4 млн. р., главным образом, за счет увеличения субвенции до 2,8 млн. р. Предполагается, что союзный бюджет примет на себя расходы по мелиорации (гидро- и культуртехники) в размере до 2 млн. руб. и по постройке БГУ.

Местный бюджет, который с 1924-25 по 1926-27 годы обнаруживал рост последовательно в 44,5 проц. и 30 проц., остается на 27-28 г. почти стабильным (рост в 2,8 проц); при этом происходит некоторое перемещение в расходной части за счет снижения удельного веса административных расходов с 17,3 проц. до 14,5 проц. и прочих—с 8,4 проц. до 6,6 проц. и соответствующего роста по социально-культурным (до 52,6 проц.) и хозяйственно-производственным расходам (до 26,3 проц.). Таким образом, призванный обслуживать культурные нужды и интересы местного хозяйства местный бюджет в будущем году сделает дальнейший шаг для закрепления этих основных позиций.

Из капитальных вложений, намечающихся на будущий год, помимо капитальных вложений в промышленность, в электрификацию (Осинстрой) и в сельское хозяйство, следует отметить расходы на канализацию гор. Минска, на расширение водопроводов в ряде городов БССР, на начало постройки трамвая в Минске и на школьное строительство в связи с подготовкой к введению всеобщего обучения.

Процессы обобществления.

Наша тема не может считаться в какой-либо степени исчерпанной, если к анализу хозяйственного развития БССР за последние годы и к предвидению этого развития на будущий год не присовокупить анализа тех процессов, которые в конечном счете иллюстрируют успехи или неудачи социалистического строительства. Другими словами, лишь анализ процесса обобществления призван завершить работу по построению контрольных цифр народного хозяйства.

Уже то обстоятельство, что основной отраслью хозяйства БССР является сельское хозяйство, с его многочисленными мелкими и мельчайшими индивидуальными крестьянскими хозяйствами, свидетельствует о том, что, при рассмотрении хозяйства БССР изолированно от всего хозяйства Союза, лишь на некоторых участках можно находить элементы обобществления и усиление значения этих элементов. Однако, они имеются, развиваются и крепнут.

Конечно, в области сельско-хозяйственного производства они невелики. Удельный вес обобществленного сектора в валовой продукции

сельского хозяйства в 11,5 проц. в значительной степени является следствием включения в продукцию сельского хозяйства продукции лесного хозяйства. Если исключить последнюю, то роль продукции обобществленного сектора сельского хозяйства по отношению ко всей его продукции снизится до 4,7 проц. в 1925-26 году и до 5 проц. в 1926-27 году, при этом государственный сектор занимает всего несколько больше 1 проц. При таких величинах более важное значение имеет качественная сторона дела, о чем говорилось в главе о сельском хозяйстве.

В области промышленного производства, особенно цензовой, картина резко противоположная. В цензовой промышленности удельный вес государственного сектора составляет в 24-25 году 92,4 проц., в 1925-26 г.—93,4 проц. и в 1926-27 г.—96,1 проц. На 1927-28 год намечается дальнейший рост ее удельного веса до 96,5 проц.

Кооперативный сектор, начиная с 1925-26 года, остается стабильным в пределах до 2 проц. Доля частного сектора в цензовой промышленности чрезвычайно ничтожна и постепенно снижается с 4,9 проц. в 1924-25 г. до 2 проц. в 1926-27 году и, предположительно, до 1,6 проц. в 1927-28 г.

Правда, в мелкой промышленности (не цензовой), основой которой служат кустарное и ремесленное производства, доля частного сектора занимает подавляющее место. Однако, и здесь государственный сектор, занимавший в 1924-25 году 7 проц., усиливает свой удельный вес к 1926-27 году до 14 проц. Доля же частного сектора снижается с 88 проц. в 24-25 году до 84 проц. в 26-27 году и до 81 проц. (предположительно) в 27-28 году.

Во всем промышленном производстве превалирующее значение государственного сектора, в силу подавляющего удельно его веса, в цензовой промышленности выступает снова достаточно резко. Доля частного сектора падает за период с 1924-25 по 1926-27 год с 33,3 проц. до 24,7 проц. Доля же государственного сектора подымается с 63,2 проц. до 73,2 проц. На будущий год проектируется дальнейшее снижение частного сектора без уменьшения его абсолютной величины до 22,2 проц. Это является следствием дальнейшего развертывания всей государственной промышленности (и республиканской и местной) в довоенных ценах на 13,5 проц.

Во всей же валовой продукции промышленности и сельского хозяйства удельный вес государственного сектора с 1924-25 по 1926-27 год растет с 13 проц. до 18,8 проц. с проектной наметкой роста на будущий год до 20 проц. Доля кооперативного сектора остается стабильной. Удельный вес частного сектора снижается с 83 проц. в 24-25 году до 77,7 проц. в 26-27 году, с предположением дальнейшего снижения в будущем году до 76,5 проц.

Отсутствие сейчас в нашем распоряжении данных о товарной массе обобществленного сектора сельского хозяйства лишает нас возможности привести параллельные данные и по этим показателям. Однако, общие данные по товарной массе по промышленности с разбивкой по секторам убеждают нас в значительном весе в товарной массе обобществленного сектора и в его тенденции к росту.

Следующая табличка за 2 года может иллюстрировать высказанное нами положение:

	26-27 г.	27-28 г.
Доля товарной массы промышлен. в общей товарной массе	58,7	61,8
Доля обобществленного сектора в товарной части промышленной продукции .	75,2	78,3

Если к этому прибавить долю, падающую на обобществленный сектор в товарной части лесного хозяйства, а также по совхозам и колхозам, то роль обобществленного сектора во внутренней товарной массе вырисовывается достаточно выпукло.

Что касается посреднического товарооборота, то здесь, хотя и с большими затруднениями, нежели в промышленном производстве, но все-таки доля государственного и кооперативного сектора неуклонно растет с оттеснением роли частника. При этом удельный вес кооперации стоит на первом месте как во всем посредническом товарообороте, так и в рознице. Государственный сектор занимает первое место в опте, уступая, однако, кооперации постепенно и здесь свое значение.

Следующая таблица это иллюстрирует:

	Удельный вес разн. соц. сект. в посредническом товарообороте		
	25-26 г.	26-27 г.	27-28 г.
Весь оборот			
Государственный	26,5	23,9	22,9
Кооперативный	42,6	45,4	47,9
Частный	30,9	30,7	29,2
Опт			
Государственный	53,5	49,6	47,3
Кооперативный	38,8	42,7	45,4
Частный	7,7	7,7	7,3
Розница			
Государственный . . .	5,7	5,9	6,3
Кооперативный	45,5	47,3	49,6
Частный	48,8	46,8	44,1

Намеченные выше контрольные цифры не могут пока считаться окончательными. Они должны будут претерпеть изменения как в связи с окончательными лимитами, которые будут установлены для отдельных республик и районов союзными органами, так и теми уточнениями, которые вносятся обще-хозяйственной обстановкой, складывающейся в последние месяцы текущего года (уточнения данных по урожаю, по промышленному производству и т. д.).

М. Ропинский.

О лесной промышленности Белоруссии.

Лесное хозяйство и лесная промышленность представляют собою основной костяк хозяйственного организма Белоруссии, играют первенствующую роль в построении доходной части бюджета республики и представляют собою обширной мощности и емкости резервуар, привлекающий значительные излишки рабочих рук, освобождающихся после их применения в сельском хозяйстве.

Продукция лесного хозяйства и лесной промышленности является основным предметом вывоза из пределов республики в соседние республики ССР и за границу.

Разумная и интенсивная эксплоатация Белорусских лесов дает возможность, при сравнительной скудности ее прочих материальных рессурсов, итти нога в ногу с остальными районами и республиками Союза в области поднятия материального и культурного уровня края.

Интересно отметить, что значение лесного хозяйства и лесной промышленности определяется здесь вовсе не общей площадью лесов. Абсолютная площадь лесов, равно как и процент лесистости, т. е. отношение площади лесов к общей площади республики, сравнительно невелики.

Лес в Белоруссии занимает площадь в 2.800.000 гектаров, составляя, таким образом, около 25 проц. от всей площади.

Таким образом, процент лесистости для Белоруссии ниже определяемого для Европейской части Союза, примерно, на 30 проц.

Большая часть губерний Европейской части Союза, не говоря о Сибири и Кавказе, превосходят по своей лесистости нашу республику. Уступает она также в этом отношении Германии, Чехо-Словакии, Австрии и странам Балканского полуострова.

Стало быть, положение, занятое республикой в области лесной промышленности, определяется не столько количеством ее лесов, сколько характером и качеством древесины и географическим их расположением.

Разнообразие почвенных условий при сравнительно мягком и влажном климате способствуют выращиванию здесь почти всех пород, являющихся главными лесообразователями массивов Европы.

Целый ряд пород, прозябающих в других районах Союза в виде жалкого подлеска и кустарника (липа, клен, граб), достигает здесь размеров, обеспечивающих их широкое промышленное применение. Помимо разнообразия пород, характеризующего строение насаждений Бел., следует также отметить и необычайные размеры выращиваемой здесь древесины и ее высокие технические качества.

Мощные дубравы Белоруссии, поражающие и в настоящее время гигантскими размерами своих вековых дубов, не имеют почти конкурентов во всей Европе. Вне всякой конкуренции также и качество дубовой древесины: мягкая, поддающаяся тонкой обработке, мелкослойная, свободная от сучьев и весьма затейливой красивой текстуры (рисунка). Недаром вывозимый Лесбелом дуб пользуется широкой мировой славой, являясь предметом широчайшего спроса со стороны Швеции, Германии, Англии и Голландии, где он употребляется для мебельного производства, а также для щегольской дорогой отделки фешенебельных квартир, пароходных кают и проч.

Топкие травянистые болота Белоруссии заселены издавна густыми ольшаниками, славящимися своим мощным ростом и тонкими чистыми

стволами. Эти насаждения питают широкую развитую фанерную промышленность, продукция которой завоевала себе, благодаря своим высоким техническим качествам, весьма прочное положение на внешнем и внутреннем рынках.

Лучшие образцы (правда, в небольшом размере) древесины и авиационная промышленность, весьма щепетильная и строгая в выборе нужного ей строительного материала, получает из выращиваемого в Белоруссии ясеня и липы.

Исключительные по своим размерам и качеству обод и спицу военная промышленность может заполучить, главным образом, в лесах Белоруссии.

Таким образом, и роль Белоруссии в качестве поставщика леса определяется не массой поставляемой продукции, а ее качеством и разнообразием, дающим возможность удовлетворять самый разнообразный промышленный спрос на редкую и ценную древесину.

Вторая особенность лесов Белоруссии—это их весьма благоприятное географическое расположение по отношению к обслуживающим их транспортным путям.

Западная Двина и Неман представляют собой весьма дешевые и удобные транспортные средства для переброски значительных масс древесины за границу. Днепр, с его многоводными притоками, устанавливает дешевую и удобную связь с безлесной Украиной. Широко разветвленная ж.-д. сеть, непосредственная близость к Украине, пограничное положение дают возможность перебрасывать большое количество фабрикатов, вырабатываемых на белорусских предприятиях, в промышленные центры Украйны и за границу. Кроме того, леса Белоруссии пронизаны густой сетью мелких сплавных рек и речек, делающих их доступными для эксплоатации, сведя до минимума (в среднем 5-7 верст) протяжение дорогой гужевой доставки древесины.

Вот в основных чертах обстоятельства, определяющие роль и значение лесного хозяйства и лесной промышленности в экономике Белоруссии.

Размеры статьи не позволяют нам подробно остановиться на состоянии и перспективах лесной промышленности и заставляют нас ограничиться лишь общей цифровой иллюстрацией главнейших моментов, определяющих ее нынешнее положение, а также приведением лишь общих соображений о ее ближайших перспективах.

Общая площадь лесов Белоруссии (без Гомельщины) равна, примерно, 3,3 миллиона гектаров, из них удобной—2,8 мил.

По всем видам лесопользования, включая и уход за насаждением, добывается ежегодно, примерно, около 4,5 миллиона кубометров древесины (700.000 куб. саж.), из них строевой—40 проц. и дровяной—60 проц.

Указанная масса распределяется между различными категориями потребителей в следующем виде. местное население забирает—40 проц., транспорт—9 проц., местная промышленность—7 проц., жилищная промышленная кооперация—3 проц. и промышленность ВСНХ—около 41 проц.

Деятельность основного лесопромышленного органа ВСНХБ—Лесбела развивалась в течение последних 4-х лет в следующем виде:

Лесозаготовки в куб. саж.

В 1923-24 г.	было	заготовлено:	стр.—	65.000	кс., дров.—	35.000	кс.
„ 1924-25 г.	„	„	„ —	71.000	„ „ —	32.000	„
„ 1925-26 г.	„	„	„ —120.000		„ „ —	60.000	„
„ 1926-27 г.	„	„	„ —140.000		„ „ —110.000		„

Таким образом, лесозаготовительные операции в 26-27 г. увеличились почти в $2^1/_2$ раза по сравнению с 23-24 годом. Указанный рост лесозаготовок шел, отчасти, за счет более широкого охвата Лесбелом

эксплоатируемых им массивов, но, главным образом, за счет расширения площади ежегодного пользования в республике, благодаря переводу в земельный фонд значительных лесных площадей.

По количеству разрабатываемой Лесбелом древесины трест занимает третье место среди соответствующих об'единений Союза, уступая первенство лишь Северолесу и Севзаплесу.

Отмеченный выше рост наблюдается также и в механической деревообработке.

На предприятиях Лесбела было переработано:

В 1923-24 г.—35.000 к. с.
„ 1924-25 г.—48.000 „
„ 1925-26 г.—65.000 „
намечено к переработке „ 1926-27 г.—82.000 „

Такой прогрессивный рост деревообработки об'ясняется повышением производительности труда, улучшением состояния предприятий, благодаря значительным вложениям в капитальное строительство, а также и, главным образом, широким вовлечением в переработку дешевой малоценной древесины для изготовления цементной клепки, ящичной тары и проч.

В соответствии с расширением об'ема работ треста и интенсификации производства треста росло и количество рабочих рук, занятых на его операциях, а именно было занято:

	23-24 г	24-25 г.	25-26 г.	26-27 г
на лесозаготовках (с перечислением сезонных рабочих в постоянные)	3800	3800	7000	9500
по деревообработке (в предприятиях)	1900	1500	2100	2600

О значении лесной промышленности, как значительного источника пополнения бюджета городского и сельского населения, можно судить по следующим данным:

Выплачено трестом зарплаты:

	23-24 г.	24-25 г.	25-26 г.	26-27 г.
По лесозаготовкам (заготовка, вывозка, слав) . . .	1750000	1800000	3930000	5200000
По деревообработке (заводским рабочим)	760000	720000	1260000	1650000

Общая же сумма выплачиваемой в текущем году зарплаты возросла чуть ли не в 3 раза по сравнению с таковой в 23-24 году.

Также неуклонно повышалось и материальное положение рабочих. Так, средний месячный заработок рабочего в 23-24 г. был равен 34 руб., в 24-25 г.—38 р., в 25-26 г.—49 р. и в текущем г. достигает 52 руб.

Рассматриваемый отрезок времени характеризуется также заметным возрастанием производительности труда, которое для основных производств треста (лесопильн. и фанерн. характеризуется следующими данными:

Количество продукции, изготовляемое в 1 человеко-день.

	23-24 г.	24-25 г.	25-26 г.	26-27 г.
По лесопильн. пр-ву (в куб. фут. пило-мат.)	17,1	21,7	23,2	23,2
» фанерн. » (в куб. мет. фан.)	0,11	0,14	0,16	0,16

Таким образом, прогрессивный рост производительности труда отмечается для последних 3-х лет, задерживаясь лишь в тек. операционном году, когда капитальное переоборудование предприятий и их восстановление почти закончились, и когда эффект работы будет в дальнейшем обусловливаться исключительно заменой существующего оборудования механизмами новейшей системы, а также рационализацией производства, упирающейся в необходимость механизации ряда ее процессов.

Общий обзор состояния лесной промышленности закончим приведением цифр, определяющих развитие коммерческих операций треста, а также степень рентабельности его деятельности.

Сбыт продукции треста определялся в 23-24 г. в 8,5 миллиона руб., в 24-25 г. он равен 12,5 миллионам руб., в 25-26 г. он достигает 20 миллионов руб., в текущем же операционном году возрастает до 25 миллионов руб.

Таким образом, торговая деятельность треста увеличилась за последние 4 года почти в 3 раза, в то время как производство возросло в $2^1/_2$ раза. Такое несоответствие между коммерческими и производственными операциями треста об'ясняется возрастанием рыночных цен на древесину в связи со значительным повышением попенной платы, имевшим место в 25-26 г. и удержавшимся на том же уровне в 26-27 г.

Вырабатываемая трестом продукция имеет широкое распространение во всех республиках Европейской части Союза и за границей. Основными же рынками сбыта являются Украина и Крым, куда трестом поставляются большие партии древесины промышленным, транспортным и кооперативным организациям, и где налажена также прочная связь с непосредственным потребителем в лице местного крестьянства путем широко разветвленной сети розничных складов. Весьма упрочилось положение треста и на заграничном рынке, где марка Лесбела с успехом выдерживает бешеную конкуренцию со стороны польских поставщиков на мировой рынок дуба и фанеры, побивая своих конкурентов качеством древесины и отделкой фабрикатов.

Рентабельность деятельности треста стала проявляться лишь в 24-25 г., когда прибыль его определилась в 991.753 руб.; в 25-26 г. она достигает почти 3.000.000 руб.

Таковы в общих чертах цифры, характеризующие нынешнее состояние Лесбела.

Дальнейшие перспективы треста рисуются в несколько ином виде.

Если развертывание деятельности государственной лесной промышленности (Лесбела и Гомлеса) определялось до последнего времени вовлечением в сферу своей хозяйственной деятельности новых лесных массивов или расширением площади рубок путем вытеснения мелких лесозаготовителей, то в будущем этому ставится предел ограниченностью сырьевой базы. Следует полагать, что в ближайшие годы, по использовании промышленностью всех площадей, отведенных в земельный фонд, количество древесины, выделяемое для ее нужд, несколько даже сократится.

Указанное обстоятельство не предопределяет, однако, установления как бы стационарности в этой области промышленности с некоторым даже уклоном к ее свертыванию. Наоборот, с ограничением сырьевой базы деятельность руководителей и рабочих, занятых в лесной промышленности, должна устремиться в сторону ее реконструкции, переоборудования предприятий по последнему слову техники. Такое переоборудование даст возможность значительно снизить себестоимость производства при повышении качества продукции и в то же время открывает широкие возможности по использовании дешевой и фаутной древесины для заводской переработки, которая до сих пор не утилизирована для этой цели из-за устарелости наших заводов, не оборудованных новейшими утилизационными станками. Кроме того, совершенствуя тип наших предприятий, мы сумеем осуществлять на них переработку ценных пород (фанерного дуба), которые сбывались за границу в круглом виде, а также широко развить целый ряд новых производств: мебельного, катушечного, челночного, клееных фанерных досок и проч.

Все указанные обстоятельства помогут лесной промышленности расширять и в дальнейшем свою трудоемкость, а также увеличивать с каждым годом рыночную стоимость изготовляемых ею изделий.

Реализация намечаемых достижений обусловливается концентрацией и укрупнением распыленных преприятий треста, вооружением их машинами новейших конструкций, а также автоматизацией ряда процессов по передвижению сырья и фабрикатов как на заводе, так и на заводских плацах.

Поставленные пред трестом задачи не могут быть осуществлены на существующих предприятиях при сохранении их нынешнего состояния.

Построенные преимущественно мелкими и средними лесопромышленниками, эти предприятия были приспособлены исключительно к ускорению процесса губительного лесоистребления, которым характеризовалось когда-то хозяйничание в помещичьих лесах. Указанные заводы возникали в местах, где предполагалось массовое и быстрое оголение значительных лесных площадей, с тем, чтобы по выполнении своей задачи быть переброшенными и в другие места такого же хищнического лесопользования.

Предначертанная им роль определяла и их конструкцию: заводы необычайно малы, оборудованы устарелыми механизмами и силовыми установками весьма слабой мощности. Благодаря указанным обстоятельствам на них не могли применяться усовершенствованные приемы деревообработки, как механизация ряда процессов, так и установление утилизационных станков для использования отбросов, тем более, что высокий процент последних целиком пожирался неэкономными топками. Бывшим владельцам предприятий приходилось весьма мало задумываться над рационализацией производства, поскольку эффект их деятельности определелялся, главным образом, скупкой за безценок леса на корню и пользованием неорганизованной дешевой рабочей силой.

Со включением этих предприятий в основной капитал крупной государственной промышленности, преследующей другие задачи и цели, а также со введением в норму порядка и размера лесопользования заводы эти не могут, как по своему состоянию, так и расположению, отвечать «навязанной» им при их национализации роли.

В настоящее время они в главной своей массе оторваны от сырьевых баз, работают дорого и перебойно, лишая трест возможности лучше и полнее использовать древесину и снизить себестоимость продукции.

Между тем географическое расположение лесов Белоруссии и широко разветвленная система водных транспортных путей дают возможность сконцентрировать почти всю деревообрабатывающую промышленность Белоруссии в двух пунктах—на Березине и Припяти, в местах их пересечения жел. дорогами.

Необходимость проведения в жизнь этого мероприятия осознана как республиканскими, так и союзными плановыми органами, предложившими осуществить его в течение ближайших 5-ти лет.

Первый шаг в этом направлении уже сделан.

Начата работа по сооружению в Бобруйске крупного комбината, который заменит собою все предприятия треста, расположенные в Борисовском и Бобруйском округах.

Завод будет оборудован по последнему слову техники: подача сырья к станкам, передвижение фабрикатов внутри завода, удаление фабриката на склад, его сортировка и укладка, а равно удаление отбросов к топкам будет механизировано.

Комбинат будет обслуживаться мощной центральной электрической станцией для питания цехов, где будут сосредоточены как все существующие виды переработки древесины (фанерная, лесопильная, бочарная и стружечная), так и ряд новых производств: дубовой резаной фанеры, фанерных досок, катушек, стульевых сидений и проч.

Предполагается также резервировать помещение и силы для оборудования впоследствии большой мебельной фабрики. Подсчитанная экономия,

связанная с лучшим использованием сырья и удешевлением процессов производства, окупит в течение ближайших 5-ти лет затраты на завод, определяемые, примерно, в 3,5 миллиона руб.

В таком же порядке намечается в дальнейшие годы реконструкция деревообрабатывающих предприятий на Днепре и Припяти.

Успешное выполнение указанных задач требует следующих двух основных мероприятий:

1) закрепления лесосек за лесной промышленностью на целый ряд лет с тем, чтобы крупные затраты треста на капитальные ремонты обусловливались уверенностью в прочности сырьевой базы, и

2) обследования всех разрозненных и распыленных по Белоруссии предприятий, как государственной, так и местной промышленности, с тем, чтобы выявить целесообразность дальнейшего их оставления и наметить к ликвидации все заводы, оторванные от источников сырья и не обслуживающие местных крестьянских и коммунальных нужд.

Само собой разумеется, что успех и продолжительность периода реорганизации лесной промышленности будут целиком зависеть от размера и своевременности ассигнования центром потребных для этой цели сумм.

И. Адамайтис.

Итоги снижения цен на промышленные товары по БССР.

I.

С целью успешного проведения индустриализации страны, увеличения реальной зарплаты рабочим и правильного разрешения вопросов о взаимоотношениях рабочего класса с крестьянством, февральский пленум ЦК ВКП и Совет Труда и Обороны поставили в центре внимания вопрос о снижении цен на промтовары. „Все это делает политику цен центральной экономической и политической проблемой советской экономической политики на протяжении ряда лет. Эта проблема приобретает, однако, особенно актуальный характер в обстановке данного момента, который выдвигает, с одной стороны, необходимость сохранения достигнутого уровня сельско-хозяйственных цен, создания достаточного стимула для реализации крестьянином с.-х. продукции в условиях значительного ослабления давления с.-х. налога, обеспечения дальнейшего расширения посевных площадей весной 1927 г., с другой стороны—необходимость предотвращения возможных заминок в реализации отдельных промышленных изделий, как следствия увеличения за последний год промышленной продукции, ослабления товарного голода, недостаточного роста покупательной способности населения, в особенности сельского, и усиления за последнее время расхождения „ножниц“ между ценами на промышленные и сельско-хозяйственные товары при сохранении широкого раствора оптово-розничных ножниц“ (из резолюции февральского пленума ЦК ВКП).

Таким образом, основная линия по снижению цен заключалась в том, чтобы, сохраняя достигнутый уровень цен на продукты сельского хозяйства, добиться снижения цен на товары промышленного производства и достигнуть равновесия между ценами с. х. и промышленности.

Мартовский пленум КПБ и ЭКОСО БССР, детализируя задания союзных органов по снижению цен, указали, что 10%-снижение должно быть осуществлено путем понижения отпускных цен промышленности на 5% и отнесения остальных 5% за счет сокращения надбавок по линии товаропроводящей сети.

По линии Наркомторга Союза впоследствии были получены аналогичные директивы.

II.

Директива о снижении цен на 10% была дана для всего Союза в целом, но так как уровень обсолютных цен на 1 января был не везде одинаков (в одних областях или районах надбавки к оптовым ценам были более высоки, а в других более низки),—нужно было общее задание для Союза дифференцировать по отдельным районам.

Мы, в условиях Белоруссии, столкнулись с таким положением, что, при полном проведении установленных Союзнаркомторгом предельных надбавок, не могли полностью достигнуть 5% снижения цен по линии товаропроводящей сети. Руководствуясь директивой высших органов БССР о необходимости добиться полного 10% снижения цен, Наркомторг БССР дополнительно сократил надбавки Союзнаркомторга на ситцевую группу от 6 до 9%, оконное стекло от 23 до 30%, соль—на 53%, керосин—27%, бумагу—42% и т. д. Несмотря на сильное сокращение на отдельные товары предельных надбавок Союзнаркомторга, делая теоретический подсчет, при условии 5% снижения за счет промышленности, мы достигли

вероятного размера снижения цен по городам, примерно, 8-9%. В сельских местностях можно было ожидать немного большего, чем в городах, снижения, потому что сельские кооперативы часто не соблюдали ранее установленных Наркомторгом предельных надбавок.

Вынося постановление о снижении цен на промтовары, Совет Труда и Обороны не определил точно, на какие группы товаров должно быть проведено это снижение, благодаря чему создались разные толкования этой директивы.

Союзнаркомторг предложил сосредоточить внимание по снижению цен первоначально по следующим основным группам промтоваров:[1]

1) мануфактура (хлопчато-бумажные, камвольные, льняные ткани, вата, нитки), 2) трикотаж, 3) кожтовары, 4) обувь, 5) железо (сортовое, кровельное, гвозди, проволока), 6) металлоизделия широкого потребления (металлическая посуда, скобяные товары и др.), 7) стекло оконное, 8) соль, 9) махорка, 10) лесоматериалы.

До издания этого приказа в Белоруссии существовала практика регулирования цен на более широкую группу промтоваров. Поэтому мы не ограничились регулированием товаров, только перечисленных в приказе, а расширили этот круг.

К регулируемым Союзнаркомторгом товарам мы еще прибавили сахар-рафинад, сахарный песок, масло подсолнечное, сельди, мыло мраморное, галоши и еще некоторые второстепенные товары, как-то: канцелярские принадлежности и т.д. Эти основные товары захватывают, примерно, 60-70% всего товарооборота по промышленной группе. По всем перечисленным товарам по линии товаропроводящей сети были сокращены ранее существовавшие надбавки и установлены новые, где их ранше не было.

Необходимо еще подчеркнуть, что до сих пор мы не имеем надлежащего учета снижения цен. ЦСУ БССР еще не выполнило постановления ЭКОСО от 14 марта об организации учета снижения цен.

Поэтому встал вопрос о том измерителе, на основании которого можно было бы судить о размере произведенного снижения цен.

Основным государственным аппаратом по массовому учету цен является ЦСУ, но дело в том, что ЦСУ ведет учет только стоимости бюджетного набора, но ведь бюджетный набор не может быть принят, как мерило для определения снижения цен, ибо он предназначен совершенно для других целей. Бюджетный набор не учитывает качества товара, и часто бывает, что не всегда учитывается один и тот же товар. Если одного товара на рынке нет, ЦСУ вместо него берет другой сорт данного товара и поэтому не получается правильного сопоставления. Например, если нет на рынке пятого номера ситца, регистратор ЦСУ заменяет его другим номером, или нередко попадаются и такие случаи, когда в одном месте учитываются простые астраханские сельди, а в другом, в виду их отсутствия, берутся для учета керченские или импортные. Но ведь на разное качество будут и другие цены. Вот почему для определения размера снижения цен нельзя руководствоваться бюджетным набором ЦСУ, а лишь учитывать его, как контрольный материал.

Для того, чтобы учесть, в какой мере выполнены директивы о снижении цен на промтовары, пришлось Наркомторгу выработать особый набор, охватывающий товары, подвергшиеся регулированию.

В наборе Наркомторга отдельно выделены товары, регулируемые Союзнаркомторгом и Белнаркомторгом.

Набор Наркомторга составлен на основании данных, полученных через специальных работников, обследовавших кооперативные и государственные организации по снижению цен. Так как обследованием было охвачено в городах 100% торговых организаций, а в сельских местностях

[1] Приказ от 4-го марта, № 36.

49% потребкооперативов и 33% с.-хозяйственных, надо поэтому считать, что набор Наркомторга наиболее полно отражает действительное состояние цен.

III.

Итоги снижения цен по линии потребкооперации БССР с 1 января по 1 июня 1927 г. по набору Наркомторга БССР на основании материалов массового обследования торговых организаций выражаются в следующих процентах:

НАИМЕНОВАНИЕ ОКРУГОВ	По церабкоопам		По низов. потреб. обществам	
	По расширенной группе товаров, регулируемых Наркомторг. БССР	По более сокращенной группе товаров, регулируемых НКТ СССР	По расширенной группе товаров, регулируемых Наркомторг. БССР	По более сокращенной группе товаров регулируемых НКТ СССР
Бобруйский	7,53	9,14	10,3	10,30
Борисовский	9,10	10,20	—	—
Витебский	8,45	10,20	8,10	9,70
Гомельский	8,12	10,30	10,20	10,30
Калининский	9,57	11,44	7,90	9,50
Минский	8,67	9,80	9,60	12,80
Могилевский	6,70	8,00	7,60	9,90
Мозырский	8,65	11,54	10,10	11,90
Речицкий	9,36	11,50	10,40	12,10
Полоцкий	9,00	10,80	10,00	10,50
Оршанский	—	—	7,00	7,90
Слуцкий	—	—	8,80	10,50
В средн.	**8,31**	**9,92**	**9,18**	**10,45**

Таким образом, по сокращенной группе товаров снижение цен достигает в городах 9,92 проц. и в сельских местностях—10,45 проц; по более расширенной группе товаров, регулируемой Наркомторгом БССР, размер снижения определяется в городах в 8,31 проц., а в сельских местностях—9,18 проц.

По более расширенной группе товаров, регулируемой Белнаркомторгом, процент снижения ниже, чем по сокращенной группе. Такое положение об'ясняется тем, что в расширенную группу входит ряд товаров, на которые отпускные цены промышленности не подверглись снижению, как, напр., сельди, мыло хозяйственное, галоши, сахарный песок.

С целью контроля материалов Наркомторга о снижении цен приведем данные из других источников.

Прежде всего укажем снижение стоимости кооперативного набора. По данным Белкоопсоюза, кооперативный набор снизился в городах по церабкоопам на 8,1 проц. и в сельских местностях по линии потребобществ—на 9,35 проц.

Таким образом, размер удешевления кооперативного набора в основном подтверждает результаты снижения цен, показанные Наркомторгом, на основании материалов, собранных путем обследования торговых организаций. Некоторая разница в сторону уменьшения размеров снижения цен по кооперативному набору получилась отчасти потому, что кооперативный набор состоит из других товаров, нежели набор Наркомторга, при чем некоторые товары кооперативного набора не подверглись снижению, как, напр., чай.

В частной торговле также снизились цены, хотя меньше, чем в кооперативной. По данным ЦСУ, промышленная группа розничного индекса

частной торговли снизилась: по Минску на 5,7 проц., Витебску—7,8 проц., Могилеву—4,4 проц. и Гомелю—2,9 проц.

Для дальнейшего подкрепления и контроля означенных цифр приведем данные о стоимости бюджетного набора: весь бюджетный набор снижен на 4,5 проц., промышленная часть его—на 6,3 проц., а сельско-хозяйственная—на 3,5 проц.

Таким образом, имеющиеся размеры снижения цен говорят о том, что мы подходим близко к уровню задания о 10-проц. снижении.

За последнее время потребитель недоверчиво подходит к размерам снижения цен, изображенным в процентах, и любит проверить «пожитейски», т. е. сравнить конкретные цены сейчас с ценами, бывшими по первое января.

Для того, чтобы предоставить читателю такую возможность убедиться в динамике конкретных цен, приведем здесь цены Минского церабкоопа на 31 промтовар:

НАИМЕНОВАНИЕ ТОВАРОВ	Един. меры, веса или счета	На 1 января	На 1 июня	Снижение цен в коп.	Снижение цен в проц.
		В копейках			
1. Ситец № 2 ст. 13	Метр	40	36	4,0	10,0
2. „ № 5 ст. 5	„	48	43	5,0	10,4
3. Бязь отб. 62 см ст. 2	„	42	38	4,0	9,5
4. Наб. гр. № 0 59 см.	„	69	63	6,0	8,7
5. Молескин Н. И. 57 см	„	68	60	8,0	11,8
6. Сукно груб. тамб.	„	473	416	57,0	12,0
7. „ Б/О Моссукно 1 с.	„	526	432	94,0	16,5
8. Платки головн. св. ст. 14	Шт.	46	41	7,0	14,6
9. Бобрик 1 с.	Метр	686	600	85,0	12,5
10. Модепал. отб. 78 см. ст. 14	„	50	45	5,0	10,0
11. Шерстянка наб. ст. 31	„	69	63	6,0	8.7
12. Носки нит. Мострико № 52	Пара	60	57	3,0	5,0
13. Чулки № 154	„	100	87	13,0	13,0
14. Нитки „Цепь“ 200 ярд	Кат.	13	10,5	2,5	19,2
15. Иголки №№ 4 и 5	Пачк.	12	11	1,0	8,3
16. Галоши мужск.	Пара	370	365	5,0	1,4
17. Сапоги простые 12 в. вытяжек	„	1800	1600	200,0	11,1
18. Башмаки мужск. хром.	„	1250	1100	150	12,0
19. Хром опоечн. черн. I с.	фут.	120	116	4	3,3
20. Подошва тяжел. дубл.	„	277	254	23,0	8,3
21. Чугун. литье черн.	Кило	36	33	3,0	8,3
22. Топор обыкн.	Шт.	165	142	3,0	9,1
23. Ведро оцинк.	„	133	117	16,0	12,0
24. Стекло окон. 15×17	Лист	72	65	7,0	9,7
25. Махорка курит.	Кило	130	120	10,0	7,7
26. Чай Ц-за № I кит.	100 г.	68	65	3,0	4,4
27 Соль молотая	Кило	5	3,5	1,5	30,0
28. Сахар-песок	„	62	60	2,0	3,2
29. Сахар-раф. кол.	„	78	69	9,0	11,5
30. Рис „Р“ и турк.	„	58	38	20,0	34,5
31. Масло подсолн.	„	58	53	5,0	8,5

Из этой таблицы читатель лишний раз убедится, что кампания по снижению цен в БССР дала фактические результаты: на ряд основных промтоваров цены снижены.

О снижении цен госторговли Наркомторг отдельного подсчета не производил, ибо в условиях БССР розничная торговля промтоварами государственных органов занимает незначительную величину.

По линии сельско-хозяйственной кооперации результаты снижения цен значительно меньше против потребкооперации.

Небезынтересно читателю иметь сравнение уровня абсолютных цен Белоруссии с ценами на аналогичные товары в других местах Советского Союза. На основании полученных материалов из Союзного Наркомторга, приведем сопоставление цен по 10 промтоварам в крупнейших городах на 1 марта 1927 года.

Цены районов СССР в сопоставлении с ценами БССР на 1 марта 1927 г. (в копейках)

НАИМЕНОВАНИЕ ТОВАРОВ		Москва	Смоленск	Киев	Харьков	Ленинград	Псков	Минск	Витебск	Гомель
Ситец № 5, метр.	Кооп.	41,5	41,0	41,0	39,0	38,8	39,0	38	—	38,0
	Част.	46,8	42,0	58,0	43,0	56,2	40,0	42	45,0	—
Керосин, клгр. .	Кооп.	10,5	13,8	12,5	12,0	12,5	12,5	12	12,5	--
	Част.	11,0	13,4	15,0	12,5	13,8	13,8	15	15,0	12,5
Масло подс., клг.	Кооп.	55,0	55,0	52,5	52,0	67,0	55,0	53	53,0	53,0
	Част.	97,0	73,0	75,0	81,0	95,3	72,0	75	78,0	61,0
Сельди астр. „	Кооп.	48,0	—	—	—	—	—	48	46,0	48,0
	Част.	70,0	—	—	—	—	—	70	62,0	69,0
Сахар-раф. „	Кооп.	72,0	72,0	70,0	70,0	72,0	72,0	70	70,0	69,0
	Част.	74,0	73,0	75,0	75,0	74,0	75,0	73	74,0	72,0
Мыло ядров. „	Кооп.	—	57,5	60,0	50,0	42,5	55,0	40	55,0	47,5
	Част.	—	54,0	70,0	66,0	45,0	58,0	50	55,0	50,0
Спички, дес. . .	Кооп.	15,0	14,0	15,0	15,0	15,0	14,5	14	—	15,0
	Част.	15,0	15,0	15,0	15,0	15,0	15,0	15	—	15,0
Соль, клгр. . . .	Кооп.	6,1	5,0	6,3	4,0	6,5	6,0	5	6,0	6,0
	Част.	10,0	7,0	8,3	4,5	10,0	7,0	6	6,5	6,25
Гвозди 4" . . .	Кооп.	—	29,0	29,3	29,0	29,3	—	29	31,0	27,0
	Част.	—	35,0	39,0	30,5	38,0	37,5	33	33,0	32,0
Махорка, фунт. .	Кооп.	56,0	56,0	52,0	52,0	56,0	52,0	48	56,0	48,0
	Част.	56,0	56,0	56,0	56,0	56,0	56,0	56	56,0	56,0

Сопоставляя цены в разных местах, необходимо учитывать расстояние того или иного пункта от места производства: чем ближе показанный пунк к месту производства, тем меньше тариф, а поэтому и абсолютная цена должна быть ниже. Напр., цены на сахар для Киева и Харькова должны быть ниже, чем для северных городов и т. д.

В основном из этой таблицы можем сделать вывод, что абсолютные кооперативные цены трех крупнейших городов БССР на первое марта были в большинстве случаев на более низком уровне, чем в других городах.

С другой стороны, необходимо иметь в виду, что 1 марта—это тот срок, когда только разворачивалась кампания по выполнению директивы о 10-проц. снижении цен.

Если мы обратимся к вопросу, насколько же снизились розничные цены на основные промтовары в течение всего года, учитывая, что кампания по снижению розничных цен началась еще с 1-го мая 1926 года

то, чтобы дать ответ на данный вопрос, возьмем результаты по снижению цен с 1 мая по 31 декабря 26 года и сложим с полученными результатами от 1 января по 1 июля с. г. За отсутствием других более точных материалов будем пользоваться данными ЦСУ о бюджетном наборе.

Промышленная группа бюджетного набора ЦСУ в целом снизилась по кооперативной торговле на 9,9 проц.

По отдельным видам товаров с 1 мая по 1 января и по 1 июня имеем следующее снижение:

НАИМЕНОВАНИЕ ТОВАРОВ	С 1 мая по 31 декабря 1926 г. в проц.	С 1 января по 1 июня 1927 г. в проц.	Всего с 1 мая 1926 г. по 1 июня 1927 г. в проц.
Мануфактура	—3,5	—9,7	—13,2
Соль	+3,7	—34,3	—30,6
Сахар рафинад . . .	—7,9	—6,1	—14,0
Железо сорт.	—2,5	—10,9	—13,4
Гвозди	—5,7	—7,6	—13,3
Масло подсолн. . . .	+16,7	—9,9	+6,80
Керосин	—0,4	—4,2	—4,60

Эти цифры о снижении цен взяты по окружным городам; они не имеют большого отклонения от размера снижения цен в сельских местностях.

Таким образом, за исключением роста цен на подсолнечное масло, благодаря повышению заготовительных цен на подсольнечное семя, по всем остальным товарам обнаруживается значительное снижение цен. Но так как это снижение происходило не сразу, а в продолжение всего года,— оно не произвело должного внешнего впечатления на потребителя. Но в конечном результате снижение цен в благоприятном смысле отразилось на бюджете потребителя. Если, напр., выразить процентное снижение цен на конкретной цене товаров, то получим следующие результаты: 1 мая 1926 года 1 клгр. сахарн. раф. стоил в среднем по окружным городам— 79 коп., а на 1 июня с. г. он стоит 68 коп. и т. д.

IV.

Если мы поставим вопрос, за чей счет произошло снижение цен:—в каком размере это снижение падает на оптовые цены промышленности и сколько за счет товаропроводящей сети, то оказывается по подсчетам Наркомторга, что по окружным городам из общего снижения розничных цен на 8,3 проц. на долю промышленности падает 4,5 проц., а в сельских местностях из общего размера снижения на 10,45 проц., на долю промышленности падает 6,4 проц. По подсчетам Белкоопсоюза этот процент в некоторой мере меняется. На долю промышленности относится (по данным БКС) 4,26 проц. из общего снижения розничных цен на 9,35 проц.

Таким образом, по ориентировочным подсчетам оказывается, что снижение цен произошло как за счет сокращения наложений по линии товаропроводящей сети, так и за счет снижения отпускных цен промышленности

Анализируя данные, в какой же мере произведено снижение за счет низовой сети, мы, по данным Белкоопсоюза, получаем следующую картину: из общего понижения цен кооперативного набора на 9,35 проц. сельская

сеть произвела снижение за свой счет на 3,39 проц. По отдельным товарам это снижение выразилось в следующем:

	Всего снижено	В том числе:	
		За счет низовой сети	За счет промышленности и оптовых поставщ.
1. Ситец	10,6	1,0	9,6
2. Молескин	7,9	1,7	6,2
3. Нитки	19,7	4,0	15,7
4. Галоши	1,6	1,2	0,4
5. Подошва	10,4	1,7	8,7
6. Железо шинное	9,5	3,0	6,5
7. „ кровельное	33,9	7,7	26,2
8. Гвозди	10,0	4,2	5,0
9. Посуда чугунная	4,8	2,9	1,9
10. Стаканы чайные	14,1	2,6	11,5
11. Стекло оконное	11,6	3,5	8,1
12. Керосин	8,9	7,3	1,6
13. Спички	0,7	—	0,7
14. Махорка курительная	7,5	+0,2	7,7
15. Мыло ядровое	3,5	+0,2	3,7
16. „ мраморное	9,8	3,7	6,1
17. Сахарный песок	2,7	1,2	1,5
18. „ рафинад	7,2	2,6	4,6
19. Соль молотая	25,2	+5,1	30,3
20. Масло подсолнечное	9,5	4,8	4,7

По городским церабкоопам из общего удешевления кооперативного набора на 8,1 проц. за свой счет Церабкоопы произвели снижение на 3,4 проц.

По отдельным товарам это снижение по ЦРК произошло с небольшими отклонениями, примерно, так же, как и в сельских местностях.

Таким образом, эти данные Белкоопсоюза говорят о том, что во-первых, кампания по снижению цен дошла до низовой сети, а во-вторых, что общее снижение цен за счет товаропроводящей сети в значительной мере относится на счет низовой сети.

Однако, в этом нельзя усмотреть какой-нибудь нездоровый уклон в нашей практике по снижению цен, так как в условиях Белоруссии еще в прошлом году в значительной степени были сокращены надбавки в серединном товаропроводящем звене.

V.

Обращаясь к вопросу о размере снижения цен в нашей республиканской промышленности, оказывается по материалам ВСНХ, что промышленный индекс оптовых цен республиканской промышленности на 1 июня по сравнению с 1 января с. г. снизился на 6,6 проц., а если исключить деревообрабатывающую промышленонсть, тогда получим снижение на 5,4 проц.

По отдельным видам производства в республиканской промышленности, по материалам ВСНХБ, имеется следующее снижение:

	Ед. изм.	Отпускные цены		Июнь в процентах к январю
		На 1-е января	На 1-е июня	
1. Изразцы	тыс. шт.	410 —	360 —	89,4
2. Кирпич	„	30 —	30 —	100,0
3. Известь	тонна	30 50	27 45	90,0
4. Стекло оконное	ящик	50 —	49 20	99,8
5. „ ламповое	штука	— 0.72	— 0,7	97,0
6. Резервуары	„	— 11	— 10	90,0
7. Аптека (склянки)	сотн.	47 25	44 90	95,0
8. Молотилки	штука	85 —	85 —	100,0
9. Конные привода	„	100 —	100 —	100,0
10. Веялки	„	46 50	45 50	97,8
11. Плуги железные	„	9 25	9 25	100,0
12. Гвозди проволочные	ящик	4 81	4 57	95,1
13. Весы десятичн.	штука	52 —	50 —	96,2
14. Чугун. литье (груб.)	клгр.	— 40	— 30	75,0
15. Костюм суконный (двойка)	штука	34 —	30 —	88,2
16. Пальто мужское	„	33 —	29 50	89,4
17. Рубашка с отложн. воротником	„	— 85	— 60	91.2
18. Толстовка	„	17 50	14 25	81,4
19. Чулки дамские № 204/5	дюжина	26 —	17 33	67,7
20. „ „ № 100	„	8 50	8 40	98,8
21. Хром опоек	фут	1 —	1 —	100,0
22. Полувал	клгр	2 26	2 26	100,0
23. Крой голенищ. шегрень 12 верш.	пара	4 10	4 2	98,0
24. Ботинки хромовые дамские	„	8 66	7 99	92,3
25. Дрожжи	кгр.	1 60	1 50	93,8
26. Пиво	ведро	4 25	3 85	90,5
27. Масло растительное	пуд.	8 50	8 50	100,0
28. Патока	кгр.	— 43	— 49	90,8
29. Махорка	ящик	21 60	21 —	97,2
Индекс оптовых отпускных цен				
1. Льнопрядильное		1.835	1.762	96
2. Бумажное		2.204	2.033	92,2
3. Очковое		1.312	1.181	90,0
4. Химическое		2.385	2.373	99,5
5. Деревообрабатывающее		2.601	2 317	89,1

Общая сумма стоимости промышленности БССР, безусловно, удешевилась не менее, чем на 5 проц. Но, когда мы подходим к отдельным товарам, оказывается, что в большей мере подверглись удешевлению. товары тех производств, цены на которые регулируются здесь, в Белоруссии, и в меньшей мере—цены на товары, регулируемые в союзном порядке, т. е. в синдицированной промышленности. На оконное стекло 2-го сорта, которое больше всего потребляется в наших условиях, цены снижены всего

на 0,2 проц.; нет снижения и по растительному маслу, спичкам, хрому, полувалу и по ряду других производств. Конечно, здесь мы не можем всецело обвинить ВСНХ Белоруссии, ибо цены на синдицированную промышленность регулируются во всесоюзном порядке, но факт остается фактом, что ряд товаров, к тому еще широкого потребления, не подвергся снижению. Индекс отпускных цен всей промышленности БССР снизился более, чем на 5 проц., только благодаря тому, что товары, регулируемые здесь на месте, в Белоруссии, подверглись большему снижению в значительной мере по кон'юнктурным соображениям.

Что касается местной промышленности, окружной и трудколлективов, то у них также цены снижены по всем предприятиям, за некоторым исключением: напр., в Минске не снижены цены на обувное производство. В основном размер снижения местной промышленности близок к выполнению задания.

Касаясь характера снижения цен союзной промышленности, необходимо подчеркнуть, что всеми союзными органами еще не произведено снижение цен на все товары, в том числе и широкого потребления, которые играют большую роль на рынке. Если, например, возьмем ситцевую группу, то оказывается, что снижение цен не коснулось ситца всех сортов в одинаковой мере: ходовые ситцы снижены всего на два—полтора процента, но зато малоходкие платки снижены до 25 проц. На сахарный песок, сельди, мыло хозяйственное, галоши, сортовое железо отпускные цены снижены. Поскольку в неодинаковой мере подверглись снижению все товары, потребитель, подходя к каждому товару в отдельности, не обнаруживает полного снижения цен на все 10 проц.

VI.

Давая директиву о снижении цен на 10 проц., руководящие органы обязали промышленность произвести удешевление себестоимости производства на 5 проц., а по линии товаропроводящей сети сократить торговые и накладные расходы, рационализировать и удешевить торговый аппарат. Таким образом, в основном снижение цен должно было производиться за счет удешевления себестоимости производства и товаропроводящего аппарата.

Однако, нужно сказать, что директива об удешевлении себестоимости промышленности и торгового аппарата не выполнена. Снижение цен в основном произошло за счет сокращения прибылей промышленности и товаропроводящей сети. По данным ВСНХБ, в среднем по всей промышленности Белоруссии за 1-ое полугодие 26-27 года против среднего за весь 1925-26 год себестоимость повысилась на 2,27 проц. Рост себестоимости производства произошел, главным образом, по бумажной, стекольной, спичечной и деревообрабатывающей промышленности. Удешевление себестоимости имеется по пищевой, махорочной, швейной, кожевенно-обувной и металлической промышленности. Основными причинами вздорожания себестоимости, по данным ВСНХБ, явилось увеличение стоимости топлива, сырья и рабсилы. Рационализаторские мероприятия, очевидно, еще очень медленно внедряются.

Из нижеприведенной таблицы видно, что по линии кооперативной торговли также почти не было сокращения торговых расходов.

Динамика торговых расходов по церабкоопам БССР дает следующие результаты (данные Белкоопсоюза в процентах к обороту):

НАИМЕНОВАНИЕ	Всех расходов		Содерж. аппарата		Зависимых		Независимых	
	25-26 г.	26-27 г.	25-26 г.	26-27 г.	25-26 г.	26-27 г.	25-26 г.	26-27 г. [1]
По БССР	10,31	10,29	4,35	3,79	6,73	5,83	3,58	4,46
в том числе:								
а) Бобруйск. . . .	10,03	9,56	2,02	3,60	5,83	5,40	4,20	4,16
б) Мозырск. . . .	10,07	11,90	4,35	4,24	6,91	6,42	3,16	5,48
в) Могилевск.. . .	10,00	11,23	5,02	4,38	7,26	6,83	2,74	4,40

По низовой сети потребительской кооперации (данные Белкоопсоюза в процентах к обороту):

НАИМЕНОВАНИЕ	Всех расходов		В том числе			
			Содерж. аппарата		Налоги	
	25-26 г.	26-27 г.	25-26 г.	26-27 г.	25-26 г.	26-27 г.
Всего по БССР . . .	8,42	8,12	4,32	3,84	—	—
В том числе округа:						
а) Минский	8,48	8,45	4,56	4,47	1,01	1,19
б) Витебский	7,16	7,05	3,57	3,33	0,60	1,48
в) Могилевский . . .	8,34	8,44	4,84	3,91	0,88	1,86
г) Мозырский	8,70	9,88	5,08	4,08	1,21	2,27

Если сопоставить, согласно указанных данных БКС, размеры расходов церабкоопов за 25-26 г. и за первую половину 26-27 г., то мы получим снижение всего на 0,02 проц. Но если посмотреть состав самих расходов, то все-таки известная перегруппировка имеется. Расходы, зависимые от самих ЦРК, как заработная плата, командировочные и ряд других, снижены на 0,9 проц., но зато имелось на сответствующую сумму повышение независимых расходов, главным образом налогов, поэтому общий размер расходов остался стабильным. Нельзя сказать, что ЦРК ничего не сделали. Известное снижение зависимых расходов имеется. В противном случае при увеличении налогов общий процент расходов возрос бы. Однако, эти достижения крайне ничтожны. Директива о снижении административно-хозяйственных расходов на 15 проц. полностью не выполнена, а по отдельным церабкопам есть даже их рост. По низовой сельской сети, как видно из вышеуказанной таблицы, динамика торговых расходов, примерно, аналогична церабкооповским. Таким образом, снижение цен и надбавок по линии товаропроводящей сети произошло не за счет удешевления аппарата, а за счет уменьшения рентабельности торговли. Если раньше мы подымали вопрос о том, что в целом ряде кооперативов прибыль была чрезмерно высока, то сейчас нужно обратить внимание на случаи отсутствия нормальной прибыли. В условиях Белоруссии, где частник занимает еще довольно сильный удельный вес, необходимо, чтобы коопорганизации имели нормальную прибыль, ибо без таковой не может быть нормального роста социалистического сектора в товарообороте.

Но следует ли ставить вопрос о накоплениии таким образом, как это делают некоторые кооператоры, в роде т. М. Фейгенберга (см. „Звезда“ № 138), предлагающего Наркомторгу сначала сократить расходы торговых

[1] За 26-27 год расходы показаны за 1 полугодие.

организаций, а потом снижать цены? Если бы правительство и Наркомторг пошли по рецепту М. Фейгенберга, то никогда не снизили бы розничных цен. Тов. Фейгенберг в своей статье ссылается на директивы февральского пленума ЦК ВКП, но, очевидно, он не прочел до конца постановления означенного пленума по вопросу о снижении цен. В частности, в п. 3 из разд. III означенного постановления очень ясно говорится, каким порядком необходимо вести накопление в торговых организациях: „Считая, что непосредственное снижение розничных цен кооперацией и госторговлей, при чрезмерных прибылях за прошлый год, в значительной степени вызвано ложным пониманием работниками кооперации и госторговли лозунга социалистического накопления, необходимо резко переломить психологию работников торгующих организаций. Социалистическое накопление может и должно происходить не путем удержания высокого уровня цен или политики их повышения, а путем достижений в деле сокращения торговых и накладных расходов, рационального построения аппарата и экономного ведения дела".

Так что директива партии совершенно ясна. Накопление должно итти не за счет высоких цен, а за счет удешевления аппарата. Вновь установленные Наркомторгом БССР предельные надбавки на основные промтовары дают достаточные возможности торговым организациям получить нормальную прибыль, разумеется, при удешевлении аппарата. Если при проведении снижения цен некоторые низовые кооперативы торгуют с убытком, то это еще не значит, что этот убыток явился, как следствие кампании по снижению цен. Ведь и до проведения кампании по снижению цен не мало кооперативов обанкротились. При проведении кампании по снижедию цен гнилые организации, разумеется, быстрее обнаружили свое нездоровое лицо.

Произведенное сокращение надбавок заставит торговые организации энергичнее снижать торговые расходы. „Нажим на цены является своеобразным стимулом для снижения себестоимости, и плохо было бы, если бы мы об этом стимуле забыли". (Из речи т. Бухарина, „Правда", 13 янв. с. г.)

Эта формулировка т. Бухарина по вопросу о снижении себестоимости вполне применима и к удешевлению торгового аппарата.

Отсюда вывод совершенно ясен. В данный момент необходимо сосредоточить все внимание на удешевлении аппарата. Необходимо добиться, чтобы директива партии и правительства по вопросу о сокращении торговых и накладных расходов была осуществлена.

Если коснуться вопроса о сокращении торговых расходов представительств синдикатов, то оказывается, что некоторое снижение торговых расходов имеется. Однако, если учесть, что за отчетное время произошел большой рост торговых оборотов, то в результате оказывается, что размер снижения торговых расходов сильно отстает от темпа роста торговых оборотов, например, по ВМС за полугодие торговый оборот вырос на 266% а торговые расходы сократились всего на 40%.

VII.

Теперь необходимо коснуться в какой мере выполнены другие директивы ЭКОСО БССР по упорядочению торговли и товаропроводящей сети, в связи с кампанией по снижению цен. С целью укрепления и удешевления потреб. системы БССР была проведена реорганизация райпотребсоюзов. Вместо прежних 11 союзов путем слияния некоторых из них оставлены 4 район. потребсоюза и Белкоопсоюз. Это укрупнение потребсоюзов должно дать значительное удешевлении стоимости их аппарата. По предварительным подсчетам экономия на удешевлении аппарата потребсоюза должна составить, примерно, 1,5% к их общему торговому обороту, или около 25% прежней стоимости аппарата. Рационализация и укрепление низовой сельской кооперативной сети еще не закончены. У нас имеется

не мало „карликовых" кооперативов, которые благодаря своей слабости и дороговизне аппарата не проводят в полной мере снижения цен и все же имеют убыток по торговым операциям. Не мало имеется низовых кооперативов, которые особенно „увлекаются" обзаведением всякого рода подсобными предприятиями, не подсчитавши достаточно их рентабельности. Очередная задача наших райпотребсоюзов и сельсоюзов—укрепить низовую сеть, удешевить ее аппарат и перевести на безубыточность подсобные предприятия (столовки, арендуемые сады и пр.).

Также было изучено состояние сельско-хозяйственной кооперации, при чем выявлены крайняя финансовая слабость, дороговизна аппарата и убыточность большинства окрсельсоюзов и целый ряд других недостатков.

В целях оздоровления сельско-хозяйственной коопер. системы, по решению ЭКОСО, проведена реорганизация таковой путем разгрузки ее от ряда убыточных функций, не присущих сельхоз. кооперации, а также приняты меры к усилению нагрузки сель.-хоз. кооперации в области заготовок сель.-хоз. продуктов и сырья. Для оздоровления финансового положения выданы сель.-хоз. кооперации значительные долгосрочные ссуды. Проведено сокращение и удешевление аппарата сельсоюзов и низовки, а некоторые, явно нежизненные и систематически убыточные низовые ячейки ликвидированы. Наркомторгом дополнительно изучаются взаимоотношения земсклада с сель.-хоз. кооперацией под углом зрения возможности увеличения нагрузки последней. Проведение всех указанных мероприятий в значительной мере укрепит сел.-хоз. кооперацию.

В целях оздоровления деятельности Белкустпромсоюза и инвалидной кооперации, Наркомторгом был разработан и проведен ряд мероприятий в этом направлении: упорядочение сбыта изделий кустарей, улучшение снабжения сырьем и промтоварами, ограничение розничной торговли инвалидной кооперации и т. д.

По транспортным организациям, как-то: Совторгфлоту, Белпогрузу, Транспорту были разработаны и проведены мероприятия, направленные к сокращению их торговых расходов и снижению сбора, взимаемого за транспортные услуги, а равно некоторому разграничению их деятельности.

За истекший год Наркомторгом и РКИ производилось изучение сети представительств союзных синдикатов и иногородных трестов. Основные решения были направлены, с одной стороны, на упрощение и удешевление аппарата представительств, а с другой стороны—на усиление транзитного завоза. Кроме того, было признано необходимым ликвидировать отделение Кожсиндиката и ВТС в г. Витебске, базу Солесиндиката в Орше и розничный магазин Продасиликата в Минске, передав розничную торговлю Церабкоопу. В отношении местных организаций были установлены лимиты торговых расходов, и закрыта розничная торговля Белгосспирта.

Берется курс, чтобы с укреплением местных кооп. организаций основная масса товаров направлялась непосредственно на склады кооп. организаций, а представительства синдикатов в основном являлись контрольными и расчетными аппаратами. В настоящее время установлены Наркомторгом лимиты транзитного завоза для каждого представительства, при чем, кроме целого ряда представительств, еще ранее перешедших на транзитный завоз, со второго полугодия распределяемая через кооперацию мануфактура уже полностью будет завозиться транзитом. Увеличение транзитного завоза в низовой сельской сети еще в очень малой степени осуществляется. Имеется рост транзитного завоза только соли и хлебных продуктов, а по другим товарам транзитный завоз в низовке в очень малой степени осуществлен. Между тем транзитный завоз играет большую роль для сокращения накладных расходов, поэтому должно уделяться больше внимания нашими кооперативными организациями данному вопросу.

Необходимо подчеркнуть, что за первое полугодие достигнуто значительное увеличение завоза промышленных товаров. Из прилагаемой таблицы видно, что в 1 полуг. 26-27г. по ряду основных товаров завоз сильно возрос, по сравнению с 1 полуг. прошлого года.

Завоз промышленных товаров в БССР основными госуд. и кооп. органами:

НАИМЕНОВАНИЕ ТОВАРОВ.	25-26 г. 1 полуг.	26-27 г. 1 полуг.	1 полуг. 26-27 г. в % к 1 полуг. 25-26 г.
	В тыс. рубл.		
Текстиль	8514,4	13707,9	161,0
Металлоизд и металлы.	2730,8	3412,7	125,0
Кожтовары	2707,4	2682,1	95,3
Стекло	154,2	331,7	215,1
Спички (с акц.)	414,6	470,4	113,4
Керосин „	1209,9	1403,2	115,9
Соль	1145,7	1127,0	98,3
Махорка	1009,8	615,1	51,0
Сахар	3801,3	3444,8	90,6
С.-х. машины	534,0	1059,4	198,2
Итого	**22222,1**	**28054,3**	**+26,2**

Значительное сокращение завоза махорки об'ясняется усилением потребления таковой местного производства, а некоторое сокращение завоза сахара и соли об'ясняется сезонными соображениями.

Увеличение завоза промышленных товаров усилило насыщение рынка таковыми, благоприятно отражаясь на кампани и по снижению цен. Группа дефицитных товаров сократилась. В числе дефицитных товаров еще остались сельди, масло растительное, сортовое железо, шерстяные и особо тонкие текстильные ткани (маркизет). Перестали быть дефицитным ситцы разные, стекло, цемент, галоши, гвозди, сахар, обувь и кожтовары, (кроме шевро и подошвы).

VIII.

Необходимо коснуться кампании по обследованию торговых организаций по проверке снижения цен. Эта проверка была проведена в сельских местностях специально выделенными работниками из округов (окрторги, кооп. союзы и торгорганизации), а также район. организациями. В городах производилась проверка преимущественно силами общественных организаций (горсоветы и профсоюзы). В сельских местностях обследованием было захвачено более 300 низовых ячеек, или 49% всей потребительской системы, и 80 ячеек сельхоз. кооперации, что составляет 33%. В городах было обследовано до 100% коопер. и госторговых организаций. Проверочная кампания дала положительные результаты: с одной стороны, посредством проверки выявлена степень выполнения директив о снижении цен, а также раскрыты недостатки работы торговых организаций в деле снижения цен; благодаря проверке были осуществлены торговыми организациями установленые предельные надбавки; с другой стороны, эта проверка фактически осуществила вовлечение широких масс рабочих и крестьян в дело снижения цен. Если до проверки общественные и рабочие организации нередко ограничивались только заслушиванием докладов и вынесением резолюций, то благодаря проверке они подошли к этому делу вплотную.

По нашему мнению, в Белоруссии путем проведенной широкой проверки, в значительной мере довели снижение цен до крестьянина. Об этом говорят как количество обследованных организаций, так и размер снижения цен в деревне.

Нужно подчеркнуть один основной недостаток работы общественных организаций. Недостаток этот заключается в том, что работа общественных организаций прошла только по линии проверки выполнения снижения цен и в очень малой степени коснулась вопроса удешевления аппарата. Этот недостаток нужно в дальнейшем исправить. Не ослабляя внимания общественных организаций к вопросу снижения цен, необходимо усилить таковое по линии рационализации товаропроводящего аппарата и его удешевления.

Необходимо остановиться на основных недостатках в работе по снижению цен, главным образом выявленных проверкой. Недостатки эти следующие: прежде всего—наши торговые и кооператнвные организации, если за последнее время не проявили активного сопротивления политике снижения цен, зато и не проявили должной инициативы. Предельные надбавки, установленные Наркомторгом, кооперативными организациями везде были приняты как минимальные. Нет организации (у нас нет сведений), которая эти надбавки по своей инициативе еще сократила бы. Торговые организации ограничились тем, что проводили директивы, данные им сверху. С другой стороны, если в городах церабкоопы соблюдали эти директивы, то сельские кооперативы сплошь и рядом этой директивы не осуществили. Из предварительной проверки, которая была проведена в Минском округе в апреле месяце, было обнаружено, что из 10 проверенных кооперативов в 9-ти было обнаружено по некоторым наиболее ходким товарам несоблюдение установленных надбавок. По линии сельско-хозяйственной сети проведенная проверка в апреле месяце показала, что все кооперативы не соблюдают установленных цен. В отдельных кооперативах было обнаружено систематическое, из месяца в месяц, несоблюдение установленных надбавок.

Когда обнаружились в ряде случаев массовые превышения надбавок, стал вопрос: улучшилось ли положение после проверки? По некоторым округам была проведена вторичная проверка, уже не обнаружившая превышения. Проведенная проверка помогла низовым работникам разобраться, каким образом нужно осуществить снижение, и уложила цены их в нормы этих надбавок.

Не мало зафиксировано случаев, когда при одновременном понижении цен на регулируемые товары кооперативы повышали цены на нерегулируемые товары, и, таким образом, общий размер надбавок во всем товарообороте не сокращался. В отдельных случаях очень сильно вздували цены на галантерейные товары. Не всегда инструктора райсоюзов правильно раз'ясняли низовке порядок снижения цен. Например, когда обнаружили в низовке в Витебском округе большее снижение цен, чем установил Наркомторг, инструктор раз'яснил, что якобы Наркомторг привлечет правление кооператива к ответственности за нарушение надбавок. Не мало таких случаев, что кооперативы не соблюдали точной цены, когда дело касалось полкопейки. Фраза „какое значение имеет полкопейка для покупателя" стала обычной отговоркой для некоторых кооператоров. Были и такие случаи, что убыток от побочных операций относили за счет снижения цен, и тем самым создавали ложное впечатление у местных организаций, что снижение цен дает убыток.

С подобного рода извращениями политики снижения цен проводилась систематическая борьба. С начала кампании по сие время было привлечено к ответственности 140 разных организаций, что составляет, примерно, 10% всех торговых единиц в Белоруссии. Особенно нужно подчеркнуть тот недостаток, что судебные органы (несмотря на неоднократные

директивы советских органов, в том числе и Наркомюста) не всегда производили разбирательство дел своевременно. Есть отдельные случаи в ряде округов, когда дела по снижению цен рассматривались по истечении полугода, благодаря чему уменьшается значение судебного процесса.

Начиная со второго квартала, в результате данных твердых директив высших органов, кооперативные союзы усилили внимание к вопросам снижения цен, но нельзя сказать, чтобы это руководство было достаточно полным. Особенно это касается сель.-хоз. сети. Кооп. инструктора, которые могут сыграть большую роль в области снижения цен путем инструктирования низовой сети, только лишь в самое последнее время были привлечены к этой работе.

Райсоюзы особенно недостаточно проявили руководство по вопросам рационализации и удешевления аппарата низовой сети.

В отношении регулирования частника хотя и есть некоторые достижения, но директива СТО об отпуске частнику товаров только на договорных началах, с обязательством реализовать товар по установленным ценам, полностью не выполнена. Прежде всего частичный застой сбыта в нашей промышленности в значительной мере мешал осуществлению этой директивы. Частник не соглашался покупать товар по обусловленным договором ценам, ибо он имел достаточно источников получения этого товара без особых условий. Регулирование цен частника пока частично осуществляется по мануфактурным товарам, сахару, керосину и хлебным продуктам (начиная с мая месяца, в связи с недостатком завоза хлеба, регулирование цен частника на хлебные продукты ухудшилось.). В дальнейшем необходимо усилить регулирующие мероприятия по отношению к частнику, в первую очередь на те товары, которые почти монополизированы государством (соль, сахар, керосин).

IX.

Кампания по снижению цен еще не закончена. Она только входит в другую, более тяжелую и ответственную, стадию. Прежде всего нужно закрепить достигнутые результаты и добиться, чтобы на 100% были доведены до потребителя все пониженные цены и на деле осуществлены Наркомторгом установленные надбавки. Проверка коснулась 49% потребительской сети и 33% сельской. У нас есть основание сомневаться, что в некоторых непроверенных низовых кооперативах не все благополучно. Поэтому нужно принять меры к тому, чтобы обследовать остальные организации, проверить существующие там цены и надбавки.

Необходимо усугубить работу общественных организаций по снижению цен и в особенности нужно усилить их внимание на вопросах удешевления товаропроводящего аппарата и снижения себестоимости промышленности. Центр тяжести всех наших торг. и кооп. организаций нужно направить на рационализацию и удешевление аппарата с тем, чтбы полученная от этой рационализации экономия была использована для нормального накопления в нашей товаропроводящей сети, а также и на дальнейшее снижение цен.

Вопросу рационализации низовой сети надо уделить больше внимания, чем до сих пор это имело место.

Проводя планомерно в дальнейшем снижение оптовых цен на товары нашей промышленности, необходимо особо заострить вопрос на качестве товаров, ибо без одновременного улучшения качества снижение цен не достигнет своей цели.

В заключение необходимо подчеркнуть политическое и экономическое значение кампании по снижению цен. Если осенью прошлого года

отмечалось расхождение лезвий „ножниц“ между ценами сельского хозяйства и промышленности, то сейчас, благодаря снижению цен на промтовары, достигнуто значительное улучшение: „ножницы“ сильно сомкнулись. Крестьянин реально ощущает результаты снижения цен на промтовары.

Результаты последней кампании по снижению цен внешне менее ощущительны для рабочего, чем для крестьянина, потому что при снижении цен на промтовары произошло некоторое сезонное повышение цен на продукты сельского хозяйства, главным образом на мясо и овощи.

Однако, в целом нельзя преуменьшать значения снижения цен для роста реальности зарплаты. С 1 мая по 31 декабря 1926 г. стоимость всего бюджетного набора ЦСУ снизилась по линии кооперативной торговли на 10,4%, а с 1 января по 1 июня 1927 г.—на 4,5%, а всего в течение года удешевился бюджетный набор на 14,9%, т. е. почти на 15%. Такой размер, как 15%, снижения уровня цен на основные промтовары и продукты сельского хозяйства, безусловно, сильно повлиял на реальность заработной платы по сравнению с прошлым годом.

Л. Кон-Брандт.

О рабочей силе на торфяных разработках.

Организатору торфразработок приходится сталкиваться с большими трудностями при наборе рабочей силы и укомплектовании в артели для обслуживания торфяных машин—элеваторных аггрегатов, в силу того, что чисто производственные процессы в этой области требуют больших физических усилий и определенного навыка; при чем, надо иметь в виду, что сезон самого добывания машинно-формовочного торфа длится всего 60 дней, и что артели торфянников набираются почти исключительно из пришлых рабочих—обычно крестьян Рязанской, Калужской и Владимирской губерний.

Все это должно заставить деятелей торфяной промышленности сделать соответствующие шаги для обеспечения эксплоатируемых торфяных болот достаточным количеством обученных артелей, набираемых среди местного населения, проживающего вблизи торфяных разработок.

Намеченное электростроительной программой увеличение строительства по всему союзу центральных силовых станций на торфяном топливе выдвигает на одно из первых мест изучение вопроса о рабочей силе для расширяющихся торфоразработок.

Вопрос об обеспечении расширяющейся торфяной промышленности Союза торфяной рабочей силой подлежит еще изучению тоже и в Белоруссии, где он должен рассматриваться под углом зрения местных условий, отличных от условий более промышленных краев Союза.

В своем опыте критического обзора методов получения торфяного топлива Е. С. Меньшиков предостерегает от универсальных способов при подходе к рациональной разработке торфяных болот на топливо, доказывая на отдельных примерах разнообразие этих способов, находящихся в зависимости от тех или других различных условий, характеризующих работу на том или другом болоте.

Выдвигая тот или другой метод организации рабочих артелей—торфянников, очень важно проследить начальное развитие торфодобывающей промышленности Белоруссии за последние четыре производственных года, установить попутно динамику ее роста за истекший период и выявить предпосылки ее будущего роста на 28—29 и 30 годы.

В 23 году в неукрупненной еще Белоруссии работало всего 2 гарнитура на единственных в то время Цнянских разработках.

В 24 году, по сведениям ЦСУ, работало:

по Минскому окр.	. . . . .	2 машины
„ Витебск.	„	3 „
„ Полоцк.	„	3 „
	Всего	8 машин.

В 25 году как количество разработок, так и машин не изменилось.

В 26 году имеем действующих 14 машин.

В 27 году, по сведениям неофициального характера, число гарнитур увеличилось до 19 машин.

Отмечая, таким образом, более чем 100-проц. рост торфодобывающей промышленности по отношению к общей выработке машинного форм. торфа в 27 году по отношению к выработке 24-25 г., мы должны

подчеркнуть, что означенный рост следует считать незначительным по сравнению с ожидаемым ростом торфодобывания в 29-30 годах. Одна лишь разработка Осиновских торфяных массивов начинающей строиться районной силовой станции заставляет нас ожидать пуска в ход от 30 до 40 элеваторных машин (в зависимости от методов добычы торфа) для добычи 5 мил. пудов воздушно-сухого машинно-формовочного торфа в год. Вопрос о рабочей силе представляется в следующем виде.

В 23 году на единственной тогда в Белоруссии Цнянской разработке работало в 2 смены около 150 человек, разделенных на 4 артели.

Предоставленный биржей труда этот контингент неквалифицированной рабочей силы состоял почти исключительно из беженцев, черно-рабочих, зачастую бывших красноармейцев. Следует признать, что означенный состав, работая при низкой оплате за свой тяжелый труд, в тяжелых жилищных условиях, проявил на работе в целом удовлетворительную степень той выносливости и физической силы, которая вообще требуется на работах при торфяных машинах.

„Рабочий, закидывающий торф в элеватор, поднимает ежедневно 1500 пуд. на высоту в среднем 1 арш., приемщик досок перекладывает в день 7500 пуд., а возчик вагонеток делает в день 15 верст с грузом до 40 пуд.“

(См. Е. Меньшиков и П. Танеев—„Торф и его значение в народн. хозяйстве“, стр. 9-я).

Производительность такой артели в 10-часовую рабочую смену, в течение сезона 23 года, выразилась в среднем—для малого гарнитура 15.000, а для большого—20-25.000 кирпичей, что следует, учитывая несовершенство старых подогнанных наспех гарнитур с локомобилями, вызывающими вследствие этого простои торфяных машин,—считать не плохими результами. (См. таблицу производительности, стр. 147—„Труды опытной торфяной станции“).

Повторенный опыт работы с этими артелями дал в 24 году почти такие же результаты.

Начиная с 25 года, администрация Цнянских торфоразработок стала работать исключительно калужскими привозными артелями.

Подобное происходит и на других торфо-разработках, где администрация отказывается использовать местных рабочих и работает почти исключительно артелями из привозных торфянников.

Предпочтение, которое торфодобывающие организации Белоруссии оказывают привозным артелям, об'ясняется не столько высшей производительностью калужан, рязанцев и владимирцев, сколько проявленным со стороны как местного крестьянства, так и безработных чернорабочых, состоящих на учете на местных биржах труда, полнейшим нежеланием работать по добыче торфа артельно.

Отсутствие тяги к торфяным работам особенно заметно было в Минске, в центре скопления безработных физического труда, где на Цнянских разработках Эльвода администрация, кроме 4-х местных артелей из бывших беженцев (которые впоследствии тоже расформировались), не завербовала местной рабочей силы.

Между тем, одновременно с перспективами роста торфодобывающей промышленности, имеется перспектива и в отношении огромного вовлечения рабочей силы в эту отрасль.

Так, согласно материалов перспективного 5-ти летнего плана по планируемой ВСНХ БССР промышленности на 26-27—31-32 годы

торфодобывающая промышленность Белоруссии предполагает уже в 29 году эксплоатировать 14 нижеследующих торфяных разработок:

1.	Руденское болото	3 компл.
2.	Пуховичское болото	1 „
3.	Болото Дымовщина	3 „
4.	„ Высочанское	2 „
5.	Хомяковский Лук	3 „
6.	Лук Ухля	8 „
7.	Тимоховское и Докское болото	1 „
8.	Болото при заводе „Ильич“	3 „
9.	„ „ „ „Труды“	1 „
10.	Жодинское болото	2 „
11.	Ясиновское „	3 „
12.	Рогачевское „	3 „
13.	Болото при заводе „Коминтерн“	7 „
14.	Арестанское болото при Добрушск. бум. ф-ке	4 „
	Всего	44 гарнитур,

общей производительности 100.000 тонн воздушно-сухого машинно-формовочного торфа в год, при двухсменной работе в сезон, с 88-ю артелями по выработке и 44 рамках для укладки и штабелевки, что в общем составит рабочей силы:

(88×32)+(44×20)=3696 челов., из них артельных рабочих 2816 и сушильщиц 880.

Одновременно следует предполагать, что к этому же сроку, т. е. к 29 году, торфяные разработки Осиностроя подготовили к пуску 20 электрифицированных гарнитур, для 3-сменной суточной работы, предъявляя, в свою очередь, требование на 60 артелей по 32 человека, примерно, в каждой, что составит:

32×60=1920 торфянников.

Таким образом, общая потребная рабочая сила по торфодобыванию в 29 году выразится:

1920+3696=5616 человек артельных рабочих.

Теперь допустим, что из общего количества потребных торфяников (5616 челов.) привозных рабочих Белоруссия сумеет, в лучшем случае, получить лишь в половинном размере, так что торфодобывающая промышленность Белоруссии будет ощущать недохватку 3.000 человек. Найдется ли тогда выход из положения и какой?

Вполне понятно, что если мы в 29 году не будем располагать своим местным кадром квалифицированной рабочей силы торфо-разработок, то никакого выхода не будет, и разработки придется вести необученными артелями, что поведет к малой производительности со всеми остальными вытекающими из этого последствиями.

Вот почему одной из насущных проблем является постепенное увеличение кадров и рост квалификации местных групп „торфянников“.

Следует, безусловно, уже с ближайшего операционного года поставить своей задачей не только обеспечение торфоразработок рабочей силой вообще по потребности дня, а все время иметь в виду будущую нарастающую потребность в этой квалифицированной силе.

Вопрос этот должен быть разрешаем постепенно в таком же плановом порядке, как и расширение и рост самого промышленного строительства.

При этом является необходимым:

1. На основе выясненных НКТ резервов свободной рабочей силы производить отбор наиболее пригодных к торфяным работам.

2. Изучить причины, которые отталкавали местные силы от артельной работы по торфу, равно как и возможности и меры, долженствующие создать условия, способствующие вербовке и использованию местных сил.

3. Использовать привозную квалифицированную рабочую силу не только для простого пополнения нехватки рабочих рук, но и для „инструктирования" еще не привыкших к этому труду рабочих местной вербовки.

4. Использовать частично физически более выносливых заключенных в исправдомах для выполнения этих общественно-полезных работ.

С. С. Олехнович.

К постройке холодильника в Минске.

(*экономическое обоснование*).

Пятилетним перспективным планом холодильного и беконного строительства в СССР, разработанным холодильным комитетом РСФСР, предусмотрен этот вид строительства и в БССР. В план построек холодильников в первую очередь включены постройки распределительного холодильника в Гомеле, емкостью в 400 тонн и стоимостью 313 тыс. руб., и в Минске базисного холодильника, емкостью 340 тонн и стоим. 559 т. р. К 3-ей очереди отнесена постройка беконной ф-ки в Гомеле, с пропускной способностью в 25 тыс. голов и стоимостью в 451 тыс. руб.

Перспективный план был просмотрен и одобрен холодильным комитетом СССР и утвержден Госпланом. Контрольные цифры Госплана СССР определяют общую стоимость всего холодильного строительства в СССР в 71 мил. руб. со следующим распределением по республикам в млн. руб., РСФСР—44,7, УССР—15,0, БССР—1,0, УзбекССР—3,0, ЗСФСР—6,3 ТуркменССР—1,0.

В скором времени будет положен первый камень холодильного строительства в Белоруссии постройкой холодильника в Минске. Дать экономическое обоснование этого строительства—такова цель настоящей статьи.

Верным барометром и зеркалом экономической жизни города являются железнодорожные и водные перевозки, к рассмотрению которых мы и приступаем. По данным сводной железнодорожной статистики перевозок, прибытие и отправление скоропортящихся продуктов питания на ст. Минск обеих железных дорог за целый ряд лет приведены в таблице 1, 2 и 3 и дают возможность выявить Минск как потребительский центр скоропортящихся продуктов. Все данные в таблицах выражены в тоннах, за исключением крупного рогатого скота и свиней, которые показаны в штуках.

Таблица № 1.

ГОДЫ	Рыбные товары						Яйца и яичн. желтки			Масло коровье			Сало баранье говяж. и свин.			Твор., сыр и др. м. пр		
	Прибыло				Отпр.													
	Сельдей	Рыба к. с.	Рыба свеж.	Всего	Сельдей	— превыш. ввоза над вывозом	Прибыло	Отправлено	+ превыш. вывоза над ввозом	Прибыло	Отправлено		Прибыло	Отправлено		Прибыло	Отправлено	
1909 . . .	2260	234	453	2948	327	—2620	49	245	+196	109	14	—95	180	147	—33	85	49	—36
1910 . . .	1867	278	540	2685	311	—2374	32	147	+115	127	—	—127	212	98	—114	81	32	—49
1911 . . .	2014	212	556	2782	229	—2553	—	131	+131	124	—	—124	245	—	—245	101	45	—56
1912 . . .	2473	98	524	3095	393	—2702	—	180	+180	147	—	—147	163	65	—98	83	29	—54
1913 . . .	2407	180	687	3274	442	—2832	—	212	+212	245	16	—229	221	204	—17	81	40	—41
1922-23 . .				3521	617	—2834	3	—	—3	32	—	—32						
1923-24 . .				2031	786	—1245	20	—	—20	50	—	—50						
1924-25 . .				2221	497	—1724	85	30	—55	177	3	—174						
1925-26 . .	1213	411	137	1761	624	—1137	63	6,9	—56,1	316	7,8	—308,2						

Снабжение Минского населения рыбными товарами с 1923-24 г. значительно уменьшилось. Прибытие свежей рыбы, достигавшее ранее 2? проц. от общего прибытия, едва достигает 8 проц., зато значительно увеличилось прибытие рыбы копченой, малосольной, вяленой, и уменьшилось прибытие свежей. С постройкой холодильника представится возможность увеличить снабжение Минска свежей рыбой, в которой чувствуется большой недостаток на рынке.

Рыба прибывала, главным образом, с Волги и Дона. В незначительном количестве Минский рынок снабжался местной свежей рыбой, прибывающей гужом с озер Белоруссии, что точно учесть не представляется возможным. Являясь торговым центром, Минск отправлял, главным образом, сельди в ближайшие к нему районы.

Согласно приведенным данным, яйца до 1914 г. вывозились из Минска, что дает основание считать, что тяготеющее к Минску сельское хозяйство удовлетворяло полностью потребность своего городского населения, и имелись еще избытки, которые реализовались в Варшаве и за границей, через Рижский порт. С 1922-23 года картина изменилась, и Минск из производящего центра перешел в потребляющий. Данные последних 2 х лет дают почти равное превышение ввоза над вывозом, что, пожалуй, можно об'яснить тем, что местное птицеводство восстанавливается, и избытки продукции начинают удовлетворять быстро растущую потребность рынка. Надо ожидать, что в ближайшем будущем Минск займет свое прежнее положение, как центр отправления яиц.

Статистика за все выявленные годы говорит о том, что для удовлетворения потребности городского населения приходится завозить сибирское масло и жиры из других районов. Последний год, 1925-26, дал резкое увеличение завоза масла, превышающего завозы масла в дореволюционное время, что, пожалуй, можно об'яснить напряженным состоянием мясного рынка и улучшением питания населения более ценными и питательными продуктами.

Таблица № 2.

Годы	Кр. рог. скот		Свиньи		Мясные товары								
					Прибыло				Отправлено				
	Прибыло	Отправлено	Прибыло	Отправлено	Мясо кр. рог. скота мал. ск.	Свин. м. с.	Мясо и св. б. и мал. ск.	Всего	Мясо кр. рог. скота мал. ск.	Свин. м. с.	Мясо и св. б. и мал. ск.	Всего	+превыш вывоза над ввозом
1905	9647	—	2876	—	—	—	—	—	—	—	—	—	—
1906	10229	—	5970	—	—	—	114	114	671	—	491	1162	+1048
1907	7814	—	7211	—	114	—	149	263	574	196	429	1199	+1050
1908	6245	—	4492	—	82	—	117	199	721	197	466	1384	+1185
1909	5519	—	7935	—	—	—	167	167	393	98	508	999	+832
1910	7481	—	8044	—	—	—	170	170	492	278	540	1310	+1140
1911	7259	—	8596	—	65	—	196	262	556	491	622	1669	+1407
1912	7743	—	11091	—	114	—	229	343	507	376	606	1489	+1146
1913	10084	—	10510	—	65	—	360	425	524	245	704	1473	+1048
1922-23	2017	—	42	—	—	—	—	164	—	—	—	—	—
1923-24	1443	—	753	—	—	—	—	32	—	—	—	65	+32
1924-25	3837	284	2019	269	—	9	89	98	—	30	303	333	+235
1925-26	4014	64	4023	261	—	—	—	217	—	—	—	499	+282

Таблица № 2 дает картину снабжения Минского рынка мясными товарами. (Минск был крупным пунктом по отправлению мясных товаров)

Отправление мяса в период 1906—1913 г.г. колебалось в пределах от 1000 до 1400 тонн; после революции отправление мяса значительно уменьшилось и в данное время достигает 25 проц. отправления дореволюционного периода.

Принимая во внимание прибытие скота и сделав перевод его в мясо, считая средний убойный вес крупного рогатого скота в 10 пуд., а эту цифру принять возможно, принимая во внимание, что 58,3 проц. прибывающего скота шло с Украины, 15,8 проц., с Запада, 10,2 проц. с центрального промышленного района и лишь 15 проц. прибывало белорусского скота, а убойный вес свиней 6 пуд., мы получаем следующую таблицу:

Таблица № 3.

Годы	Прибытие							Отправление			+превышение вывоза над ввозом —превышение ввоза над вывозом
	Число голов кр. рогат. скота	Тн. мяса от убоя его	Прибыт. мяса по жел. дор	Всего мяса рог. скота	Число голов свиней	Тн. мяса от убоя его	Всего мяса	Мясо рогат. скота и свин. всеми скор.	Свинин. м. ск.	Всего	
1905 . . .	9647	1582	—	—	2876	282	—	—	—	—	—
1906 . . .	10229	1677	114	1791	5970	586	2377	1162	—	1162	—1215
1907 . . .	7814	1281	263	1544	7211	708	2252	1003	106	1199	—1053
1908 . . .	6245	1024	199	1223	4492	442	1664	1187	197	1384	—280
1909 . . .	5519	905	167	1072	7935	779	1851	883	98	999	—852
1910 . . .	7481	1227	170	1397	8044	790	2187	1031	278	1310	—877
1911 . . .	7259	1190	262	1452	8596	844	2296	1178	491	1669	—626
1912 . . .	7743	1270	343	1613	11091	1090	2703	1113	376	1489	—1213
1913 . . .	10084	1654	425	2079	10510	1032	3111	1228	245	1473	—1637
1922-23 . .	1609	263	164	427	42	4	431	—	—	—	—
1923-24 . .	1966	321	32	353	753	74	427	—	—	65	— 362
1924-25 . .	3553	582	98	680	2008	197	877	—	—	333	—544
1925-26 . .	3950	647	217	864	2200	216	1080	234	—	499	— 581

Анализируя полученный материал, видим, что все время Минск был крупным потребителем мяса. Потребность рынка не удовлетворялась местным скотом, поступающим гоном за несколько десятков километров из Минского, Борисовского и Слуцкого округов и не принятым во внимание при нашем расчете за неимением сведений, а требовался еще завоз скота. Принимая во внимание, что в основном Минск отправлял мясо в Ленинград, Варшаву и друг. промышленные города, можно, пожалуй, сделать следующее заключение.

Украинский скот, идущий для сбыта в крупные промышленные города, частично шел и через Минский железнодорожный узел, соединяющий дороги Украины с Западом и Севером. Так как в Минске имеется довольнотаки благоустроенная бойня, расположенная вблизи станции, а перевозка мяса гораздо выгоднее перевозки скота живьем, то он и поступал на Минскую бойню для убоя. Удовлетворив потребность Минского рынка, главным образом, передними частями туш, в виду национального состава городского населения, задние части туш отправлялись на Север и Запад. В летние же месяцы, когда нарушалось регулярное снабжение Ленинграда сибирским и калмыцким мясом, Минск отправлял мясо на Ленинградский потребительский рынок. После революции роль Минска, как переотправочного пункта, отпала, и мы видим, что отправление мяса из Минска весьма незначительно, в то время как прибытие скота с Украины существует, и малейшие перебои в прибытии скота создают лихорадочное состояние Минского мясного рынка.

Прибытие и отправление птицы и дичи было так незначительно, что железнодорожная статистика не дала первых сведений. Таким образом, считаем установленными снабжение Минского рынка скоропортящимися продуктами и районы, снабжающие его. После революции, в связи с изменением государственной границы, изменились и районы тяготения к Минску, а Минский узел из центрального железнодорожного узла превратился в тупиковый, что, конечно, сказалось и на экономическом положении города.

Рассматривая железнодорожную сеть в Белоруссии, можно безошибочно наметить районы тяготения и рынки сбыта продуктов сельского хозяйства в Белоруссии: северные районы:—Полоцкий, Витебский; восточные:—Оршанский, Могилевский, Калининский и южные—Мозырский, Гомельский и Речицкий тяготеют к проходящей через эти округа магистрали Ленинград—Украина, к крупному внутреннему рынку Ленинграду, где рынок частично завоеван и белорусским мясом. Предполагать, что Мозырский и Гомельский округа будут тяготеть к Минску, едва ли приходится

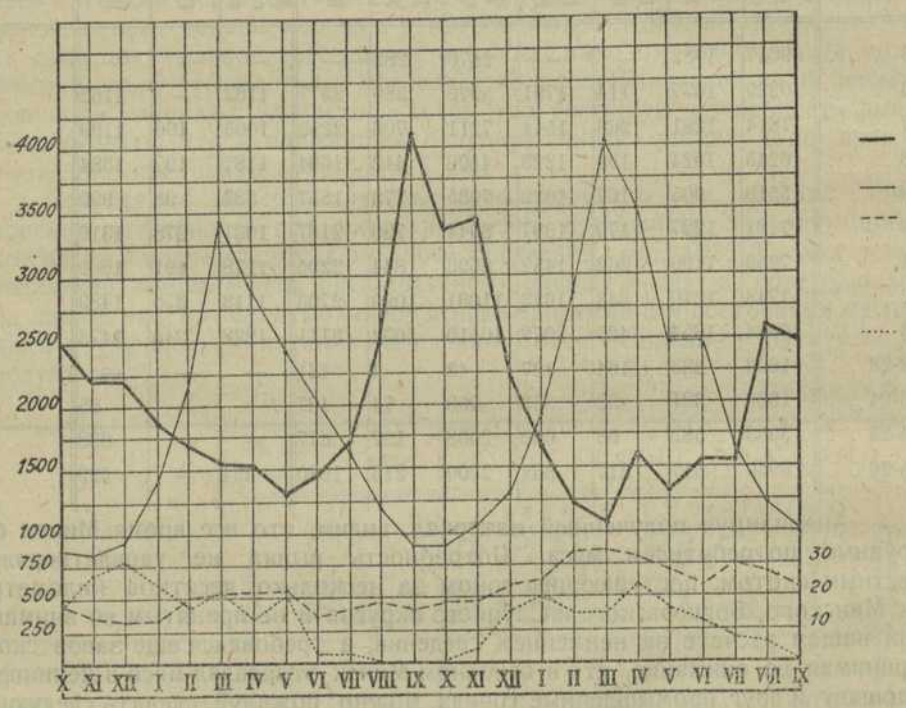

в виду того, что требования Минского рынка будут удовлетворяться сельским хоз. ближайших к Минску округов. Постройка холодильника в Минске не притянет излишков южных округов, так как реализация их возможна только на внутренних рынках РСФСР. Делать лишний перепробег по жел. дор. для завоза на Минский холодильник едва ли целесообразно: это увеличит стоимость продукции, едва лишь конкурирующей с продуктами Украины и Киргизии. Рынок же Польши для нас сейчас закрыт, и открытия его едва ли приходится ожидать в виду того, что польское сельское хозяйство приняло так же, как и Белорусское, животноводческий уклон и уже вывозит излишки этой продукции за свои западные границы.

Изучив сельское хозяйство Минского, Слуцкого и Борисовского округов, тяготеющих к Минску, и сделав расчет избытка продуктов животноводства аналогично произведенному расчету Наркомземом БССР, при составлении сводного баланса продуктов животноводства на пятилетие, мы

пришли к выводу, что три указанных округа едва ли смогут удовлетворить требования рынка своего столичного города и даже, наверное, придется кое-какие скоропортящиеся продукты заготовлять в других районах.

На основании этого расчета и всего вышеизложенного приходится сделать заключение, что Минский холодильник не может быть экспортным холодильником — нет для этого оснований—и не может быть центральным базисным холодильником Белоруссии, в виду своего территориального положения в данное время, а основное назначение его—удовлетворять нужды городского населения в регулярном снабжении его продуктами питания, и это назначение его бесспорно. Об этом говорит помесячное прибытие продуктов питания, колебание цен на Минском рынке и выявленные нормы питания Минского населения. (См. диаграмму и табл.).

Помесячное прибытие и отправление грузов на ст. Минск М. Б. Б. и Зап. ж. д., по данным товаро-транспортной статистики составляли: [1]

	Кр.рог скот.		Мясо вс.		Масло		Рыба и сельди		Свиньи		Яйца	
	Отпр.	Пр.	Отпр.	Пр	Отпр.	Пр	Отпр.	Пр.	Отпр.	Пр.	Отпр	Пр.
Октябрь 1924 г. . .	1	12	—	—	—	4	5	26	—	—	—	—
Ноябрь „ . .	—	17	—	1	—	—	2	12	—	—	—	—
Декабрь „ . .	1	19	1	1	—	1	6	24	—	—	—	—
Январь 1925 г. . .	—	15	2	1	—	—	—	7	—	—	—	—
Февраль „ . .	—	10	1	2	—	2	3	5	—	—	—	—
М а р т „ . .	—	14	1	—	—	1	3	18	—	—	—	—
Апрель „ . .	—	9	2	—	—	—	3	14	—	—	—	—
М а й „ . .	—	13	—	5	—	2	—	8	—	—	—	—
И ю н ь „ . .	—	2	—	6	—	—	1	14	—	—	—	—
И ю л ь „ . .	—	2	—	0,9	—	1,8	3	4	—	1	—	0,5
Август „ . .	0,5	—	—	—	—	1,4	2	11	—	0,9	—	0,7
Сентябрь „ . .	3,0	0,6	9,5	—	—	0,7	—	11	0,4	0,9	—	0,7
Октябрь „ .	0,1	0,6	4,8	0,6	—	0,9	4	15	0,2	1,1	-	0,3
Ноябрь „ . .	—	2,3	3,5	—	—	2,1	9	23	0,2	2,0	—	0,5
Декабрь „ . .	0,5	10,0	0,1	2,0	—	1,8	5	19	0,1	1,9	—	0,4
Январь 1926г. . .	—	12,6	—	3,7	—	2,9	2	16	—	1,6	—	0,2
Февраль „ . .	—	9,6	—	3,1	—	0,7	2	7	—	1,1	—	0,2
Март „ . .	—	9,6	—	2,3	—	1,0	2	11	—	1,7	—	0,3
Апрель „ . .	—	14,9	—	0,7	—	1,2	1	6	—	1,7	—	0,6
М а й „ . .	—	10,6	—	0,7	0,1	3,3	—	11	—	2,7	—	0,4
И ю н ь „ . .	—	8,3	0,5	0,2	—	2,9	2	10	—	2,5	—	0,8
И ю л ь „ . .	—	4,8	1,0	—	—	4,4	2	13	—	1,7	—	0,6
Август „ . .	—	3,3	2,5	—	—	1,8	1	10	—	1,7	0,5	1,0
Сентябрь „ . .	—	0,2	2,0	—	—	1,2	1	14	—	2,5	—	0,9

Что дает постройка холодильника в Минске?

Создается база скоропортящихся продуктов для регулярного снабжения Минского городского населения, что имеет большое общественное значение. Постройка холодильника дает возможность увеличить пропускную способность бойни и улучшить качество выпускаемого мяса; дает возможность государственному и кооперативному капиталу отвоевать рынок

[1] Данные в пудах. Для перевода кр. рог. скота и овец в головы считать первых по 25 пуд.; вторых по 6 пуд.

скоропортящихся продуктов у частного капитала; предоставляет возможность регулировать цены на скоропортящиеся продукты и сглаживать сезонность их. Избытки скоропортящихся продуктов будут иметь возможность собираться и подготовляться к вывозу на внутренние и внешние рынки. Холодильник послужит стимулом к развитию животноводства в районах, тяготеющих к Минску. Холодильник может быть использован для завоза скоропортящихся продуктов; в связи с заключением конвенционных договоров с жел. дорогами Запада надо ожидать увеличения грузового потока скоропортящихся грузов через пограничные железнодорожные станции в виду того, что перевозка некоторых товаров сухопутным путем гораздо выгоднее смешанного,—через Ленинградский порт.

Минская бойня и ее работа за последние 2 года.

Планировка боен по типу—французская, заключающаяся в том, что все специальные помещения бойни разделены между собой отдельными дворами и улицами. Такая система дает целый ряд преимуществ перед другими системами планировки: она дает удобное устройство вентиляции, устройство двухстороннего освещения и возможность дальнейшего расширения боен; недостаток такой планировки возникает при постройке холодильника. Для подачи туш на холодильник приходится строить галлереи от каждой бойни, чем загромождается территория боен. Подача же туш без галлерей в летнее время недопустимо, так так подаваемые на холодильник туши подвергаются действию как солнечных лучей, так и атмосферных осадков, пыли, насекомых и друг., что влечет за собой быструю порчу мяса.

Бойня крупного рогатого скота состоит из двух рядом стоящих зданий. Деревянное здание—камерной системы расположения, более поздней и присущей при французской системе планировки боен, использовываемое в данное время, как остывочная при бойне и частично служащее для убоя скота.

Каменное здание зальной системы, где, главным образом, производится убой скота по иудейскому ритуалу. Этот способ умерщвления животных дает наиболее полное, сравнительно с другими способами убоя обескровливание животного, почему мясо при этом отличается значительной стойкостью и хорошо сохраняется. Остывочная мала, с трудом помещается в ней мясо всего убитого за день скота; вентиляции нет никакой, что задерживает остывание мяса, а по правилам бойни мясо из остывочной должно быть убрано в тот же день и только в крайнем случае оставляется до утра следующего дня: это весьма ухудшает качество мяса и делает его менее стойким к хранению.

Помещение свинобойни зальной системы состоит из двух рядом расположенных помещений: собственно бойни, где производится убой и опаливание свиных туш, и разделочной, где производится разделка туш и достигается остывание их. При опаливании на огне мясо получается лучшего качества (вкуса), сохраняется лучше и дольше, чем от ошпаренной туши, но в виду плохой вентиляции в убойной она всегда полна дымом. копотью и зловонными газами, что конечно сказывается на продуктивности работы и ставит ее в тяжелые условия.

Годовой убой скота за 1924-25 г. выразился в 64850 голов, из коих крупного рогатого скота—24689 голов, свиней—19045 голов, телят и овец—21116 голов. В 1925-26 г. убито было 69615 голов: крупного рогатого

скота—24001 голова, свиней—21280 голов, телят и овец—24344 головы. Убой за 1925-26 г. увеличился на 7,3 проц. и падает, главным образом, на увеличение убоя свиней и телят.

	Крупный рогатый скот						Свиньи						Телята и овцы	
	1924-25 г.			1925-26 г.			1924-25 г.			1925-26 г.			1924-25 г.	1925-26 г.
	Месячный убой	Чис. раб. дней бойни	Средний мес. убой	Месячный убой	Чис. раб. дней бойни	Средний мес. убой	Месячный убой	Чис. раб. дней бойни	Средний мес. убой	Месячный убой	Чис. раб. дней бойни	Средний мес. убой	Месячный убой	Месячный убой
Октябрь .	2523	20	126	3360	14	240	1795	25	72	2533	26	97	892	908
Ноябрь . .	2233	19	117	3445	15	230	1879	21	89	2554	24	106	864	1045
Декабрь .	2220	19	117	2225	18	124	2464	27	91	3014	25	121	932	1296
Январь . .	1835	13	141	1622	14	116	1832	20	92	2123	25	85	1415	1887
Февраль .	1682	15	112	1236	8	154	1330	24	55	1618	23	70	2162	2843
Март . . .	1565	15	105	1086	10	108	1452	21	69	1588	23	69	3427	4011
Апрель . .	1511	11	137	1598	11	146	1079	19	57	1263	23	55	2891	3504
Май . . .	1342	16	84	1317	16	82	969	21	46	1150	21	55	2427	2485
Июнь . .	1436	15	96	1536	15	102	1188	22	54	1072	23	47	2319	2482
Июля . .	1707	15	114	1526	15	102	1380	23	60	1266	23	55	1659	1633
Август . .	2514	16	157	2569	16	161	1528	25	61	1439	25	57	1215	1232
Сентябрь .	4124	14	295	2481	14	177	2149	25	86	1660	25	66	913	1028
Всего за г.	**24689**			**24001**			**19045**			**21280**			**21116**	**24344**

Сезонные месяцы убоя (см. диаграм.. и табл.), максимальный суточный убой крупного рогатого скота увеличивается с 150 голов до 500 голов, свиней—с 70 до 240, телят и овец—до 500 голов; в те же месяцы бывают дни с убоем 2—20 голов крупного рогатого скота, 4—10 голов свиней и 1—7 голов телят. Такой неравномерный убой скота сильно удорожает эксплоатацию боен, заставляет держа ь полный штат рабочих и работать с неполной загрузкой. Кроме этого, неравномерность убоя сильно сказывается на рынке: он то наполняется с избытком в максимальные дни убоя, то находится в напряженном состоянии, что сильно сказывается на ценах и на нормальном снабжении городского населения.

Присутствие холодильника на территории боен позволит более регулярно производить убой, не считаясь с суточным потреблением, которое будет регулироваться из запасов холодильника; представится возможность давать полное остывание туш, а это скажется на стойкости мяса в отношении порчи, в виду того, что оно успеет покрыться тонкой сухой корочкой (желатинируется), что препятствует проникновению бактерий и не позволяет высыхать мясу; кроме этого, представится возможность воздержаться от расширения остывочных. Преимущество холодильника перед остывочной состоит в том, что холодный воздух весьма благоприятно действует на важный в кулинарном отношении процесс «созревания» мяса, т. е. образование в мускулах молочной кислоты, чем улучшается качество мяса, его вкус и удобоваримость, при чем мясо во время хранения находится в среде, не благоприятствующей наступлению процессов разложения. При наличии холодного склада мясоторгующие организации могут производить закупку скота в более удобное время как по цене, так и по качеству и производить немедленно убой его, сохраняя мясо для продажи в течение нескольких недель свежим в холодильнике, что обойдется дешевле, чем корм и содержание скота в хлевах в течение того же времени. Все это говорит за постройку холодильника в Минске при бойне.

Определение емкости холодильника.

Установив назначение холодильника, определяем емкость его. Никаких математических формул и зависимости нет для определения емкости холодильников. Приходится итти длинным и тернистым путем, путем детального изучения экономики местности, выявления всех местных условий и, сделав целый ряд предположений, получить пределы емкости холодильника.

Дневной рацион городского населения Минска был выявлен специальным обследованием ЦСУ в 1923-24 и в 1924-25 г. г. (См. «Статистический Ежегодник» за 1923-24 г. и статистический справочник на 1927 г.). Цифры говорят о неравномерности питания населения; в осенние месяцы население питается гораздо лучше и более ценными продуктами питания для организма, в зимние месяцы резко снижаются потребления продуктов животного происхождения и вырастает потребление продуктов растительного происхождения. Сравнив выявленные нормы питания для Минска с имеющимися данными для Москвы и, даже больше, сравнив эти нормы с нормами питания городского населения, положенными в основу стоимости жизни и реальной заработной платы в Международном Бюро Труда при Лиге Наций (Женева) в 1925 году, мы приходим к выводу, что нормы вполне реальны, и их можно положить в основу дальнейшей работы.

Зная количество населения в Минске и считая 4-проц. годовой прирост его, мы вычисляем количество населения на 1932 год и определяем его в 150.000 человек.

Так как нормы даны на душу взрослого населения, то мы приводим население к этому уровню, беря в основу вычисление Кенига, который установил, что рабочему необходимо получать ежедневно в среднем 3000 калорий, взрослой женщине—2500 калорий, 12-летнему ребенку—1800 калорий, семилетнему—1600 калорий, ребенку в возрасте 1½ лет—800 кал. На основании этого, расчет ведем 125000 полных взрослых единиц нормы. Таким образом, потребное количество скоропортящихся продуктов для питания городского населения на 1932 год составит:

Масла	620	тон.
Яиц	950	„
Свежей рыбы	630	„
Мяса	9060	„

Зная, какое количество продуктов необходимо для питания городского населения, определяем емкость холодильника методом нормального снабжения городского населения и полного регулирования рынка, т. е. считаем, что все поступающие скоропортящиеся продукты пройдут через холодильник; кроме того, холодильник будет в сезонные месяцы заготовки продуктов загружаться на 100 проц., а затем в течение всего года, постепенно выпускать продукты на рынок. На основании этого расчета максимальная емкость холодильника выражается в 950 тонн. Но принимая в внимание: 1) что полного регулирования рынка достигнуть в данное время очень трудно; 2) что наибольшее хранение продуктов у нас получилось зимой, когда сильный конкурент искусственного холода—естественный холод—отвлекает от холодильников груз; 3) что в руках частного мелкого капитала сосретоточена почти вся торговля скоропортящимися продуктами: в розничной мясной торговле 73,9 проц., а частный оборот в торговле мясом и скотом достигает 69,6 проц. и молочными продуктами—67,9 проц., и ·) что Минское население на 45 проц. еврейское, в большинстве религиозное и не потребляющее мяса, сохранявшегося более 3-х дней от убоя, приходится привести другое обоснование емкости холодильника.

Инженер Oedhoff дает такой расчет, часто применяемый в Германии при расчете емкости холодильника при бойне. Каждый житель потребляет в год 70 килограм. (1 1/4 пуда) мяса; считая в году 50 недель и по 2 убойных дня в неделю, на каждого жителя в убойный день приходится $\frac{70}{2\times50}$=0,7 кгр. мяса. Величина холодильного помещения должна быть такова, чтобы в ней могло висеть полуторное количество мяса, приходящегося на 1 убойный день, т. е. 0,7×1,5=1,0 кгр. мяса на каждого жителя. Следовательно, на основании этого расчета для Минского холодильника емкость камер для мяса 125тп=1.0×125.000. Считая, что на холодильнике должны храниться недельный запас мяса и месячные запасы масла, яиц и рыбы, необходимая емкость камер холодильника должна быть: для масла—50 тон., яиц—80 тон., свежей и малосольной рыбы—50 тон. и охлажденного мяса 190 тон.

Холодильник емкостью 375 тон. будет вполне рентабелен и выполнит возложенные на него задания как потребительского значения, так и могущих возникнуть экспортных на ближайшее десятилетие. Почти такая же емкость холодильника предусмотрена планом холодильного строительства, разработ. хол. ком. РСФСР, где расчет емкости холодильников производился методом аналогии на основании практики работы холодильников в данное время и перспективных данных о росте товарной продукции на пятилетие.

Верным и экономически целесообразным путем фригорификации Белоруссии будет создание целого ряда заготовительных и потребительских холодильников и к ним, для неразрывности цепи, целой сети благоустроенных ледников, и неверным путем фригорификации—создание центрального Минского холодильника (и потом не суметь загрузить его), что, не говоря уже о финансовых ущербах, может сильно подорвать доверие к новому начинающемуся и необходимому для белорусского народного хозяйства холодильному делу.

Г. В. Петровский.

Работы мелиоративных товариществ Белоруссии в 1926 году.

I.

Поднятие производительности сельского хозяйства Белоруссии по большинству районов должно итти путем перестройки его в сторону интенсификации и развития товарности на основе правильного сочетания животноводства и полеводства.

До сих пор, в общей системе сельского хозяйства, такая товарная отрасль, как животноводство, во многих районах играет подчиненную роль и значительно отстает в своем развитии от других отраслей сельского хозяйства, между тем без соответственного развития животноводства немыслимо поднятие производительности сельского хозяйства.

Но дальнейшее развитие животноводства упирается у нас в ряд тормозов, среди которых наиболее видное место занимает недостаток кормов—сена зимой, а пастбища летом.

Недостаток в кормах, их низкое качество и небольшое количество вызывают в хозяйстве целый ряд явлений отрицательного характера в смысле уменьшения продуктивности скота, количества навоза (восстановление плодородия почвы), а следовательно, урожайности полей и общего благосостояния хозяйства.

Правильное разрешение кормового вопроса тем более неотложно, что сельское хозяйство Белоруссии, в силу своих естественно-исторических и экономических условий принимает животноводческое направление, для нормального развития которого требуется прежде всего удовлетворительное состояние кормового вопроса.

Таким образом, кормовой вопрос служит тем фундаментом, на основе которого держится сельское хозяйство; поэтому практическое разрешение его имеет исключительно важное значение.

Главной кормовой площадью республики являются естественные сенокосы и выгоны расположенные преимущественно в долинах рек и речек.

По БССР естественная кормовая площадь распределяется так: [1]

Заливные	Суходольн.	Лесные	Болотные	Всего	Выгоны
265.805	750.697	40.118	545.928	1602.548	431.624

Следовательно, доля участия каждого типа кормовых угодий в их общей площади будет такова:

Заливных	Суходольн.	Лесных	Болотн.	Всего
16,5%	46,5%	2,5%	34,5%	100%

[1] По данным ЦСУБ и перспективного плана Н. К. З. Б.

При распределении естественной кормовой площади на количество голов скота, переведенного в крупный (2.628 998 [1], получается на одну голову сенокоса 0,60 десят., и выгона—0,16 десятин.

Средний размер крестьянского хозяйства по Белоруссии составляет 8,67 гектар [2], из коих на долю сенокоса приходится 2,3 гектара. При нормальной урожайности сенокосов такое соотношение пашни и луга можно считать удовлетворительным, а следовательно, должно было бы быть и удовлетворительным обеспечение скота сеном. В дальнейшем мы увидим, что этого нет.

Значительно хуже обстоит дело с обеспечением скота выгоном как по размеру площади, приходящейся на одну голову, так тем более производительностью и качеством зеленой массы.

Вместо нормальных 0,5—0,75 гектара на голову, у нас приходится 0,16 гектара. Такой размер выгона при вольном выпасе скота, какой практикуется в Белоруссии, явно недостаточен. В лучшем случае такой размер пригоден для прогулки скота, но не для выпаса.

В силу особенностей рельефа местности и режима рек большинство сенокосов и выгонов, расположенных в этих долинах, в своем естественном виде покрыты осоками, мхами, зарослями кустарников и кочками, вызывающими процессы закисления и заболачивания почвы.

Избыток влаги и недостаток воздуха и питательных веществ в почве являются причиной низкого качества и небольшого количества получающегося с них сена.

Для устранения указанных недостатков, увеличения производительности и улучшения качества получающегося сена необходимо правильное воздействие на естественную кормовую площадь путем изменения водного режима почвы, освежения почвы, обработки, удобрения и посева соответствующей почвенным условиям смеси трав.

В условиях трудового крестьянского хозяйства меры по улучшению лугов и болот не всегда возможны и доступны. С одной стороны, на местах нет достаточно ярких примеров в обстановке крестьянского хозяйства, на которых население убеждалось бы, как вести работу на лугах, а с другой—недостаток технического персонала, семян, удобрений, болотно-лугового инвентаря, периодичность его применения, отсутствие инвентаря на внутреннем рынке Союза, высокая стоимость инвентаря и удобрений создают условия, при которых культура болот требует больших основных и оборотных средств, и хотя в конечном счете является рентабельной, но все же создает условия, тормозящие успешное ее развитие, а для отдельных хозяйств является просто непосильным предприятием.

Все эти обстоятельства заставляют отдельные хозяйства и селения приходить к соглашению для совместного улучшения своих сенокосных угодий. Таким образом, недостаток кормов в хозяйстве толкает население на путь обобществления этого дела, т. е. организацию мелиоративных товариществ.

В силу этого мелиоративные товарищества являются специфической производственно-потребительской организацией, ставящей целью восполнить существующий недостаток в кормах путем улучшения естественной кормовой площади и расширения ее за счет болот и заболоченных угодий.

---

[1] Перспективный план НКЗ.

[2] Перспективный план НКЗ.

Рост мелиоративных товариществ происходит в такой последовательности:

Годы	Число т-в	Организов. вновь	Площадь	Число членов	Рост т-в в % по годам
1921	13	46	683	449	—
1922	59	46	4196	2790	353
1923	103	44	7990	4868	75
1924	254	151	38995	13811	146
1925	425	171	79666	24746	66
1926	617	192	125291	35871	45

Из таблицы видно, что количество т-в и охватываемая ими площадь с каждым годом увеличиваются. Число мелиоративных товариществ было бы, несомненно, больше, но, исходя из технических и экономических возможностей обслуживания, рост их несколько задерживается искусственным путем. Желание же со стороны населения организоваться в т-ва имеется огромное.

По некоторым округам заявки на организацию т-в лежат не удовлетворенными по нескольку лет.

II.

Экономическое состояние большинства мелиоративных товариществ очень слабое, так как в товарищества об'единяются хозяйства и селения, которые испытывают наибольшую нужду в сене или пастбище. Состояние это установлено из данных годовых отчетов за 1926 г., представленных округами в Управмелиозем по каждому товариществу, и суммарно выражается в таком виде:

По БССР	На 1/X-25 г.	На 1/X-26 г.	Рост по БССР за 1925-26 г.
Количество т-в	425	617	192
Число членов	24746	37845	13099
Общая мелиорируемая площадь т-в	78549	125291	46741
Надельной . .	54134	79666	25532
Из нее:			
Госфондск. . .	24415	38079	13664
Экономич. состоян. к моменту регистр.			
Всей земли .	25825	89544	63729
Из нее:			
Пахотной . .	9675	45441	36766
Сенокоса . . .	5281	15234	9953
Выгона	9063	26423	17360
Лошадей	2488	—	89
Волов	14712	45117	30405
Коров	13512	49511	35999
Овец	7914	34324	26383
Свиней	—	—	—

При распределении площади и живого инвентаря на каждого члена хозяина средний размер обеспеченности одного хозяйства получается следующий:

НАЗВАНИЕ ОКРУГА	Колич. т-в.	Число членов	Всей земли у т-в подлежащ. мелиорац.	У т-вах имеется			Лошадей	Волов	Коров	Овец	Свиней
				Пахотн	Сено-коса	Выгона					
Минский	63	3897	12624	15918	7274	5241	3754	—	6080	5879	5595
Приходится на одно хозяйств -члена . . .			3,2	4,0	1,8	1,3	0,9	—	1,6	1,5	1,4
Борисовский	43	2456	7507	4317	2257	1443	1551	32	2907	3134	2552
Прих. на одно х-в—чл.			3	1,7	0,96	0,6	0,6	—	1,1	1,2	1,0
Слуцкий	19	1970	8100	4107	2272	1603	1612	—	3593	2834	5270
На одно х-в—члена .			4,1	2,0	1,1	0,8	0,8	—	1,8	1,4	1,6
Могилевский	108	6009	7344	18562	5158	472	6691	—	9154	10292	6464
На одно х-в.—члена .			1,2	3,0	0,8	0,07	1,1	—	1,5	1,7	1,0
Оршанский	51	1874	3932	6893	2169	326	2053	2	2873	2776	2004
На одно х-в.—члена .			1,5	3,6	1,1	0,17	1,1	—	1,5	1,4	1,0
Калининский	49	2285	3236	9133	3726	355	2738	—	3434	5734	2782
На одно х-в—члена .			1,4	4,0	1,6	0,15	1,2	—	1,5	2,5	1,2
Бобруйский	58	6551	24789	6856	2214	2202	1761	—	2904	3882	3060
На одно х-во—члена .			3,7	1,0	0,3	0,30	0,2	—	0,4	0,6	0,4
Мозырский	33	4757	22419	5641	4084	835	1309	1369	5303	6083	2109
На одно х-во—члена .			4,7	1,1	0,9	0,17	0,3	0,3	1,1	1,3	0,5
Витебский	137	6384	29382	13964	13225	2756	3784	55	6865	8075	3869
На одно х-во—члена .			4,6	2,1	2,1	0,4	0,5	—	1,0	1,2	0,6
Полоцкий	56	1662	5957	4160	3077	—	1170	—	2004	763	319
На одно х-во—члена .	—	—	3,6	2,5	1,8	—	0,7	—	1,2	0,4	0,1
Среднее по БССР . .	—	—	**30,1**	**2,4**	**1.24**	**0.44**	**0.64**	—	**127**	**13,2**	**0,88**

Из приведенных в таблице данных видно, что средний размер удобной земли, приходящейся на одно хозяйство, члена товарищества, равен 2,4 гектара пашни и 1,24 гектара сенокоса, повышаясь по отдельным округам до 4 гектаров пашни (Минский округ) и 2,1 гектара сенокоса (Витебский) и понижаясь до 1 гектара пашни и 0,3 гектара сенокоса (Бобруйский). Мозырский округ, который, казалось бы, должен был быть наиболее обеспечен сенокосом, в действительности обеспечен только на 0,9 гектара—значительно меньше Оршанского, Слуцкого и Минского. Все же самые малые размеры хозяйства членов т-ва приходятся на Бобруйский округ.

Обеспеченность скотом также незначительна; в особенности это касается лошадей. Не приходится даже по одной лошади на хозяйство, при чем обеспеченность лошадьми по округам распределена весьма неравномерно. Наиболее слабо обеспеченными будут Бобруйский—0,2 лош., Мозырский—0,3 лош. и наиболее сильно Калининский—1,2 л.

Исходя из средней обеспеченности лошадьми по республике, дающей 0,64 лошади на одно хозяйство—члена т-ва, можно полагать, что, примерно, 40—50 проц. хозяйств, входящих членами мелиоративных товариществ, являются безлошадными.

Немного лучше обстоит дело с обеспечением рогатым скотом. На каждое хозяйство приходится по 1,27 коровы, при чем распределение обеспеченности по округам довольно равномерное.

Обеспеченность овцами и свиньями также очень слаба: овец приходится на одно хозяйство 1,32, а свиней—0,88.

Приведенные данные об экономическом состоянии мелиоративных товариществ с очевидностью устанавливают, что в составе членов т-ва преобладающим элементом является беднота, на 50 проц. не имеющая даже по одной лошади на хозяйство.

При таком слабом экономическом состоянии мелиоративных товариществ трудно рассчитывать на быстрое развитие культуры болот без широкой помощи со стороны государства.

Помощь со стороны государства должна заключаться в открытии широкой сети прокатных пунктов болотно-лугового инвентаря (плуги, дисковые бороны, катки, тракторы и проч.), откуда население могло бы пользоваться ими бесплатно, в снабжении дешевыми минеральными удобрениями, семенами, широком техническом обслуживании и руководстве работами, т-в, в предоставлении дешевого и долгосрочного кредита (15—20 лет из 4 проц.) и, помимо подготовки водоприемников, выбор которых не всегда совпадал с хозяйственно-экономическими требованиями тех или иных районов, прокладке магистральных каналов и коллекторов на площади товариществ, а в наиболее слабых и полной осушке. Без этих основных мер, даже при широком кредите, трудно рассчитывать на быстрое распространение культуры болот. Основная причина—слишком мелкие хозяйства, входящие в т-ва, которые на первое время все излишки, получаемые в результате культуры, болот, должны будут не отчуждать на рынок, а расходовать на свои потребительские нужды.

Помимо недостатка сена, вообще обезпеченность грубыми кормами наличного скота недостаточна. Если перевести все запасы грубых кормов (сено, солома, мякина, гуменные остатки) в кормовые единицы и распределить их по наличному количеству имевшегося в 1924-25 г. скота, переведенного в крупный, то обеспеченность одной головы выразится в 1.278 кормовых единиц в течение стойлового периода, или 6 к. единиц в день, что явно недостаточно. Применение концентрированных кормов в крестьянском хозяйстве не носит массового явления, а практикуется по преимуществу в пригородных районах и в отдельных передовых хозяйствах. Основной корм для скота составляют сено и солома, поэтому 6 к. единиц, приходящихся на одну голову, едва удовлетворяют потребность в поддерживающем корме.; на производство же молока или работы ничего не остается. Поэтому нет ничего удивительного что средний годовой удой крестьянской коровы колеблется около 50 пуд.

Недостаток грубых кормов порождает непомерно высокие цены на них. Так, например, по данным окружных статбюро цены на сено и солому, по сравнению с овсом в течение стойлового периода—с 1-го октября по 1-е июня—были:

по Минску—в октябре месяце овес стоил 1 р. 35 коп. пуд., сено луговое—1 руб. пуд.; в январе овес—1 руб 25 к., сено луговое—1 руб.; в мае овес—1 руб. 40 коп. пуд., сено луговое—1 руб. 65 коп.;

по Оршанскому округу—в декабре месяце овес стоил 1 руб. 05 коп. пуд., сено—80 коп. пуд.; в апреле сено стоило 90 коп., а овес—1 руб. 30 коп. То же почти по всем округам.

Таким образом, стоимость пуда сена по некоторым округам превышает стоимость пуда овса; примерно такие же цены на сено были и в прошлом году.

Приведенные данные о ценах на сено и общий его недохват как нельзя лучше характеризуют остроту кормового вопроса и одновременно диктуют необходимость срочного его разрешения.

Само собой разумеется, что разрешить кормовой вопрос возможно не одной организацией полеводства, а путем проведения целого ряда организационно-экономических и агрикультурных мероприятий, направленных на перестройку всего крестьянского хозяйства.

В числе мероприятий, направленных на разрешение кормового вопроса, одним и из первых и основных будут мероприятия по улучшению существующей естественной кормовой площади – луговодство — и расширение ее за счет культуры болот и заболоченных угодий.

Конечно, мероприятия по кормодобыванию должны быть строго районированы в соответствии с требованиями сельского хозяйства и интересами животноводства, так как животноводство, по определению проф. В. Р. Вильямса, по существу представляет сельско-хозяйственное техническое производство [1].

Работа эта уже проводится Наркомземом в плановом порядке, в соответствии с запросами населения, сорганизовавшегося в мелиоративные товарищества, и в финансовом отношении на 1927 год по мероприятиям выражается в таком виде: показательные мероприятия по культуре болот и лугов—7.825 руб., показательные семенные рассадники луговых трав в крестьянских хозяйствах—1.086 руб., государственные рассадники семян луговых трав—9.209 руб, показательные работы по корчевке пней—600 руб., опорные пункты по культуре болот—операционные расходы 17.982 руб. и постройки—20.000 руб., прокатные пункты болотно-лугового инвентаря—27.320 руб, содержание технического персонала по культуре болот—26.815 руб., распространение популярной литературы—500 руб., курсы для подготовки культуртехников при Белорусской сельско-хоз. академии—11.150 руб. и курсы для подготовки трактористов из числа членов мелиоративных товариществ—1.818 руб, а всего на культуртехнические мероприятия в 1927 году отпущено 124 305 руб., не считая дополнительных раз'ездных окружным и районным культуртехникам в размере 6.100 руб.

Таким образом, мелиоративные товарищества должны служить указателями районов, где в настоящее время необходимо сосредоточить мероприятия, направленные к разрешению кормового вопроса и поднятию производительности сельского хозяйства.

III.

В число основных плановых мероприятий НКЗ БССР, направленных к разрешению кормового вопроса, входит подготовка водоприемников. Эта капитальная работа, требующая громадных денежных средств для своего осуществления, не под силу населению, поэтому НКЗ проводит ее за счет государственных средств и тем создает возможность производства дальнейшей осушки силами самого населения, организованного в мелиоративные товарищества

До 1-го октября 1926 года подготовлено 212,20 клмтр. водоприемников, из коих 76,34 клмтр. в 1925 г. и 135,86 клмтр. в 1926 г., с общим расходом по госбюджету в 1922-23 г.—38.119 руб., в 1923-24 г.—11.566 р., в 1924-25 г.—372.614 руб. 90 к. в 1925-26 г.—632.148 руб., и местному бюджету – 28.138 руб, а всего—1.054.447 руб. 90 коп. по госбюджету и 28.138 руб. по местному бюджету. Таким образом, доля ассигнований на культуртехнику, по сравнению с гидротехническими расходами составляет ничтожный процент.

Вторая основная работа, логически вытекающая из первой, – эксплоатация осушенных площадей. Дело в том, что осушка не является целью

[1] Проф В Р Вильямс „Общее земледелие с основами почвоведения", изд. II, 1927 года.

мелиоративных мероприятий и не носит чего-то постоянного, применяющегося на одном и том же месте, а служит лишь средством при помощи которого представляется возможность доступа использованию недоступного до этого времени пространства. Осушка производится один раз в течение всего времени пользования и в дальнейшем требует обычного ухода и ремонта.

Целью же мелиоративных мероприятий является получение наибольшего количества продукции с единицы площади. И метод самого использования мелиорируемых угодий в противоположность осушке не носит чего-то однообразного, а видоизменяется в соответствии с требованиями хозяйственной обстановки.

По сравнению с полеводством культура болот отрасль с.-х., сравнительно молодая. Население с ней очень мало знакомо, как вследствие новизны этого дела и малой распространенности, так и того, что между почвою поля и почвою луга существует разница в характере эксплоатации их.

Для того, чтобы дать возможность населению в обстановке крестьянского хозяйства убедиться, как вести культуру болот и лугов, целью в 1926 году были заложены показательные участки на осушенных торфяниках. Участки закладывались на площадях мелиоративных товариществ и на тех болотных массивах, где подготовлены водоприемники. В основу показа положены данные Минской Болотной Станции. Темами показа были коренное и поверхностное улучшение. При коренном улучшении показывались преимущественно предварительные перед залужением культуры и частично искусственное залужение. В качестве предварительных культур были вико-овес и частично картофель, конопля, лен, брюква, свекла, турнепс. Смеси для искусственного залужения применялись следующие:

Состав смеси семян луговых трав при устройстве искусственных лугов.

I. Смеси Минской Болотной Станции.

	А	Б	В
1. Красный клевер . .	40 ф.	25 ф.	15 ф.
2. Шведский » . .	—	10 „	15 „
3. Тимофеевка	20 „	25 „	25 „
Итого. . .	60 ф.	60 ф.	55 ф.

II. Финляндская смесь.

1. Красный клевер	10 ф.
2. Шведский »	10 „
3. Тимофеевка луговая	15 „
4. Ежа сборная	15 „
5. Овсяница луговая	15 „
Итого . .	65 ф.

III. Бременская смесь.

1. Шведский клевер . . .	0,5 клгр.	6. Листохвост луговой .	2 клгр.
2. Белый „ . . .	2,5 „	7. Полевица белая . . .	10 „
3. Лядвенец болотный .	2,5 „	8. Мятлик обыкнов. . .	3 „
4. Канареечник	4,0 „		
5. Овсяница луговая . .	12 „	Итого . .	40,5 клгр.

В качестве удобрений применялись томасшлак и калийная соль. Результаты учета урожаев на показательных участках получены следующие:

НАЗВАНИЕ ОКРУГА И ТОВАРИЩЕСТВА	Род культуры	Время посева	Род и колич. удобр. в пудах на гектар		Урожай в клгр. на гектар	Контрольная	Примечание
			Томасшлак	Калийн. соль			
Минский округ							
Падзеровское	Вика-овес	12 июня	24	18	6880	1440	
Крупицкое	„	10 июня	„	„	4550	—	
Коса	„	„	„	„	7680	800	
Черниковское	„	23 мая	„	„	5000	3696	
Весело Угольское	„	27 мая	„	„	3470	—	
Гурынское	„	20 июня	„	„	3520	1200	
Теляковское	„	3 июля	„	„	3700	1200	
Мало-Залужское	„	14 июня	„	„	6220	4992	
„	Травы	„	„	„	3280	4400	
Скуратовское	Вика овес	9 июня	„	„	5730	4480	
„	Травы	„	„	„	2250	—	
Николаевичи	„	15 июня	„	„	5950	1760	
Новая Жизнь	Вика-овес	1 июня	„	„	6140	1472	
„	Травы	„	„	„	4300	—	
Смолевичское	„	15 мая	„	„	1800	660	
Еськовское	„	2 июля	„	„	4100	—	
Крупицкое	„	10 июня	„	„	4900	—	
Слуцкий округ							
Старобинское 1-е	Вика-овес	18 мая	„	„	5733	2375	
„	Овес	„	„	„	1802	—	
„	Ячмень	„	„	„	1960	—	
„	Пшеница	„	„	„	987	—	
„	Лен	„	„	„	410	—	
„	Конопля	„	„	„	650	—	
„	Картофель	„	„	„	25563	—	
„	Свекла кор.	„	„	„	31740	—	
„	„ стол.	„	„	„	18010	—	
„	Турнепс	„	„	„	117930	—	
„	Брюква	„	„	„	40000	—	
„	Капуста	„	„	„	61000	—	
„	Рожь озим.	„	„	„	1802	—	
Старобинское 2-е	Вика-овес	19 мая	„	„	5978	—	
„	Овес	„	„	„	1800	—	
„	Ячмень	„	„	„	2040	—	
„	Пшеница	„	„	„	980	—	
„	Лен	„	„	„	410	—	
„	Конопля	„	„	„	737	—	
„	Картофель	„	„	„	27500	—	

НАЗВАНИЕ ОКРУГА И ТОВАРИЩЕСТВА	Род культуры	Время посева	Род и колич. удобр. в пудах на гектар		Урожай в клгр. на гектар	Контрольная	Примечание
			Томас-шлак	Калийн. соль			
Старобинское 2-е . . .	Свекла кор.	„	24	18	84180	—	
„ . . .	Свекла стол	„	„	„	29480	—	
„ . . .	Турнепс	„	„	„	103190	—	
„ . . .	Капуста	„	„	„	29482	—	
„ . . .	Брюква	„	„	„	18018	—	
Обчинское	Вика-овес	28 мая	„	„	6900	4580	
„	Ячмень	„	„	„	1960	—	
Песочанское	Вика-овес	7 июня	„	„	6142	2211	Ест луг 980
Бокшицкое	„	3 июня	„	„	3580	—	1065
Бондары	Травы	„	„	„	1566 [1]	—	
„	„	„	„	„	1310 [2]	803	737
„	„	„	18	15		803 [3]	737
Бобруйский округ							
Октябрьское	Просо	10 мая	18	15	1965	—	
„	Вика-овес	„	„	„	4733	—	[1] Удобрен., боронование и подсев трав
„	Травы 2 укоса	„	„	„	5733	—	
„	Картофель	„	„	„	18018	—	
„	Капуста	„	„	„	25390	—	
„	Овес	„	„	„	2244	—	
Подельское	„	28 мая	„	„	2326	—	
„	Картофель	„	„	„	14742	—	[2] Боронование
Поплавское	Вика-овес	„	„	„	4454	—	
„	Овес	„	„	„	2178	—	
„	Травы	„	„	„	1834	—	
„	Капуста	„	„	„	29485	—	[3] Боронование и удобрение
„	Просо	„	„	„	2096	—	
Труд Свободы	Вика-овес	21 мая	„	„	4884	—	
„	Капуста	„	„	„	30958	—	
„	Овес	„	„	„	2211	—	
У отдельн. гражд. гор. Бобруйска Ковалевского	Вика-овес	22 мая	9	7½	4586	—	
Мозырский окр г							
Пинницкое	„	12 июня	24	18	3832	2046	
„	„	7 „	36	24	5634	„	
„	„	7 „	12	9	3062	„	
„		4 „	24	18	3586	„	
Могилевский округ							
Следиковское	„	15 „	36	18	5405	4045	
Куськовичское	„	17 „	„	„	5650	2210	
Рыжковское	„	15 „	„	„	4290	2210	
Быновское	„	15 „	„	„	5105	3390	

НАЗВАНИЕ ОКРУГА И ТОВАРИЩЕСТВА	Род культуры	Время посева	Род и колич удобр. в пудах на гектар		Урожай в клгр. на гектар	Ко трольная	Примечание
			Томас-шлак	Калийн. соль			
Быховское	„	14 июля	„	„	3685	2210	
Плетнянское	„	9 „	„	„	5766	3062	
Ямнинское	„	11 „	„	„	6010	3062	
Лагадовское	„	12 „	„	„	6150	3440	
Красницкое	„	17 „	„	„	5322	4835	
Смолковское	„	1 „	„	„	3440	1474	
Кутнянское	„	4 „	„	„	5405	2457	
Исаково-Будское . . .	„	2 „	„	„	6388	3193	
Сидоровичское	„	3 „	„	„	6880	4422	
Валожинское	„	7 „	„	„	6880	4668	
Вилейское	„	10 „	„	„	4914	—	
Броды	„	9 „	„	„	5896	3931	
Астрени	„	6 „	„	„	6880	6224	
Вабич	„	16 „	„	„	4914	2948	
Дубровка	„	17 „	„	„	4914	2948	
Тудорово	„	15 „	„	„	6224	3440	
Витебский округ							
Бельковичское т-во . .	„	10 „	„	24	7330	2304	Ест. луг 1750
Темковское	„	15 „	„	„	7330	2980	Ест. луг 1750
Зазерское	„	12 „	„	„	5470	—	
„	„	12 „	„	„	6017	—	
Потевское	„	20 „	„	„	6017	—	
Загорское	„	17 „	„	„	7330	—	
Калининский округ							
Озеровка	„	—	24	18	4230	—	
Карпачи	„	—	„	„	6010	—	
Староселье	„	—	„	„	5322	—	

Средний урожай на показательных участках в мелиоративных товариществах по расчету на гектар получился следующий:

Минский округ. а) смесь вики с овсом на сено из 10 участков в среднем—5.284 клгр.=(330 пуд.) на гектар;

б) травы с участков по искусственному залужению в год посева из 7-ми участков в среднем—3797 клгр. (237 пуд.).

Слуцкий округ. а) смесь вики с овсом на сено в среднем из 5-ти участков—5666 клгр (354 пуда),

б) овес средн. из двух участк.	1801 клгр.	(113 п.	зерна)
в) ячмень » » » .	2000 »	125 »	»
г) пшеница » » » .	983 »	61,4 п.	»
д) лен » » » .	410 »	25 п.	»
е) конопля » » » .	693 »	43,3 п.	»
ж) картофель » » .	26531 »	1659 п.	»
з) свекла кормов. » » .	57960 »	3622 »	»
и) » столовая » » .	23745 »	1484 »	»
к) турнепс » »	110560 »	6910 »	»
л) капуста » » .	52241 »	(3265 »	зерна)

м) брюква » » . 29009 » 1813 » »
н) рожь озим. » » . 1082 » 67,6 п. »

Бобруйский округ. а) Смесь вики с овсом на сено в среднем из 4 х участков—4664 клгр. (291 пуд);

б) овес из 4-х участк. среднее . . . . . 2239 клгр. (139,9 п.)
в) травы с искусственного луга среднее из 2-х участк. . . . . 3783 » (236,4 п.)
г) просо среднее из 2-х участк. . . . 2030 » (126,8 п.)

Урожай капусты и картофеля, примерно, тот же, что и по Слуцк. окр.

Мозырский округ. Смесь вики с овсом на сено из 4-х участков в среднем получилась 4027 клгр. с участка, или 251 пуд.

Могилевский округ. а) смесь вики с овсом на сено в среднем из 20 участков по удобрению дала 5521 клгр., с гект., или 345 п.,

б) среднее из 19-ти участков без удобрения дало 3903 клгр. с гект., или 244 п.

Витебский округ. Смесь вики с овсом на сено из 6-ти участков по удобрению дала 6582 клгр. на гектар (411 п.), а без удобрения среднее из двух—2642 клгр., или 165 п. с гект. Естественный луг без удобрения в среднем из двух участков дал 1750 клгр., или 109 п. с гект.

Калининский округ. Смесь вики с овсом на сено из 3-х участков в среднем по удобрению дала 5011 клгр. (319 пуд.) с гектара.

К сожалению, не по всем округам представлены результаты учета урожая на контрольных делянках. Из имеющихся же данных по Минскому, Могилевскому и, частично Витебскому, округам, обращает на себя внимание, по некоторым участкам, незначительное влияние минеральных удобрений на урожай по сравнению с контрольной. Так, например, в Мало-Залужском и Скуратовском мелиоративных товариществах Минского округа удобренные участки не дали никакого превышения урожая по сравнению с неудобренными. В Следюковском товариществе, Могилевского округа, влияние удобрения также мало сказалось, и, наоборот, по многим товариществам удобренные делянки дали значительный, почти в три раза больший, урожай, чем неудобренные. Слабое влияние минеральных удобрений ни некоторых показательных участках можно об'яснить тем, что участка были заложены по краям болота, богатым питательными веществами, поступающими с водораздела. Такое расположение участков и послужило, повидимому, причиной малой разницы между удобренной и неудобренной делянкой.

Вполне возможно, что в данном случае имеется действительное богатство торфяника, на котором не требовательные растения, как овес, дают значительный урожай.

Во всяком случае, эти данные лишний раз подтверждают, что с общим шаблонным мерилом нельзя подходить к торфянику, а необходимо предварительно вести испытание.

Работа по учету последующего влияния минеральных удобрений на заложенных показательных участках; в 1926 г., будет продолжаться в 1927 и в следующие годы, тогда возможно будет сделать выводы. Сейчас же и приходится только фиксировать результаты учета, без каких бы то ни было выводов.

IV.

В результате принятых Наркомземом мероприятий, среди которых показательные занимают одно из первых мест, деятельность мелиоративных товариществ значительно оживилась, несмотря на все материальные трудности для них. Оживление деятельности видно как по количеству работающих товариществ (311 т-в), так и, главным образом, по интенсивности работ. Если в 1925 г. работа мелиоративных товариществ сосредоточивалась, главным образом, на подготовительных мероприятиях—расчистке и проч., то в 1926 г. центр внимания перенесен на интенсивные

мероприятия: дренаж, вспашку, залужение. При этом характерным влиянием результата урожая на показательных участках является то, что большинство работ выполнено товариществами в осенний период, когда часть членов убедилась на деле, что бездоходное болото можно превратить в прекрасный луг, дающий 400-300 пудов с гектара хорошего сена.

Число работавших в 1926 году мелиоративных товариществ видно из следующей таблицы:

НАЗВАНИЕ ОКРУГА	Работавших			Всего работавших
	Только по гидро-техн.	Только по к.-техн.	Одновременно по гидротехн. и к.-т.	
Минский	3	14	18	35
Борисовский	8	2	4	14
Слуцкий	6	1	3	10
Оршанский	13	1	4	18
Могилевский	20	25	12	57
Калининский	16	3	9	28
Витебский	46	3	39	88
Полоцкий	2	3	7	12
Мозырский	1	7	4	12
Бобруйский	16	11	10	37
Всего по БССР	**131**	**70**	**110**	**311**

Из таблицы видно, что главная работа в товариществах сосредоточивается пока на осушке. По числу работавших товариществ первое место занимает Витебский округ и последнее—Слуцкий. Число работающих товариществ по отдельным дисциплинам несколько видоизменяется. Хотя Витебский округ и остается в числе первых по гидротехнике, но зато отходит на предпоследнее место по культуртехнике, уступая первенство по количеству работающих т-в Могилевскому округу.

Результаты выполненных мелиоративными товариществами в 1926 г. работ, по сравнению с 1925 г., таковы:

	Предполагалось по плану на 1926 г.	Выполнено в 1926 г.	Выполнено в 1925 г.	Проц. от плана	Проц от 1925 г.	Выполнено по БССР неорганиз. населен.	Всего по БССР
Число работ. товариществ	254	311	193	122,1	161,1		
Осушено: Экстенсивно (канализов.)	19750	11055	5294	70	209	2687	13742
Интенсивно	978	158 [1]	—	16,1	—	—	158
Расчищено	971,5	1101,51	2015,30	113,4	52	267	1269,25
Раскорчевано	848	683,13	493,91	80,6	138	167	726,53
Срезано кочек	686,5	317,68	208,83	46,3	152,7	47	364,88
Удалено мха	105	—	—	—	—	—	—
Спланировано	647	111,73	10	18,1	1117,3	—	111,73
Вспахано	973	173,37	106,18	17,7	163,5	—	173,37
Бороновано	—	183,2	14,3	—	—	18,6	201,85
Удобрено		87,07	—	—	—	—	87
Занято предв. культурами	289,05	112,13	41,62	38,8	273,4	1,0	113,13
Залужено	57,75	31,87	2,5	55,9	1274,8	—	31,87

[1] Хозяйственное осушение дренажом и открытыми канавами.

По характеру выполненных товариществами работ выделяются своей интенсивностью т-ва Минского округа—47,19 гект. вспашки и 17,95 гект. залужения, Слуцкого—24,19 гект. вспашки и 3,27 гект. залужения, Калининского—22,1 гект. вспашки и 4,9 гект. залужения, Полоцкого—20,63 гект. вспашки [1] и, наконец, Бобруйского—19,3 гект. вспашки и 6,5 гект. залужения. В Могилевском, Витебском и Оршанском округах культуртехнические работы на мелиорируемых площадях носили характер поверхностных улучшений (боронования); в Борисовском округе, кроме корчевки, к.-т. работ т-ва не проводили.

Стоимость работ, произведенных мелиоративными товариществами определяется в 260.397 руб Из этой суммы на культуртехнические работы падает 82.625 р., или 31,7 проц. и гидротехнические—177.772 р., или 68,3%.

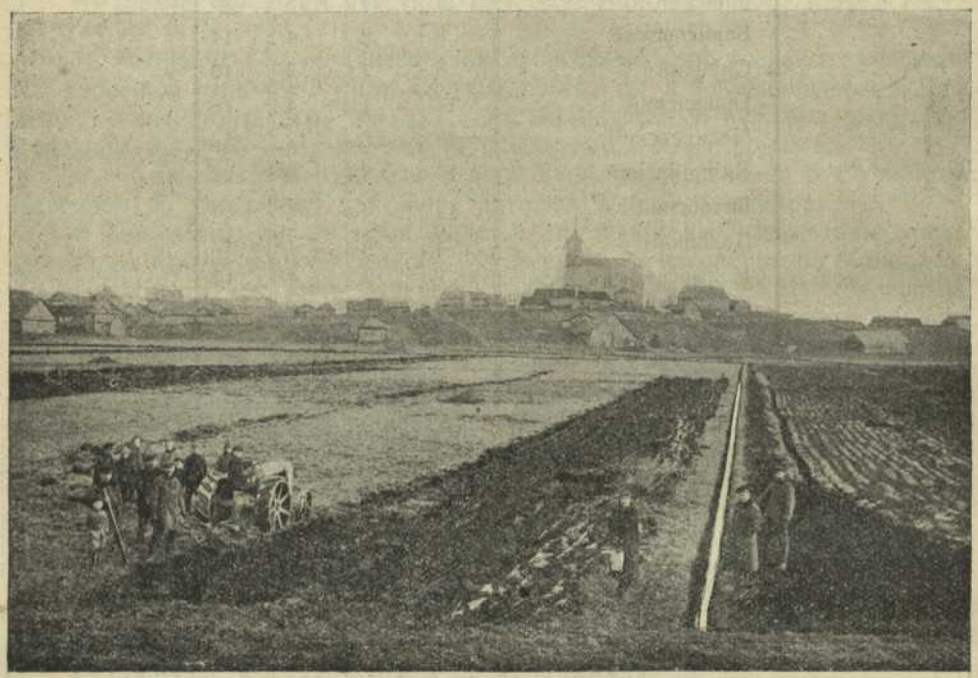

Вспашка осушенного болота трактором в Заславском мелиоративном товариществе Минского округа, Заславского р. и с/с.

Фотогр. А. Э. Герасимовой.

В общей стоимости работ, произведенных мелиоративными товариществами, доля участия личного труда членов товарищества и кредита выражается в таком виде:

	Кредит		Труд		Всего		Проц. гидртех.		Проц. культтех.	
	Гидротехник.	Культ-техн.	Гидротехн	Культ-техн.	Гидротехн.	Культ-техн.	Кред	Труд.	Кред.	Труд.
По БССР. . .	128703	59355	49069	23270	177772	82625	72,4	27,6	71,8	28,2

По сравнению с 1925 г., стоимость личного труда членов мелиоративных товариществ в производстве работ в 1926 г. получилась ниже потому, что в 1925 г. расценка работ произведена была общая по БССР, а в 1926 г. стоимость каждого вида работ расценивалась товариществом на месте, и данная сводка составляет общ,ю по БССР.

[1] В этом числе неорганизованным в т-ва населением вспахано 18,65 гект.

На кредитование работ по мелиорации отпущено было из чрезвычайного бюджета 162.600 руб. на гидротехнические работы и 100.600 р. на культуртехнические работы.

Помимо мелиоративных товариществ, неорганизованным населением произведено мелиоративных работ в переводе на деньги на 36.611 р. 25 к.

Работающих товариществ в этом году было 311, из коих работало по одной только гидротехнике 131 т-во, по одной только культуртехнике—70, по гидротехнике и культуртехнике вместе 110. Таким образом, по сравнению с прошлым годом по гидротехнике работало 85,6 проц., а по культуртехнике—175 проц.

Усиленная деятельность мелиоративных товариществ об'ясняется острым кормовым кризисом и той экономической выгодой, которая получается в результате культуры болот.

Работ было бы исполнено значительно больше, если бы мелиоративный кредит был открыт с весны, а так как он попал на места в конце августа, то значительная часть его осталась неиспользованной в 1926 г., хотя т-ва его и получили.

V.

Одновременно с увеличением деятельности мелиоративных товариществ и расширение охвавтываемой ими площади в этом году шло преимущественно за счет надельных земель. По сравнению с прошлым годом в 1926 г. занимаемая товариществом площадь распределялась так:

	Общая площадь т-в	Из нея		В процентах	
		Надельной	Госфонда	Надельной	Госфонда
В БССР					
В 1925 г. .	78549,48	54134,48	34415	69	31
„ 1926 г. .	125291,48	79666	38079,48	63,5	30,3[1]

Таким образом, из общей площади, занимаемой товариществами 63,5 проц. приходится на надельные и 30,3 проц. на госфондские земли.

VI.

Кроме показательных участков, в 1926 г. закладывались по мелиоративным товариществам и испытательные участки.

Целью закладки испытательных участков являлась проверка в местных условиях данных, установленных Минской Болотной Станцией.

Поверка касалась исключительно количества минеральных удобрений на гектар и частично влияния покровного растения на последующий урожай травяной смеси искусственного луга.

Основанием закладки таких участков послужило то, что, как известно, торфяник болотной станции не является типичным для Белоруссии, поэтому и установленная станцией дозировка удобрений может видоизменяться в зависимости от состояния торфяника, характера увлажнения и т. д.

Помимо всего прочего, такое испытание имеет и чисто-хозяйственное значение, так как для слабого хозяйства мелиоративного т-ва вовсе не безразлично, вносить ли 20 пуд. калийной соли или 9 п. и вносить ли вообще томасшлак, когда такой же результат можно получить и без него,

[1] Невязка на 6,2 проц. между общей площадью и суммой надельной и госфонда получилась потому, что в Полоцком и Бобруйском округах не расчленена приведенная площадь.

внося только одну калийную соль. Такая разница, как затрата в 30—35 р. на гектар, имеет слишком громадное значение, и это значение ставило необходимой закладку этих участков.

В качестве предварительной перед залужением культуры наичаще всего высевается смесь вики с овсом, так как смесь эта, с одной стороны, является наиболее совершенной по борьбе с сорняками, а с другой, будучи скошенной на зеленый корм или на сено, охотно поедается скотом; поэтому она и взята была в качестве основной культуры для испытания действия различных количеств минеральных удобрений. Частично брались овес, травы, картофель и капуста.

Результаты испытания определялись посредством взвешивания урожая каждой делянки и дали следующую картину:

НАЗВАНИЕ ОКРУГА И ТОВАРИЩЕСТВА	Род культуры	Время посева	Род и колич удобр. в пудах на гектар		Урожай в клгр. на гектар.	Контрольная	Примечание
			Томас-шлак	Калийн. соль			
Минский округ							
Зеленые Луга	Овес	10 мая	—	18	800	320	
„			12	9	672	„	
„			24	18	960	„	
Мало-Залужское . . .	Вика-овес I	14 июня	—	18	6192	4992	
„ . . .	„	„	12	9	5388	„	
„ . . .	„	„	24	18	6080	„	
„ . . .	II	„	—	18	3392	4400	
„ . . .	„	„	24	18	3200	„	
Падзерковское	„	12 „	24	—	2240	1440	
„	„	„	—	18	5120	„	
„	„	„	12	9	5120	„	
„	„	„	24	18	6720	„	
Гуринское	„	20 „	—	18	3040	1200	
„	„	„	12	9	2800	„	
„	„	„	24	18	3520	„	
Коса	Травы с покр. вика-овес	10 „	24	—	960	800	
„	„	„	—	18	4800	„	
„	„	„	12	9	3328	„	
„	„	„	24	18	7504	„	
Черниковское	Травы с покр. вика-овес	28 мая	24	—	3200	3696	
„	„	„	—	18	3600	„	
„	„	„	12	9	4288	„	
„	„	„	24	18	4896	„	
Новошинское	„	20 июня	—	18	2192	992	
„	„	„	12	9	2000	„	
„	„	„	24	18	2400	„	
Теляковское	„	3 июля	—	18	2000	1200	
„	„	„	12	9	2192	„	
„	„	„	24	18	3600	„	
Смолевичское	Травы б/покр.	15 июня	—	18	880	660	

НАЗВАНИЕ ОКРУГА И ТОВАРИЩЕСТВА	Род культуры	Время посева	Год и колич. удобр. в пудах на гектар		Урожай в кгр. на гектар	Контрольная	Примечание
			Томас-шлак	Калийн. соль			
Смолевичское	Травы б/покр.	15 июня	—	18	880	660	
„	„	„	12	9	1540	660	
„	„	„	24	18	1980	„	
Скуратовское	Травы с покр.	9 „	—	18	3520	4480	
„	„	„	12	9	4000		
„	„	„	24	18	5600		
„	Без покр ва	„	—	18	800	480	
„	„	„	12	9	1232	„	
„	„	„	24	18	2192	„	
Николаевичи	„	14 „	—	18	3200	1760	
„	„	„	12	9	4072	„	
„	„	„	24	18	5712	„	
Новая Жизнь	Вика-овес	1 „	—	18	2992	1472	
			12	9	3600		
			24	18	6000		
Витебский округ							
Ульяновское	„	27 мая	25	20	7153	3390	
„	„	„	25	15	7333	„	
Замошанское	„	29 июня	25	20	6221	2449	
„	„	„	25	15	4583	„	
Смоловское	„	31 мая	25	20	6686	3704	1532 ест. луг.
„	„	„	25	15	5565	„	
Лосев Угол	„	6 июня	25	20	5565	—	
„	„	„	25	15	2789	—	
Старожинское	„	3 „	25	20	7824	5085	
„	„	„	36	20	8342	—	
Панкровское	„	12 „	24	—	2735	2187	
„	„	„	16	20	3610	„	
„	„	„	32	20	4239	„	
„	„	„	—	12	2898	„	
„	Картофель	„	30	20	49231	28718	
„	Капуста	„	30	20	26256	„	
Ореховское	Вика-овес	12 „	25	20	2981	1477	
„	„	„	—	20	2981	„	
„	„	„	25	—	3746	„	
„	„	„	20	12	5757		
Оршанский округ							
Радомысловское . . .	„	29 мая	24	20	5241	2948	
„ . . .	„		20	17	4914		
„ . . .	„		—	17	2948		
„ . . .	„		20	—	2948		
„ . . .	„		10	8½	3941		
„ . . .	Овес	29 „	24	20	1801	1064	
„ . . .	„		20	17	1801		

НАЗВАНИЕ ОКРУГА И ТОВАРИЩЕСТВА	Род культуры	Время посева	Род и колич. удобр. в пудах на гектар		Урожай в клгр на гектар	Контрольная	Примечание
			Томасшлак	Калийн. соль			
Радомысловское . . .	Овес		20	—	1064		
„ . . .	„		—	17	1064		
„ . . .	„	29 „	10	8½	1310		
Лисуны	Вика-овес	28 „	20	17	5110	2047	
„	„	„	—	17	4095		
„	„	„	10	8½	4095		
„	„	„	20	—	3063		
„	Овес	„	24	20	1810		
Каменка	Вика-овес	5 июня	—	—	—		Те же данные, что и в Лисунах

Из приведенных данных получается довольно пестрая картина, на фоне которой, все же, ясно вырисовывается, что не во всех случаях является необходимым одновременное внесение фосфорных и калийных удобрений в торфяную почву осушенных болот, а, в иных случаях, и вообще удобрение их. Так, например, в мелиоративном товариществе Зеленые Луга, участок, удобренный 18 п. калийной соли на гектар, дал урожай 800 клгр. овса с гектара, а участок, удобренный 18 п. калийной соли и 24 пуд. томасшлаку, дал урожай 960 клгр. с гектара. Прибавка 24 п. томасшлаку стоимостью 25 руб. дала увеличение урожая на 160 клгр. (10 п.) Таким образом, затраты на томасшлак не оправдались прибавкой урожая, поэтому и прибавление его к калийной соли в данном случае было излишним.

В Малозалужском и Скуратовском товариществах неудобренные делянки дали—в первом 4400: клгр., во втором—4480 клгр. сена с гектара, тогда как делянки, удобренные 18 п. калийной соли, в первом т-ве дали урожай в одном месте 6192 клгр, в другом—3200 клгр на гектар, а удобренные полным количеством минеральных удобрений дали в первом месте 6080 клгр., во втором—3200 клгр. сена на гектар.

То же самое получилось и в Гуринском т-ве по удобрению 18 п. калийной соли на гектар: урожай вики с овсом на сено получился 3040 клгр. на гектар, а с делянки, удобренной 18 п. калийной соли и 24 п. томасшлаку, урожай 3520 клгр. Таким образом, прибавление фосфорных удобрений в указанных случаях не дало никакой прибавки урожая по сравнению с делянками, удобренными одной калийной солью, и поэтому добавление томасшлака в данном случае будет излишним

По товариществам Витебского округа наибольший урожай получился при одновременном применении калийных и фосфорных удобрений (Ульяновское т-во); внесение же одного калийного или фосфорного удобрения, по сравнению с контрольной, не давало никакого превышения.

В товариществах Оршанского округа получается заметное понижение урожая вики с овсом при уменьшении дозы калийных удобрений. Делянки удобренные одним фосфорным или калийным удобрением, не дали почти никакой прибавки урожая по сравнению с контрольной.

Что касается овса, то в Радомысловском т-ве делянки, удобренные полным количеством фосфора и калия, дали тот же почти результат (1801 клгр.), что и делянки, не получившие вовсе удобрений (1064 кгр.). В товариществе Лисуны вика с овсом по удобрению 17 п. калийной соли, на гектар, дала урожай 4095 клгр., такой же урожай получился и с делянки, удобренной 10 п. томасшлаку и 8½ п. калийной соли.

В данном случае, видимо, калий находится в минимуме, и уменьшение, или прибавление его решает судьбу урожая.

В некоторых случаях, как это имело место в Малозалужском т-ве, удобренные делянки дали меньший урожай, чем не удобренные. Такое положение получилось, повидимому, в результате неправильного расположения делянок по отношению к пашне. Дело в том, что при начинающейся только что интенсивной осушке и культуре, когда еще нет достаточно осушенных площадей, вспашка производится обычно по краям болота—рядом с пашней. Естественно, что участок, расположенный рядом с пашней, будет богаче питательными веществами участка, лежащего ниже по направлению к центру болота, так как все смываемые с пашни вещества будут в массе своей оставаться на первом участке. Если расположить испытательный участок так, что контрольная будет лежать рядом с пашней, а удобренная —ниже, то действие минерального удобрения будет очень слабое. Такое положение, видимо, было в данном случае.

Во всяком случае, на основании этих данных с несомненностью устанавливается необходимость, до приступа к хозяйственному использованию торфяника, заложить в каждом т-ве такие участки и, только учтя результаты их, приступить к составлению реального плана хозяйственного использования.

Применение же по шаблону установленных дозировок, в некоторых случаях, приведет к значительным непроизводительным расходам.

Лабораторные анализы торфяных почв при всех своих положительных достоинствах в смысле быстроты ответа на поставленный вопрос имеют один существенный недостаток—малую площадь для анализа. Дело в том, что для лабораторного анализа берется торфяной монолит размерами 10×10 см. по верху и 25 см. глубины. При таком размере площади образцы трудно выбрать средние для массива, еще труднее избежать взятия образца на различных включениях, при том стоимость анализа в лаборатории дает возможность заложить испытание на площади, примерно, в 0,75 гектара.

При таких условиях полевым испытаниям должно быть отдано предпочтение. Этим, конечно, не исключается необходимость испытания в лабораториях.

Из полученных результатов по испытательным участкам в течение одного года нельзя делать выводов, но эти данные дают материал, который должен будет подвергнуться в последующие годы поверке и только после поверки будет применяться в хозяйственной обстановке.

Выводы.

Таким образом, из всего вышеизложенного с несомненностью устанавливается, что:

1. Производительность естественной кормовой площади незначительная, следствием чего является громадный недостаток сена, выражающийся по республике в 104.000.000 пудов.

2. Недостаток сена зимой, а пастбища летом создает остроту, кормового вопроса, под влиянием которой население организуется в мелиоративные товарищества, количественный рост коих и охватываемая площадь, с каждым годом увеличиваются.

3. В мелиоративные товарищества об'единилась преимущественно беднота, на половину не имеющая по одной лошади на хозяйство.

4. Мелиоративные товарищества и неорганизованное население, под влиянием кормового кризиса, начинают превращать свои бездоходные болота и заболоченные пространства в ценные сельско-хозяйственные угодья—луга, пастбища и проч.

5. Полное отсутствие болотного и лугового инвентаря[1], недостаток семян, удобрений и технического руководства, не дали возможности мелиоративным товариществам до 1926-27 операционного года развернуть работу в тех размерах, как это диктуется хозяйственной необходимостью.

Вследствие этого участие личного труда членов товарищества в общем мелиоративном строительстве до сего времени нельзя признать достаточным.

6. Изложенное убеждает, что население вышло из инертного состояния по отношению к делу культуры болот и лугов, но справиться с этой задачей оно бессильно, поэтому в настоящее время требуется самая широкая помощь государства.

7. Помощь государства, помимо той, которая в настоящее время оказывается, должна быть расширена в части прокладки магистралей и коллекторов по площадям мелиоративных товариществ, так как осушка площадей в мелиоративных товариществах значительно отстала от площади, охваченной подготовленными водоприемниками, что неизбежно ведет к разрыву, поэтому необходимо уделить достаточно внимания, технических сил и денежных средств работам на площадях мелиоративных товариществ.

В противном случае затраты государства на создание водоприемников, подготовка коих ведется для экстенсивной культуры, не достигнут цели— не создадут ценных сельско-хозяйственных угодий, так как население, по своей маломощности, не сможет привязаться к этим водоприемникам дальнейшей осушкой и культурой своих площадей.

8. Выбор болотных массивов, по которым подготавливаются водоприемники, и сама подготовка их должны производиться в соответствии с хозяйственно-экономическими требованиями района.

---

[1] Предполагаемое по плану количество болотно-лугового инвентаря, подлежащего ввозу в 1926 г. из за-границы, не было получено из-за отказа выдачи лицензии.

И. Красовский.

Местный бюджет БССР.

(*По материалам НК РКИ Бел.*).

Даваемые ежегодно НК РКИ заключения по местному бюджету БССР базировались в прошлом исключительно на материалах общего характера, концентрируемых в НКФине, на участии представителей РКИ в работе бюджетного совещания, на таких же заключениях по бюджетам предшествующих лет и, наконец, на отчетах по исполнению местного бюджета. Естественно, что такое освещение охватывало местный бюджет, по преимуществу, лишь в общих чертах, не могло быть достаточно исчерпывающим и поэтому нуждалось хотя бы в периодических подкреплениях и детализации путем проверки на местах. Изучение местного бюджета БССР, произведенное аппаратом НК РКИ в начале 1927 года, является первой работой в этой области, восполняющей этот пробел так как имело своим об'ектом фактическое изучение м/б до самых низовых ячеек.

Из общего количества дифференцированных бюджетов по БССР на 1926-27 г. (160 отдельных бюджетов) были охвачены непосредственным изучением 21 бюджет (окружные, городские, районные и сельские) по 3-м округам: Витебскому—как более мощному и промышленному, Могилевскому—как среднему по мощности и типичности и Слуцкому—как одному из наименее мощных и по преимуществу сел.-хозяйственному. Об'ектом общего анализа явился вариант м/б, утвержденный СНК Бел. 22/X 1926 г., с внесением в него, по мере надобности, тех или иных коррективов, вытекающих из последующих изменений, внесенных ЦИК'ом Союза (по госбюджету) и СНК БССР 16 марта с. г.

Изучение м/бюджета ставило своей целью определить значение его в общей системе финансов и хозяйства республики, наметить пути его развития и укрепления, выявить целесообразность проводимой дифференциации м/б, определить необходимые изменения в области бюджетных прав, выявить возможности дальнейшего упрощения процесса составления, прохождения и исполнения м/бюджета.

Говоря о роли м б в общей системе финансов и хозяйства БССР, следует прежде всего отметить, что вообще м/б, в условиях советского государства (в отличие от дореволюционного дуализма государственного и земского или городского бюджетов), должен быть рассматриваем, как одна из составных частей единой финансовой системы. Местный бюджет—это финансовое выражение местного хозяйства.

Если мы проследим развитие м/б БССР в совокупности обоих бюджетов (государственного и местного) за последние три года (таблица ниже), то увидим, что роль местного бюджета постепенно повышается и на 1926-27 г. м/б даже обгоняет госбюджет, приобретая, таким образом, все большее и большее значение в деле восстановления и развития производительных сил и поднятия культурного уровня.

(В тысячах рублей)

Годы	Госуд. б.	% роста	Местн. б.	% роста	Итого	% роста
1924-25 г.	13267	—	18777	—	32044	—
Удельный вес	41%		59%		100%	
1925-26 г.	31951	141	26438	41	58390	82
Удельный вес	55%		45%		100%	
1926-27 г.	30467	— 4,7	34770	31,5	65237	12
Удельный вес	47%		53%		100%	

Присоединение Гомельщины с определенно активным бюджетным сал до (около 2 мил. руб. по бюджетам 1926-27 г.) еще более укрепляет финансовую базу БССР.

Наблюдаемое замедление в темпе роста м/б. БССР (как и ее госбюджета) является следствием заканчивающегося восстановительного процесса народного хозяйства Белоруссии, однако, все же рост м/б БССР не отстает от роста других элементов народного хозяйства БССР и среднего роста м/б Союза в целом (за 1925-26 г.—30,2 проц.); равным образом и удельный вес м/б в общей системе бюджетов в БССР выше, чем по Союзу в целом (в 1926-27 г.—23 проц.), при значительном отставании таких показателей, как: расход на душу населения по БССР против среднего по Союзу и другим республикам (за 1925-26 г. по БССР—6 р. 22 к., средн. по Союзу—9 р. 30 к., по РСФСР—9 р. 46 к., по УССР—9 р. 72 к.), средней ставки зарплаты (по БССР—44 р. против 48,7 р. по РСФСР и 53 р. по УССР). Сравнение местного бюджета БССР за 1926-27 г. с довоенным земско-городским бюджетом на соответствующей территории показывает значительное превышение его против общего размера довоенного бюджета, а равно и степени обслуживания местных нужд (по данным ФЭБ НКФ Бел. земско-городской бюджет 1913 г.—12 мил. руб., расход на душу населения—3 руб.).

Экономической базой местного бюджета, в условиях БССР, являются те же источники, что и по госбюджету: сельское и лесное хозяйство, а также местная промышленность, базирующаяся на переработке продукции сельского хозяйства и природных богатств и коммунальное хозяйство.

Хотя в связи со структурными изменениями в бюджетной системе в целом (новые доходные источники за счет общесоюзных средств, увеличение процента отчислений в местный бюджет по госбюджету, введение нового положения о местных финансах) и развитием местных доходных источников местный бюджет БССР постепенно укрепляется, все же общая его дефицитность растет по причине, с одной стороны, сильного роста потребностей, опережающего рост доходов (на 1926-27 г. доходы возрастают на 21 процент, а расходы—на 31,5 процентов), а с другой—вследствие резкого сокращения пособий из госбюджета (субвенции) и займов.

(В тысячах рублей):

Годы	Доходы	Расходы	Разница	%%
1924-25 г.	16191	18777	2586	13,8
1925-26 г.	24047	26438	2390	8,2
1926-27 г.	34770	30333	4437	12,5

Общее количество бездефицитных округов увеличилось с 2 до 3-х (Бобруйский, Борисовский, Мозырский), но зато дефицитность остальных округов растет, достигая по некоторым более половины бюджета (Калининский окр.—55,6 проц.), а равно растет дефицитность большинства дифференцированных бюджетов (городов, районов), что является показателем несоответствия доходной части этих бюджетов нагрузке их расходами.

Введенное с 1926-27 бюджетного года новое положение о местных финансах внесло большую четкость в область разграничения сфер государственного и местного бюджетов и определения прав местных органов. Однако, все же еще в этой области нет полной ясности, не изжито финансирование однородных мероприятий из разных бюджетов (госуд- и местн., окружного, город. и район.). Ряд учреждений, имеющих чисто местное значение, остаются на госбюджете (окружные туб. и вен. диспансеры, санитарные и ветеринарные врачи, бактер. кабинеты и др. окр. органы). Структура (номенклатура) м/б еще чрезвычайно громоздка, и этим в значительной мере осложняется составление смет, оперирование средствами и отчетность по ним.

В области планирования м/б и хозяйства следует отметить, что вследствие отсутствия единого перспективного плана, определяющего направления развития местного хозяйства и его финансирования, особенно в районом масштабе и в области слабой, распыленной и не изученной местной промышленности, отсутствия полной увязки отдельных планов с местами (округами) и бюджетными возможностями, планирование в прошлом сводилось отчасти к регулированию отдельных бюджетов, а, главным образом, к подравниванию однородных потребностей и расходов, к урегулированию мелких вопросов и ведомственных разногласий. Планирование местного хозяйства и бюджета затруднялось еще и тем обстоятельством, что отдельные округа БССР не представляют собой вполне законченных экономических организмов, подчас маломощны; присоединение Гомельщины выпячивает это несоответствие еще резче, усугубляя его отличием от основной БССР в отношении сети, структуры, штатов учреждений, ставок зарплаты, норм расходов, взаимоотношений с госбюджетом. Наконец, проведение планирования в местном бюджете осложнялось еще резкими сокращениями первоначальных предположений по бюджетам и запаздываниями до полугода окончательного утверждения местного бюджета.

Переходя непосредственно к местному бюджету, прежде всего следует отметить, что таковой в 1926-27 году направлен, в соответствии с директивами правительства, в сторону большего внимания культурным и хозяйственным потребностям, потребностям крестьянского населения; производственный характер в нем получил пока еще слабое отражение.

В технике составления и прохождения местного бюджета наблюдаем еще чрезвычайную сложность и громоздкость, множественность инстанций прохождения, при значительных изменениях в каждой, вызывающих обременительные пересоставления бюджетов, запаздывания по всем инстанциям, слабую популяризацию и даже уклонение некоторых РИК'ов от широкого обсуждения своих бюджетов впредь до окончательного их утверждения, недостаточную подготовленность с/советов и местечковых советов к составлению приходо-расходных смет и бюджетов, вследствие чего составленные ими бюджеты в большинстве были нереальны и не могли служить основой для районных бюджетов. Особенно тяжел порядок рассмотрения и пропуска м/б через НКФин и бюджетное совещание при нем, где они подвергаются рассмотрению до мельчайших деталей и большим изменениям с затратой на это довольно значительного количества времени и сил как аппарата НКФина, так и многочисленных представителей состава бюджетного совещания, нисколько, однако, не гарантируя от необходимости дальнейших изменений и пересоставлений.

В исполнении м/бюджета следует отметить, как явления нездорового порядка, задержку в утверждении квартальных планов, невыполнение их доходной части в связи с сокращением пособий из фонда регулирования и субвенции, случаи задержки с отчислением округами районам сел. хозналога, субвенции, задержку передачи госдоходов и остатков субвенции кассам НКФина; сложную процедуру сбора сель-.хоз. налога и получения содержания районными работниками (связана с поездкой в районный центр); наблюдаются еще массовые случаи нарушения бюджетной, кассовой и авансовой дисциплин. Борьба с этими нарушениями затруднена по причине необеспеченности реализации ревизионных материалов и указаний финконтроля и ревкомиссий РИК'ов, а равно взысканий по начетам.

Деятельность ревкомиссий РИК'ов протекает в общем вяло, беспланово, имеет ряд неправильных уклонов (ревизия неподотчетных органов и операций и др.); отсутствует в некоторых округах учет проделанной ревкомиссиями работы, слаба связь ревкомиссий с Окрфо и ОИК;

ревкомиссии с/советов почти совершенно бездействуют. Что касается горсоветов неокружных городов и местечковых советов, то они не имеют специальных ревкомиссий, и вследствие этого усугубляется оторванность их от своих бюджетов при одновременной перегруженности районных ревкомиссий.

В области бюджетных прав по местному бюджету мы все еще находимся в стадии их установления, конкретизации: наблюдаем здесь излишнюю централизацию, зависимость округов от республиканского центра, мелочную опеку центра в деле составления и исполнения окружных бюджетов, а по отношению к бюджетам мелких административных единиц (районов и ниже) эти положения проявляются еще резче. Между тем, казалось бы, что уже достаточно окрепшие и установившиеся округа должны получить право самостоятельно строить свое хозяйство и бюджет, должны быть избавлены от излишней опеки центра.

Одним из основных мероприятий, проводимых в последнее время по мест. бюдж. БССР, является его дробная дифференциация. В этой области правительством БССР, в целях дальнейшего развития городского и местечкового хозяйства, проявления самодеятельности и вовлечения широких масс в строительство местного хозяйства и бюджета, дана была директива выделить все городские бюджеты из окружных бюджетов, постепенно выделять самостоятельные местечковые бюджеты по наиболее экономически мощным местечкам, ввести, на пробу, выделение в каждом округе по одному из наиболее мощных с/советов самостоятельного бюджета, а также признать необходимым составление всеми с/советами приходо-расходных расписаний, долженствующих лечь в основу районных бюджетов. Однако, директива эта пока остается невыполненной, так как намеченное выделение самостоятельных бюджетов городов, местечек и с/советов находит себе пока лишь бухгалтерское отражение; составление бюджетов, учет и эксплоатация имуществ, касса, счетоводство, отчетность, в большинстве случаев и распоряжение кредитами,—фактически по прежнему находятся в ведении окружных и районных органов, и очевидно, что такое положение не только не может способствовать развитию хозяйства и бюджета соответствующих адм.-тер. единиц, но, напротив, связывает самодеятельность и инициативу советов, создает большое неудобство для с/советов, удаленных от районных центров. Происходит это потому, что, с одной стороны, еще не было дано на места достаточно исчерпывающих указаний в отношении проведения дифференциации и разграничения бюджетных сфер, а с другой—тем обстоятельством, что у горсоветов, местечковых и сельских советов по положению и структуре не предусмотрено соответствующего аппарата для принятия на себя хозяйства и финансов. Проведение дробной дифференциации местных бюджетов в более широком масштабе упирается в экономическую маломощность сельских советов.

Даже в этом чисто бухгалтерском разграничении дифференцированных бюжетов на местах еще нет достаточной четкости и ясности, как например, в области распоряжения пром. и жил. фондами, в области коммунального хозяйства, в области территориального разграничения налогов, отчислений от прибыли, штрафов, ж. дор. сборов и др. между окружными, городскими и районными бюджетами.

На ряду с дифференциацией бюджета наблюдаем введенное некоторыми округами и районами, так сказать явочным порядком, предоставление более крупным учреждениям (больницам, семилеткам) права самостоятельного распоряжения кредитами, что способствует упрощению и облегчению их финансирования и одновременно освобождает от излишней опеки и разгружает соответствующие окружные и районные органы.

Анализируя соотношение отдельных групп дифференцированных бюджетов в общей системе местных бюджетов БССР за последние годы, наблюдаем постепенное повышение удельного веса районного бюджета (за счет окружного), перемещение в сторону районов сети, штатов и расходов, что знаменует собой постепенное укрепление районного бюджета, лучшее обслуживание нужд деревни; так, районный бюджет поднялся в удельном весе с 34,8 процента в 1924-25 г. до 46,4 процента в 1926-27 г.

Несмотря на наличие специального фонда регулирования местного бюджета, имеющего целью подтягивание отстающих округов и более равномерное развитие в них хозяйства, мы все же, при сравнении между собой окружных бюджетов, наблюдаем довольно значительную пестроту и неравномерность как в доходах, так и в затратах на душу населения (доходы от 3 р. 85 к. до 6 р. 51 к. на душу, затраты от 6 р. 13 к. до 12 р. 60 к.), а равно и в затратах на содержание однородных учреждений (РИК'ов, сел.-сов., нарсудов), в густоте сети, нагрузке аппарата и т. д., что выявляет еще недостаточное регулирование местных бюджетов в прошлом. Кроме 3-х специальных фондов (республиканский, окружной и районный фонды регулирования), регулирование местных бюджетов осуществлялось еще путем субвенции и займов. Собственно фонд регулирования, составляемый из определенных непосредственных отчислений от всех (не исключая и дефицитных) бюджетов без проведения их по этим бюджетам, обнаруживает тенденцию увеличения (3,6 милл. в 1925-26 г., 4,3 милл. в 1926-27 г.), а, следовательно, и централизации местных средств и создает излишнюю опеку над бюджетами, несмотря на их все большее укрепление и оформление. Иначе говоря, мы видим здесь чрезвычайно сложную а если учесть дефицитность местного бюджета в целом и большинства дифференцированных, при растущей их дефицитности, то и нерациональную систему, лишающую отдельные бюджеты необходимой и возможной твердости. Что касается применявшейся субвенционной системы, то таковая, вследствие постоянного запаздывания утверждения субвенции и ее перевода местам, затруднявшим плановое использование, обезличения субвенции в общей массе сметных кредитов и отчетности, на практике превращалась в обыкновенную дотацию.

В отдельности доходная и расходная части местного бюджета за последние три года в основных своих элементах выражаются в таких цифрах:

ДОХОДЫ (в тыс. руб.) **РАСХОДЫ**

НАИМЕНОВ.	24-25 г. Исполнение	25-26 г. Исполнение	26-27 г. Назнач.	НАИМЕНОВ.	24-25 г. Исполнение	25-26 г. Исполнение	26-27 г. Назнач.
Налогов . . .	9338	11280	15448	Адм.-суд. . . .	3011	5510	6105
	47,8%	39,3%	44,5%		16,1%	20,8%	17,7%
Неналогов . .	6787	12103	14013	Соц.-культ. . .	8049	12989	17237
	34,7%	42,2%	40,3%		42,8%	49,1%	49,5%
Прочие	3406	5335	5309	Хозяйств. . .	3064	5932	7413
	17,5%	18,5%	15,3%		16,3%	22,4%	21,3%
				Прочие	4653	2007	4015
					24,8%	7,7%	11,5%
Итого .	**19531**	**28714**	**34770**	**Итого .**	**18777**	**26438**	**34770**
% роста . . .	—	48%	21%	% роста . . .	—	41%	31,5%

Доходная часть растет, главным образом, за счет структурных изменений в местном бюджете: увеличение проц. отчислений, появление новых доходных источников (возмещение государственных расходов) и, в связи с

этим временно падает удельный вес неналоговых доходов; чисто местные доходы растут медленно, не учтены полностью, слабо изучены (особенно в районах), эксплоатируются преимущественно путем сдачи в невыгодную аренду, нередко даже на чрезвычайно-льготных условиях, при отсутствии достаточной четкости в администрировании доходов (окрфо и окрисполком), живого наблюдения за их эксплоатацией, соблюдением договоров и своевременным поступлением арендной платы.

Имеющая чрезвычайно важное значение в деле эксплоатации местных имуществ инвентаризация их не закончена, а в проведенной части страдает рядом существенных недочетов (неполнота, неточность, отсутствие оценки, путаница в мерах и т. д) по причине громоздкости самой работы, сравнительно недостаточного внимания этой работе со стороны низовых органов и недостаточной подготовленности их к проведению инвентаризации.

Из доходных источников напряжены и вызывают опасения лесные доходы. На ряду с этим назначения по некоторым другим доходным источникам преуменьшены: по недоимкам, по промналогу (в связи с изменением закона), по коммунальному хозяйству (вследствие принятия в расчет старых ставок) и т. д. Ряд доходных источников имеет определенную перспективу увеличения в будущем, как например: садово-огородные, луговые, торфяники, коммунальное хозяйство—в связи с более точным их учетом, перезаключением невыгодных договоров, переходом от аренды к самоэксплоатации; земрента—в связи с установлением городской черты и повышением ее ставок; отчисления от налогов—в связи с развитием промышленности и торговли; отчисления лесного дохода временно падут в связи с исчерпанием земфондов. Равным образом падет и доходность от сельско-хозяйственных угодий в связи с передачей их в трудовое пользование.

На ряду с доходными источниками, учитываемыми по местному бюджету, в фактических бюджетах округов, районов, местечек и с/сов. довольно заметное место занимают многообразного вида внебюджетные источники и самообложения населения, которые при составлении бюджетов либо вовсе не принимались во внимание, либо учитывались лишь частично и расходовались на подкрепление оборотных средств местной промышленности, коммунального хозяйства а, частично, на потребности общего характера (хозяйственные расходы, путевое довольствие, увеличение зарплаты, наем сверхштатных сотрудников и т. д.), образуя нечто в роде дополнительного „черного бюджета", а именно:

а) разного рода специальные средства и доходы учреждений;

б) фонд „Г", выражающийся на 1926-27 год в общей сумме около 2,6 мил. руб.;

в) суммы Красного Креста, Помдета и других общественных организаций;

г) начисления на арендную плату по торговым помещениям;

д) ярмарочные сборы, достигающие сотен руб. (Шкловской район);

е) разнообразные самообложения населения денежного и материального характера;

ж) суммы, выручаемые от продажи разного рода имуществ;

з) использование страховой премии, проц. на свободные средства, разного рода кредиты и займы;

и) доходность продукции городских и местного значения лесов;

к) общественные работы, дорожная повинность и использование в хозяйственном отношении принудительных работ.

В расходной части м/бюджета, направленной в сторону культурно-хозяйственных мероприятий, наблюдаем достаточно высокий удельный вес расходов на народное просвещение (34,7 проц.), здравоохранение (13 проц.+фонд „Г“) и сравнительно низкий удельный вес расходов на сельское хозяйство (4,5 проц.), играющее в современных условиях БССР доминирующее значение (недостаточность ассигнований на агро-и ветпомомощь, на переработку продукции сел.-х-ва, на мелиорацию, торфодобывание, огнестойкое строительство, дорожное строительство и др.). В области коммунальных расходов установлено равновесие их с доходами. Незначительны еще ассигнования по промфонду (4 проц.), директива направления 50 проц. прироста местного бюджета на нужды местной промышленности получила свое отражение в бюджете лишь в размере 18 проц. Равным образом недостаточны ассигнования на жилищное строительство (0,2 проц.), в связи с острым жилищным кризисом во всех городах БССР, и далеко недостаточно развито строительство школ, больниц и др. зданий и сооружений. Отсутствует также и определенный стандарт построек. Ассигнования на погашение старой задолженности из года в год сокращаются, и, таким образом, мы все ближе подходим к более нормальному выполнению местного бюджета.

Наблюдается некоторое несоответствие фактической сети учреждений—бюджетной (в типе школ, количестве комплектов и др.), а равно недостаточен еще учет местных особенностей (шаблонизация расходов по районам на освещение, отопление и др.).

Не закончена также еще работа по проведению нормирования ставок по учреждениям местного бюджета, не изжито отставание ставок против госбюджетных учреждений, низки ставки зарплаты председателям и секретарям местечковых советов (28 р.), при отсутствии у них собственного хозяйства.

Соотношение отдельных видов расходов за последние три года имеем из следующей таблицы:

(В тысячах рублей).

СТАТЬИ РАСХОДОВ	1924-25 год		1925-26 год		1926-27 год	
	Сумма	Проц.	Сумма	Проц.	Сумма	Проц
Зарплата	8311	53,4	12358	46,7	15000	43,2
Хоз.-канц.	1774	11,4	2775	10,5	3915	11,3
Капит. рем. и нов. строительство	1299	8,4	4058	15,4	6391	18,4
Командировочные	97	0,6	189	0,7	219	0,7
Операционные	2012	12,9	3440	12,1	4147	11,1
С'езды	69	0,4	67	0,2	100	0,3
Непред. расходы	1659	10,7	1607	6,1	245	0,8
Отчисления	—	—	—	—	1471	4,3
Обществен. раб.	—	—	349	1,3	500	1,2
Прочие расходы	331	2,2	1594	6	2948	8,5

Отсюда, между прочим, видим, что директива проведения режима экономии в м/б 1926-27 г. не получила видимого отражения: частично сокращены некоторые хозяйственные расходы, сокращен фонд непредвиденных расходов, однако, в общем расходы по административным учреждениям и на зарплату в абсолютных суммах возросли, что об'ясняется расширением сети, штатов, увеличением ставок, лучшим обеспечением трудовых норм; чисто хозяйственные расходы растут и в удельном весе и абсолютном размере по причине роста сети, цен, увеличения расходов по обслуживанию военведа, принятия некоторых новых расходов. Дальнейшее

проведение режима экономии уже вплотную упирается в необходимость перехода от сокращения отдельных единиц, уменьшения норм к коренной реорганизации структуры аппарата как районного, так и особенно окружных органов; еще не проведена возможная централизация области заготовки книг, бланок для районных учреждений; возможно дальнейшее сокращение окружных и районных фондов непредвиденных расходов (преимущественно на надобности обычного порядка).

Как выводы из материалов изучения, намечаются следующие (получившие санкцию коллегии РКИ) главнейшие мероприятия, могущие способствовать укреплению местного бюджета, а, следовательно, и местного х-ва БССР.

1. Должно быть обращено особое внимание на изучение, плановое развитие и укрепление сельского, лесного, коммунального х-ва и местной промышленности и на создание более мощных и хозяйственно-равномерных административно-территориальных единиц.

2. Следует также обусловить своевременное составление хозяйственно-производственных планов развития местного хозяйства в целом и по отдельным его отраслям, увязку с контрольными цифрами, согласовывая их предварительно в общем виде с округами, а в дальнейшей детализации и осуществлении предоставляя округам возможно большую самостоятельность. Роль Госплана и окрпланов должна быть ограничена общим планированием бюджета (контрольные цифры, общая увязка, заключения), а роль Наркомфина—сведением принятых округами бюджетов и представлением их правительству со своим заключением. Бюджетное совещание при Наркомфине, являющееся излишней инстанцией и вдобавок противоречащей праву округов окончательно утверждать свои бюджеты, должно быть упразднено.

3. Дальнейшее направление развития местного бюджета должно итти по пути более полного выявления и изучения доходных источников, повышения их эксплоатации, а на ряду с этим, по пути повышения ассигнований на хозяйственно-культурные нужды, за счет сокращения управленческих расходов, бездефицитного сведения местного бюджета в целом. В соответствии с нагрузкой местных бюджетов расходами и дальнейшей передачей расходов с госбюджета, следует усилить доходную часть м/б в целом увеличением отчислений по госбюджету (сельхозналога, лесных), при одновременном усилении госбюджета за счет обще-союзных средств, а по районному бюджету—еще и путем передачи новых доходных источников (штрафы, сборы с ж.-д. грузов, отчисления по коммерческим отпускам леса, доходы лугов, рыбных ловель и т. д.). Наблюдаемый темп роста м/б БССР необходимо сохранить на ближайшие годы, дабы таким образом подтянуть отстающие еще от других республик Союза местное х-во и бюджет БССР. Субвенирование м/б должно быть заменено образованием специальных капиталов (строит., дорожн. и др.) за счет общебюджетных рессурсов по м/б, усиленных указанным выше порядком.

Намеченные к выделению бюджеты должны быть выделены окончательно с предоставлением соответствующим советам полной самостоятельности в эксплоатации имуществ и распоряжении кредитами. Необходимый им штат должен быть предоставлен за счет упрощения окружных и районных аппаратов (переход на инспекториаты). Дальнейшее проведение дробной дифференциации м/б, в условиях маломощных с/советов, пока не должно носить массового характера. Должна быть установлена исчерпывающая четкость в разграничении доходных источников между дифференцированными бюджетами, избегая финансирования однородных надобностей из нескольких бюджетов и источников. Практика выделения самостоятельными распорядителями кредита отдельных учреждений должна быть распространена на все учреждения по округам и районам. Наркомфину над-

лежит дать местам исчерпывающие указания о проведении дифференциации м/б, а округам и районам следует усилить инструктирование с/советов как в этой области, так и в области составления ими приходо-расходных расписаний.

5. Надлежит максимально упростить структуру местного бюджета и громоздкую номенклатуру (упразднение деления ст. ст. на литеры, проведение недоимок и задолженности по соответствующим функциональным разделам).

6. В проведении бюджетной кампании следует обеспечить своевременное ее прохождение (в пределах максимально 3 мес. срока), своевременную дачу контрольных цифр, планов, измерителей, штатов и твердых ставок, обязательное утверждение м/б к началу нового бюджетного года, широкую предварительную популяризацию м/б на низовых с'ездах, сходах и конференциях.

7. В исполнении бюджета должно быть обеспечено своевременное утверждение квартальных планов и передача подкреплений из фонда регулирования, а также упрощена процедура сбора сельхозналога (возложить ее на сельсоветы и сократить количество сроков до трех) и выплаты содержания районным работникам, децентрализовав таковую по с/советам.

8. В области бюджетных прав следует держать курс на дальнейшую децентрализацию, предоставление округам и городам все больших прав и самостоятельности в деле построения и исполнения своих бюджетов, регулируя их предварительно лишь общими директивными указаниями, ведомственными планами, контрольными цифрами и измерителями. Что касается детализации м/бюджета и окончательного утверждения бюджетов округов, то таковые должны быть всецело предоставлены окружным органам, чем также будет соблюдена их бюджетная прерогатива; бюджетные права районов также должны быть расширены. В связи с этим и проводимой децентрализацией в области м/б должно быть соответственно изменено положение о местных органах (городских советов, местечковых и седьских советов).

9. Регулирование местного бюджета должно итти по пути дальнейшей децентрализации средств, предоставления округам и районам более постоянных и твердых источников, сохраняя фонд регулирования лишь в самых минимально-необходимых размерах.

10. В доходной части следует еще обратить внимание на необходимость пересмотра размера из'ятий из прибыли слабой местной промышленности в целях нормального ее развития, а равно на ликвидацию накопившихся недоимок.

11. В расходной части следует усилить ассигнования на промышленность, строительство, на сел. х-во, повысить удельный вес резерва, сохранить равновесие по коммунальному хозяйству, закрепить удельный вес расходов на народное образование, здравоохранение на достигнутом уровне, обратить особое внимание на более равномерное ассигнование средств на однородные надобности по отдельным округам и районам, устранить разницу между Гомельщиной и основной БССР, а равно закончить проведение нормирования зарплаты по учреждениям местного бюджета. При составлении расходных смет ведомств и учреждений учитывать полно все виды внебюджетных средств, не исключая и фонда «Г» (по бюджету или по сметам специальных средств).

12. Дальнейшее проведение режима экономии должно итти путем максимального сжатия административного аппарата и хозяйственных расходов, саморационализации аппарата и его функциональной деятельности, сокращения фонда непредвиденных расходов, об'единения заготовок книг и бланок в окружном масштабе, установления стандарта построек и т. д.

13. Счетоводство и отчетность по местному бюджету, особенно в районах, должны быть максимально упрощены (отчетность по разделам, переход на квартальную отчетность).

14. Надлежит усилить контроль местного бюджета, оживить связь окружных органов с ревизионными комиссиями РИК'ов, обеспечить реализацию ревизионных материалов и взысканий по начетам и усилить преследования нарушений бюджетной, кассовой и авансовой дисциплин.

15. В интересах приближения контроля к массам и вовлечения их в бюджетную работу признать целесообразным создание ревизионных комиссий по всем неокружным, городским и местечковым советам, имеющим самостоятельные бюджеты.

Л. Галкин.

Об арендной плате за торговые помещения.

В связи с постановлением центральных промышленных органов о сокращении торгующими организациями административно-хозяйственных расходов не меньше, как на 15 проц., и проведением кампании по снижению цен на товары, встал во всей остроте вопрос о необходимости срочного урегулирования арендной платы за арендуемые государственными и кооперативными организациями торговые и складские помещения.

Из имеющихся материалов об арендной плате, которая фактически взимается от организаций, по отдельным городам усматривается чрезвычайная высота существующей арендной платы за торговые и складские помещения, а также разнобой в отношении исчисления за единицу измерения, как по отдельным категориям помещений, так и по отдельным городам, как например:

по Могилеву хлебопродукт платит комхозу за помещение в одном случае по 19 коп. за кв. метр,, а в другом случае по 1 руб. 52 коп. (в 8 раз больше);

по Минску минцерабкооп платит комхозу за магазин в 1-м районе, в одном случае по 2 руб. за кв. метр , а в другом случае по 6 р. 73 к. (в 3½ раза больше);

по Борисову церабкооп платит комхозу за магазин (посудный) по 1 руб. 24 к. за кв. метр в месяц и в то же время церабкооп платит тому же комхозу за мясную лавку, для операции которой арендная плата является особенно чувствительной, по 3 руб. 56 коп. (почти в 3 раза больше).

Также является весьма характерным, что «ЖАКТ», фактически являющийся арендатором комхоза (в Минске) взимает от минцерабкоопа за магазин во 2-м районе по 1 р. 18 к. в месяц за кв. метр., а комхоз взимает от того же церабкоопа за магазин, который находится в том же районе, по 1 р. 73 к. за кв. метр.

Такие явления в отношении пестроты арендной платы имеют место почти во всех городах БССР.

Особенно отрицательно отражается на интересах государственных и кооперативных организаций аренда ими с торгов помещений тем, что зачастую выступают на торгах частные соревнователи исключительно с целью умышленного повышения арендной платы и тем самым причинения ущерба государственным и кооперативным соискателям, вынужденным в силу необходимости удержать за собой то или иное помещение; при чем, наблюдаются и такие случаи, что, когда помещения остаются за частными, последние, большей частью от них отказываются.

Не редки случаи, когда конкурентами на торгах выступают и государственные и кооперативные организации, что также не может не иметь своего отрицательного отражения на торговых расходах арендатора.

Насколько фактически существующая арендная плата ложится большим бременем на государственные и кооперативные предприятия, говорит

за себя удельный вес, который последняя занимает в сумме оборота и торговых расходов, указанных в нижеприведенной таблице организаций.

НАИМЕНОВАНИЕ ОРГАНИЗАЦИЙ	В сумме оборота (в %%)		В торговых расх (в %%)	
	От — до	Средний	От — до	Средний
Минцерабкооп. . .	0,37—1,16	0,59	4,0—13,2	7,6
Гомельский ЦРК .	— —	0,50	— —	10,0
Витебский „ . .	— —	0,57	— —	12,0
Бобруйский „ . .	— —	0,76	— —	15,0
Слуцкий „ . .	— —	0,87	— —	—
Хлебопродукт. . .	— —	0,28	— —	10,0

Если к этому добавить производимый арендаторами за свой счет ремонт помещений, затраты на который зачастую превышают сумму уплачиваемой арендной платы, удельный вес общей стоимости аренды в обороте и торговых расходах увеличится в 2 раза, не считая стоимости вложенного арендатором на восстановление и ремонт помещений капитала, что часто производится за счет сокращения организациями (особенно маломощными) своих торговых операций.

Особенно непосильна для торговых организаций арендная плата за помещения для продажи и хранения сельско-хозяйственных продуктов, как например: хлебные, мясные, молочные, овощи и прочие, для которых необходима значительная площадь помещения, и которые по своей стоимости и, следовательно, по сумме оборота являются значительно ниже прочих товаров, о чем весьма убедительно говорят следующие цифры.

Для мясной лавки с наибольшим оборотом мяса, в среднем 700 п. в месяц (около 30 п. в день), необходима площадь помещения в 60 кв. метров. При средней стоимости 1 пуда мяса по 10 р., мясной оборот лавки выразится в сумме 7.000 р. Считая стоимость аренды помещения по существующему тарифному минимуму по 2 руб. за 1 кв. метр. (для ЦРК в Минске), или 120 р. в месяц, удельный вес арендной платы выразится в сумме оборота 1,71 проц., а в отношении торговых расходов 20—25 проц., в то время, когда удельный вес арендной платы в отношении суммы оборота и торговых расходов по промтоварам (по операциям минцерабкоопа) выразится:

по мануфактуре . . . в сумме оборота—0,59%, в торг. расх.—8,5%
» галантереи . . . . » » » —0,85%, » » » —8,9%
» обуви . . . . . » » » —0,50%, » » » —9,5%

Такой же удельный вес, как аренда мясных лавок, также занимает арендная плата за помещения под молочные продукты, печеный хлеб (булочные) и прочие однородные продукты, исключая овощей, которые по своей стоимости являются гораздо ниже мясных и прочих продуктов и требуют, кроме того, более продолжительного хранения, что само собой значительно увеличивает и удельный вес арендной стоимости занимаемых под эти продукты (овощи) помещения.

Не менее обременительным является для хлеботоргующих организаций существующая арендная плата за помещения под лабазы (мучные лавки) и амбары (для ссыпки и хранения зерна).

По имеющимся данным, стоимость хранения хлебопродуктом 1 пуда хлеба (муки, крупы, зерна) выражается от 0,34 до 2,76 к. в месяц. Однако, считая, что оборот хлеба при реализации (лабазами) производится 1 раз

в два месяца и при заготовке (ссыппунктами) 1 раз в 4 месяца, указанная стоимость хранения 1 пуда хлеба фактически увеличивается по лабазам в 2 раза, а по ссыппунктам—в 4 раза (по установленной Союзнаркомторгом норме—0,5 коп. за пуд, за время оборачиваемости).

Далеко не лучше обстоит дело с арендной платой за столовые, а также со стоимостью освещения и водоснабжения, удельный вес которых в отношении оборота и торговых расходов выражается:

НАИМЕНОВАНИЕ ОРГАНИЗАЦИЙ	К обороту		К торговым расходам	
	Аренда столовых	Освещение и водоснабжение	Аренда столовых	Освещение и водоснабжение
Минский ЦРК . .	от 1,5 до 9,6%	от 2,3 до 9,8%	от 6,6 до 16,5%	от 11,4 до 14,5%
Гомельский „ . . .	„ 5,2%	—	„ 40,0%	—

Из этих цифр не трудно сделать соответствующий вывод, как о высоте арендной платы на вышеуказанные помещения, так и о высокой стоимости освещения и водоснабжения, на которые, несмотря на массовое потребление последних, никаких льгот этим организациям не предоставляется, а наоборот, наблюдается тенденция к ее повышению.

Такая же тенденция, между прочим, наблюдается и в отношении торговых и складских помещений, арендная плата за которые повышается с последним годом.

Из всего вышеуказанного надо констатировать, что существующая в настоящее время арендная плата является неимоверно высокой и ложится непосильным бременем на торговые организации, а особенно в последнее время, при строгом нормировании накладных и торговых расходов и проводимой кампанией по снижению цен на товары.

Это обстоятельство достаточно говорит за крайнюю необходимость немедленного урегулирования этого вопроса как в отношении снижения арендной платы и установления твердых предельных норм по соответствующим группам городов и их торговым районам, так и в отношении отмены для государственных и кооперативных организаций аренды помещений с торгов.

Все эти мероприятия могут быть осуществлены только путем проведения последних в законодательном порядке.

Поскольку проработка этого вопроса потребует от планирующих и законодательных органов значительного времени, между тем, как вызывается острая необходимость хотя бы в частичном освобождении торгующих организаций от тех непосильных расходов на аренду помещений, которые они несут в данное время,—необходимо срочно провести законодательным актом единовременное и повсеместное снижение существующих арендных ставок на помещения не менее 15 проц., впредь до окончательного разрешения этого вопроса законодательным путем.

Только таким путем будет достигнута возможность реального снижения административно-хозяйственных расходов торгующих организаций, а также расширения их торговой деятельности по снабжению потребителя по умеренным ценам промтоварами и сельско-хозяйственными продуктами.

К. Бенек.

Безработица в БССР и мероприятия по ее смягчению.

Характерная особенность безработицы в БССР заключается в том, что среди всей массы безработных имеем сравнительно небольшое количество квалифицированных и даже полуквалифицированных рабочих и работавших ранее по найму и, с другой стороны, большое количество рабочих без всякой квалификации (чернорабочие).

Бывают случаи нехватки квалифицированной рабочей силы для удовлетворения спроса развивающегося народного хозяйства.

Основными причинами, порождающими безработицу, являются перенаселенность нашей деревни и в основном экстенсивное ведение сельского хозяйства, изменение экономики наших многочисленных местечек и даже части городов, которые до революции играли роль товарообменных пунктов (теперь место многочисленных торговцев все больше и больше занимает кооперация разных видов) и изменившиеся социально-экономические и бытовые условия страны, а затем уже идет естественный прирост городов, демобилизованные из Красной армии и остающиеся в городах, оканчивающие школы и не желающие больше возвратиться в деревню. Вот почти все то, что создает наши кадры безработных.

До настоящего времени рационализация промышленности не получила отражения в состоянии безработицы, за исключением рационализации управленческих аппаратов, которая значительно увеличила количество безработных по группе умственного труда.

Все вышеизложенное подтверждается цифрами в приводимой нами таблице:

ПЕРИОДЫ	Всего зарегистрировано	Из них			Не работающих по найму		
		Сокращ. по штату и оконч. времен. работу	Демобилизованные кр-цы	Прибыв. из других местн.	ВСЕГО	Из них	
						Прибыв. из сельск. местн.	Подростков
Окт.—декабрь 1925 г. .	10641	4166	1030	404	5041	1418	850
% к итогу	100	39,2	9,7	3,8	47,3	13,3	8,0
Апрель—июнь 1926 г.	18369	5816	269	944	11340	4262	1815
% к итогу	100	31,7	1,5	5,1	61,7	23,2	9,9
Окт.—декабрь 1926 г.	16939	8939	1131	984	5888	2015	1405
% к итогу	100	52,8	6,7	5,8	34,7	11,9	8,3
Январь—март 1927 г.	19502	9872	438	845	8348	2120	2329
% к итогу	100	50,6	2,2	4,3	42,9	10,9	11,9

Как видно из этой таблицы, около 50 проц. всех регистрирующихся ранее по найму не работало. Это обстоятельство значительно осложняет работу по регулированию рынка труда и придает безработице устойчивый характер.

Из общего количества безработных, зарегистрированных на биржах труда, по состоянию на 1-е апреля 27 г. квалифицированных рабочих было 7542 чел., что составляет 22 процента, полуквалифицированных—5462 чел., или 15,9 проц.

Нужно отметить, что и в этой сравнительно небольшой группе, составляющей в общей сложности 37 проц., мы имеем большой процент с весьма низкой квалификацией, и, кроме того, как уже выше сказано, некоторых групп квалифицированных рабочих не хватает для полного удовлетворения запросов промышленности.

По сравнению с октябрем м-цем 1926 года в состоянии рынка труда произошли довольно резкие изменения в сторону роста числа безработных как прогрессивно, так и механически за счет присоединения Гомельского и Речицкого уездов. Если в октябре месяце 26 г. числилось безработных 18.815 чел., то на 1-ое апреля 1927 г. число их достигло 34.286 чел., т. е. в общем увеличилось на 15.471 чел., а прогрессивно—на 11.671 чел., или на 51 проц.

В общей массе безработных на 1-ое апреля 27 г. удельный вес отдельных категорий следующий: индустриальная группа—10.818 человек, или 31,5 проц., неиндустриальная—3.271 чел., или 9,5 проц., умственного труда—6.036 чел., или 17,6 проц., чернорабочих—10.185 чел., или 29,8 проц., и неквалифицированных подростков—3.976 чел., или 11,6 проц.

За период октябрь—февраль 1926-27 г. новое предложение труда выразилось в притоке 30.401 чел. безработных спрос же на труд был пред'явлен за этот период на 13.512 чел. Таким образом, предложение труда превысило спрос на 56,6 проц.

Начиная с 1-го апреля, в связи с началом развертывания сезонных работ, главным образом строительных, количество безработных начинает постепенно уменьшаться. Так на 1-ое мая общее число безработных составляло 33.880 чел. (снижение на 1,2 проц.); на 1-ое июня остаток безработных на биржах составляет 28.647 чел. (снижение на 15,4 проц.). Следует отметить, что по мере свертывания сезонных работ число безработных на биржах, несомненно, увеличится и к началу осени достигнет цифры равной остатку на 1-ое апреля.

Кроме учтенных безработных на биржах труда, имеется еще 14.200 ч. безработных, живущих вне городов и учитывающихся только профорганами, и, таким образом, общее количество безработных в БССР на 1-ое июня достигает до 42.847 человек.

В это количество не включены работающие в трудколлективах, в количестве 7300 человек, хотя формально они считаются безработными.

В будущем, несмотря на рост нашего хозяйства и, в связи с этим, вовлечение новых кадров рабочих в производство, а также несмотря на большие мелиоративные работы и переселение, долженствующие задержать приток безработных из деревень в города, все же количество безработных будет увеличиваться и по перспективному плану развития народного хозяйства к концу пятилетия достигнет 60.000 чел.

Уменьшать размеры безработицы можно путем развития массовых трудоемких работ, какими могут быть железнодорожное и шоссейное строительство, благоустройство городов (канализация, водопроводы и другое городское строительство) и промышленное строительство, которое у нас из года в год будет все больше и больше развиваться.

Развитие кустарных промыслов, которые, кстати сказать, весьма медленно пока развиваются, и переселение в другие районы Союза ССР также могут уменьшить дальнейший рост безработицы.

При наличии 62,1 проц. неквалифицированной рабочей силы и 15,9 проц. полуквалифицированной массовые работы, о которых сказано выше, являются наиболее верным средством против безработицы.

Несколько слов о регулировании рынка труда, которое в условиях ведения планового хозяйства приобретает первостепенное значение. За последний год мы имеем в этом отношении некоторые успехи и главнейшие из них суть: 1) введение в практику системы договоров между биржами и

крупными хозяйственными организациями на предмет снабжения последних необходимой рабочей силой (таких договоров, по неполным еще сведениям, в текущем году заключено 30, и они охватывают 2500 рабочих); 2) усиление посредничества и предварительная подготовка и подбор соответствующих кадров рабочих для отдельных предприятий согласно их производственных программ (этим путем избегается случайность, и лучше удовлетворяются потребности промышленности); 3) охвачена регулированием сельская сезонная рабочая сила, и проводится учет ее через сеть корпунктов и бирж.

В данное время по всей Белоруссии функционируют 22 корпункта (в будущем году будет их 30, и это даст еще большую возможность охвата сезонного рынка труда), в задачу которых входят информация населения об имеющемся спросе на сезонную рабочую силу, регулирование отхода сельского населения на заработки, учет этого отхода и проведение вербовочных операций. Существование корпунктов дало возможность в некоторой степени сократить стихийное движение и наплыв сельского населения в города.

Для более полного и бесперебойного обслуживания строительного рынка труда, а также максимального охвата посредничеством всего строительства, при крупнейших биржах труда организованы секции строителей.

Необходимо отметить, что в результате проделанной работы по борьбе с протекционизмом при найме и обходом бирж труда обращаемость нанимателей на биржи с требованием на рабочую силу увеличилась. За период январь—май 1927 г. биржами труда послано на постоянную и временную работу 25.079 человек, что, по сравнению с посылкой в прошлом году за это время, дает увеличение на 23 проц. На строительные работы за период март—май биржами послано 7.287 человек, в то время как в прошлом году за этот же период послано 2.509 чел. Таким образом, посылка через биржи труда увеличилась на 179 проц. Это показывает, что случаев обхода бирж стало значительно меньше, хотя ненормальности в этой области еще имеются, и впредь работу по борьбе с протекционизмом необходимо продолжать неослабным темпом.

На увеличение количества посылаемых на работу повлияли также расширившееся строительство и некоторое увеличение количества рабочих в промышленности.

Полное изжитие безработицы мыслимо при широком развитии промышленности, интенсификации сельского хозяйства, развитии дорожного строительства и более широком переселении в другие районы Союза ССР. В течение ближайшего пятилетия, как нам говорят цифры пятилетнего плана, наш хозяйственный рост не будет настолько велик, чтобы ликвидировать полностью безработицу. Поэтому должны быть приняты другие меры, смягчающие остроту безработицы.

До настоящего времени у нас имеются две формы борьбы с безработицей, которые себя целиком и полностью оправдали,—это трудколлективы и общественные работы.

Трудколлективы в БССР начали организовываться в 1922-23 г. и в течение последних лет получили широкое развитие и стали основным устойчивым мероприятием по борьбе с безработицей.

Имея своей основной целью оказание трудовой помощи безработным, трудколлективы одновременно сохраняют квалифицированную рабсилу для будущих нужд промышленности и подготовляют свои предприятия для включения в общую сеть государственной и местной промышленности, преимущественно последней.

Приводимый ниже рост числа трудколлективов и занятых в них безработных и удельный вес числа занятых в них по отношению к числу безработных, зарегистрованных на биржах труда, показывают, что в области борьбы с безработицей трудколлективы вправе занять первое место.

Рост трудколлективов и занятых в них безработных за период 1924-25, 1925-26 и первой половины 1926-27 г. г.

На 1 окт. 1924 г.		На 1 апр. 1925 г		На 1 окт. 1925 г.		На 1 апр. 1926 г.		На 1 окт. 1926 г.	
Трудколлект.	Рабочих	Трудколлект.	Рабочих	Трудколлект.	Рабочих	Трудколлект.	Рабочих	Трудколлект.	Рабочих
138	2598	213	4387	224	5389	218	6008	205	5586
100%	100%	154%	168%	162%	207%	158%	231%	149%	211%

Анализируя вышеприведенные данные, мы видим, что рост числа занятых в трудколлективах рабочих (если взять только по округам старой Белоруссии, без Гомельщины) выразился в 117 проц., в то время когда рост числа самих трудколлективов—всего лишь в 29 проц. Это явление показывает, что существующие в БССР трудколлективы имели все основания к своему развитию и что направление в деле организации трудколлективов, выразившееся в укреплении и расширении существующей сети трудколлективов, дало положительные результаты. Уменьшение числа рабочих на 1 июня 1927 г., по сравнению с 1 апреля 1927 г., об'ясняется передачей за этот период некоторых трудколлективов в ведение хозорганов.

Трудколлективы по характеру своей деятельности делятся на производственные, трудовые и торговые. По данным на 1-е апреля 1927 года, по БССР имелось:

РОД ТРУДКОЛЛЕКТИВОВ	Число трудколлективов	%	В них рабоч.	%	Из них:			
					Мужчин	Женщин	Подрост.	Членов союзов
Производственные	142	67	5888	79	3734	2154	499	5208
Трудовые	49	23	792	10	479	313	47	714
Торговые	21	10	812	11	629	183	40	642
Всего	**212**		**7492**	**100**	**4842**	**2650**	**586**	**6564**

Необходимо особо отметить роль трудколлективов в деле смягчения безработицы среди женщин. При значительной безработице среди них и при почти полном отсутствии какой бы то ни было квалификации вовлечение женщин в производство представляет большие трудности. Женщина в трудколлективе получает не только заработок, но и некоторую квалификацию, во всяком случае—производственные навыки.

Трудколлективы за небольшой период своего существования, на ряду со смягчением остроты безработицы, восстановили или даже создали целый ряд новых производств, ранее не существовавших или недостаточно развитых, например, текстильное (не имею в виду ф-ки «Днепровской Мануфактуры»), клееварное, жестяно-цинковальное, химическое (за исключением стекольной и спичечной) и другие. Торговые трудколлективы имеют также большое значение, как товаро-проводящие каналы, и занимают в крупных наших городах (Минске, Гомеле, Витебске) второе место по отношению к кооперации.

Неуклонная ориентация на производственные трудколлективы дала возможность предоставить работу крупному числу индустриальных рабочих и тем предоставить им широкую помощь во время безработицы. Для

наглядности поглощения трудколлективами отдельных категорий безработных, приводим прогрессивный рост таковых за последние 2½ года:

ГРУППЫ ПРОФЕССИЙ	1 октября 1924 г.	1 октября 1925 г.	1 октября 1926 г.	1 апреля 1927 г.	%
Кожевники	765	1403	1220	1482	19,8
Текстильщики . . .	112	519	1040	1239	16,5
Швейники	356	867	714	944	12,6
Совторгслужащие .	209	568	548	879	11,7
Деревообделочники	273	233	472	690	9,2
Печатники	54	275	305	481	6,4
Пищевики	113	501	350	456	6,1
Металлисты	243	348	320	396	5,4
Все остальн. союзы	473	675	617	925	12,3
Всего . . .	**2598**	**5389**	**5586**	**7492**	**100**
% роста .	100	107,4	111,16	188,33	—

Из вышеприведенной таблицы видно, среди каких профессий идет ликвидация безработицы через трудколлективы. На первом месте идут такие профсоюзы, как кожевники (19,8 проц.), швейники (12,6 проц.), деревообделочники (9,2 проц.), пищевики (6,1 проц.) и т. д. Это говорит о том, что посредством трудколлективов ликвидируется безработица среди тех профессий, которые наиболее развиты в БССР. Высокий процент текстильщиков, работающих в трудколлективах, об'ясняется нахождением фабрики „Днепровская Мануфактура" на положении трудколлектива. С передачей этой фабрики количество текстильщиков резко понизится и последние останутся только в тех коллективах, которые организованы НКТруда и его местными органами. Совторгслужащие работают преимущественно (около 90 проц.) в торговых трудколлективах. В будущем, в связи с большим количеством на учете бирж труда безработных по группе умственного труда, а также имея в виду дальнейший рост безработицы по этой группе в связи с рационализацией управленческих аппаратов, необходимо будет сеть торговых трудколлективов расширять. Эта задача может быть успешно разрешена не в зависимости от доброй воли и инициативы органов НКТруда, а, главным образом, в зависимости от развития экономики страны и конъюнктуры рынка. Конечно, это положение касается всех трудколлективов, но в первую очередь—торговых.

Для того, чтобы дать полную картину роста трудколлективов в деле борьбы с безработицей, приводим сопоставление числа безработных, числящихся на учете бирж труда, с числом безработных, занятых в трудколлективах:

	На 1 окт. 1924 г.	На 1 окт. 1925 г.	На 1 окт. 1926 г.	На 1 апр. 1927 г.	На 1 июня 1927 г.
На Бирже Труда . . .	14573	17122	18815	34286	28647
В трудколлективах . .	2598	5389	5586	7492	7293
Удельный вес	17,8	31,4	29,7	21,8	25,4

Таким образом, мы видим, что, несмотря на крупный рост безработицы, выявившейся в конце 1926 г. и первой половине 1927 года, трудколлективы оказывают помощь свыше четверти всех безработных, учтенных биржами.

Еще показательнее соотношение числа занятых в трудколлективах отдельных групп профессий с числом безработных этих же профессий, числящихся на учете бирж труда на 1-е апреля 1927 г.:

РОД ПРОФЕССИЙ	На учете Биржи Труда	Занятых в трудколлект.	Всего безработных	% соот. занят. в трудкол. к чис. безраб., числящихся на учете Бирж Труда
Кожевников	1221	1482	2703	54,8
Швейников	927	944	1871	50,5
Металлистов	1513	396	1909	20,8
Текстильщиков	217	1239	1456	85,1
Совторгслужащих . . .	4766	879	5645	15,6

Кроме того, и по другим группам профессий, как-то: деревообделочников, коммунальников, пищевиков и химиков, удельный вес занятых в трудколлективах по отношению к числу безработных, числящихся на учете бирж труда, тоже значителен.

Параллельно с тем вниманием, которое было обращено на оказание трудовой помощи индустриальным группам безработных, НКТ проводил твердую политику и в отношении максимального вовлечения в трудколлективы женщин, подростков и членов союзов. Удельный вес этих групп показан нижеследующей таблицей:

	На 1/IV—27 г.
Мужчин	4.644 чел.
% %	64
Женщин	2.649 „
% %	36
Из них подростков . . .	592 „
% %	8
Членов союза	6.339 „
% %	87

Эта таблица показывает, что трудколлективам удалось внедрить в свои производства большой процент женщин, подняв его до 36 проц. В связи с организацией целого ряда новых трудколлективов НКТруд поставил перед местными органами условие обязательного увеличения удельного веса подростков в трудколлективах.

Переходя к анализу хозяйственной деятельности трудколлективов и их финансового состояния, необходимо остановиться прежде всего на следующем моменте. Несмотря на то, что трудколлективы развивались в условиях крайне ограниченных средств, долгое время не имели правильных организационных форм и находятся еще в данное время в ведении органа, которому не присуща хозяйственная деятельность и у которого нет аппарата для этой цели, все же, благодаря энергичной руководящей деятельности окружными управлениями трудколлективов и правильно взятой линии, имеется налицо определенное укрепление трудколлективов, как, напр., в области увеличения числа занятых в среднем по каждому трудколлективу, некоторой механизации производства, оборудования помещений, увеличения инструментария и финансового их укрепления. Если проследить степень роста числа рабочих по отдельным трудколлективам, то получим следующую картину:

Падало в среднем на один трудколлектив рабочих: 1 окт. 24 г.—19 чел., 1 окт. 25 г.—24 чел., 1 окт. 26 г.—27 чел., 1 апр. 27 г.—35 чел., 1 мая 27 г.—36 чел. и 1 июня 27 г.—33 чел.

Таким образом, трудколлективы довели среднее число занятых на один трудколлектив с 19 до 33 человек, что об'ясняется расширением и об'единением однородных трудколлективов. Некоторое падение в июне по отношению к маю об'ясняется передачей ряда крупных трудколлективов в Витебске и Бобруйске хозорганам.

В числе трудколлективов имеются довольно значительные по количеству рабочих предприятия. Кроме фабрики «Днепровской Мануфактуры», насчитывающей 780 рабоч., имеем два предприятия—больше 200 рабочих, 5 предприятий—свыше 150 раб., 7—свыше 100 рабоч. и 10—свыше 50 рабоч. В ближайшее время число крупных трудколлективов еще больше возрастет, и это поставит органы НКТруда в довольно трудное положение в смысле их хозяйственного обслуживания. Избежать этого можно путем передачи наиболее крупных предприятий в ведение местной и государственной промышленности.

В приведенных 24-х крупных трудколлективах занято 2 888 челов. Присоединяя сюда 780 чел. из «Днепровской Мануфактуры», получим, что в 25 трудколлективах занято 3.668 чел., т. е. свыше 50 проц. занятых во всех трудколлективах рабочих.

Согласно сводным балансам трудколлективы БССР имели следующий рост своих капиталов:

На 1 октября 1925 года.

	Основной	Оборотный	Прочие	Всего	Основн. на 1 рабоч.	Оборотн. на 1 рабоч.	Всего на 1 рабочего
По трудколлектив.	316.289	266.327	120.445	703.061	62,6	76,5	139,1
„ „Днепровск. Мануфактуре“ . .	2.434	110.940	60.837	174.211	7,3	512,8	520,1
Итого .	318.723	377.267	181.282	877.272	59,2	103,7	162,9

На 1 октября 1926 года.

По трудколлектив.	416.369	586.726	336.995	1.340.090	85,6	189,8	275,4
„ „Днепровск. Мануфактуре“ .	13.377	134.177	340.653	488.207	18,6	660,4	679,0
Итого .	429.746	720.903	677.648	1.828 297	76,9	250,4	327,3

Из сопоставления капитала трудколлективов БССР на 1/X—25 г. и на 1/X—26 г. видно, что в трудколлективах, исключая, «Днепровскую Мануфактуру», общий капитал увеличился с 703.061 р. до 1.340.090 р., т. е. на 90 проц., капитал же на одного рабочего увеличился на 96 проц. По фабрике же «Днепровская Мануфактура» общий капитал увеличился с 174.211 р. до 488.207 р., т. е. на 180%., а на одного рабочего—на 30%.

Если взять по некоторым наиболее крупным округам состояние их капиталов на 1/IV—27 г., то получим следующую картину:

	Основной	Оборотный	Прочие	Всего	На одного рабочего		
					Основной	Оборотный	Всего
По Минску . .	215.454	431.273	208.698	855.425	110	326	436
„ Витебску. .	77.126	260.917	86.248	424.291	66	299	365
„ Гомелю . . .	59.358	296.028	101.500	456.886	42	281	323
Итого . .	351.938	988.218	396.446	1.736.602	78	305	383

Из приведенных данных видно, что капитал трудколлективов значительно возрос в течение последнего года как за счет бюджетных ассигнований, так и за счет субсидий соцстраха и списания по трудколлективам задолженности прошлых лет.

На ряду с благоприятным финансовым положением в этих трех крупных городах мы имеем довольно тяжелое положение в остальных. Это об'ясняется, во-первых, тем, что трудколлективы в этих городах значительно мельче, имеется больше накладных расходов, несколько хуже поставлена хозяйственная работа, и, во-вторых, тем, что ассигнования как по бюджету, так и по соцстраху для этих меньших городов несколько урезываются в целях более полного удовлетворения нужд крупных городов, где сконцентрировано до 50 проц. всех безработных.

В текущем году, по утвержденному плану развития трудколлективов предусмотрено расходование 250 рублей на устройство на работе одного безработного. Это плановое предположение проводится в жизнь с большой трудностью, и в будущие годы, нужно предполагать, станет не лучше. Из этого вытекает задача увеличения ассигнований на устройство одного безработного.

До настоящего времени для организации трудколлективов мы получали готовые или почти готовые помещения. Начиная же с этого года, приходится производить не только крупные ремонты, но и новые постройки. Понятно, что сумма 250 руб. для таких расходов, связанных с устройством безработного на работу, является недостаточной. Кроме всего прочего, дальнейшее развитие трудколлективов возможно тогда, если мы сумеем их лучше, в техническом отношении, оборудовать. Отсталые в техническом отношении трудколлективы, во-первых, не смогут выдержать конкуренции со стороны промышленности и, кроме того, не будут никогда переданы местной или государственной промышленности, ибо никто не согласится принять безработных с пустыми руками, т. е. предприятие трудколлективов без элементарного оборудования.

По предположению НКТруда, на будущий год на устройство одного безработного в трудколлективе потребуется не меньше 400 руб.; меньшие ассигнования поставят под угрозу дальнейшее развитие трудколлективов и сократят трудпомощь безработным.

Трудколлективы в своих предприятиях вырабатывают, главным образом, предметы широкого потребления как для городского, так и для крестьянского рынка, как-то: обувь, одежду, кожу, мебель, текстильные изделия, веревки, войлок, жестяные изделия, посуду, кровати, пищевые продукты и проч. Характер производства трудколлективов и приемы производства различны по отдельным округам и находятся в прямой зависимости от степени механизации предприятия. В трудколлективах, на ряду с кустарным способом производства, имеется ряд коллективов, где механизированный труд преобладает над ручным, и есть даже такие,—правда очень мало,—кои по степени своего оборудования и общей валовой продукции могут быть приравнены к средним предприятиям госпромышленности. Для иллюстрации роли трудколлективов в общем товарообороте приведем нижеследующие данные, рисующие оборот по производству, торговле и другим операциям, выполняемым трудколлективами:

	За 1924-25 г.	За 1925-26 г.	1-й кварт. 26-27 г.
Производственн.	4.334.015 р.	7.583.135 р.	2.077.025 р.
Трудовые . .	588.052 „	514.103 „	159.654 „
Торговые . . .	2.637.525 „	5.323.387 „	1.281.146 „
Итого .	7.559.592 р.	13.420.625 р.	3.517.825 р.
%%% . .	100	177,5	—

Сбыт изделий производственных т/к производится как на рынке БССР, так и вне его. Многие трудколлективы сбывают свою продукцию на рынках Украины, Сибири, Туркестана и центральных губерний РСФСР. Процент сбыта вне пределов БССР колеблется от 30 до 40 проц. Сбыт изделий т/кол производится через магазины т/к и вояжерский аппарат, работающий на процентных началах. Мелкие округа вояжерского аппарата не имеют, так как они работают исключительно на местный рынок. В общем положение со сбытом изделий трудколлективов следует признать пока нормальным, хотя по некоторым производствам имеются заминки (папиросному, кульковому и дерево-гвоздильному производствам).

Роль госорганов, кооперации и лиц потребителей в сбыте изделий трудколлективов по годам характеризуется следующей табличкой:

Г О Д Ы	Госорганы	Кооперация	Лица потреб.	Всего
	В п р о ц е н т а х			
1924-1925 г.	29,1	32,7	38,2	100
1925-1926 г.	25,0	39,9	35,1	100
1-й кв. 26-27 г. . . .	25,9	45,0	30,0	100

Таким образом, проводниками изделий т/кол. на 70 проц. являются госорганы и кооперация; роль последней все время усиливается. Продажа по производственным т/кол. на 75,9 проц. производится оптом; продажа в кредит составляет 55,4 проц. общей суммы продаж. Торговля в т./к. исключительно розничная, и процент кредита по продажам составлял лишь 11,9 проц.

Одним из самых важных факторов для т/кол. является вопрос обеспечения их сырьем. От степени обеспеченности сырьем, его качества, цен и мест закупки в преобладающей степени зависят убыточность или прибыльность т/кол., перспективы его развития, уровень зарплаты и вообще его роль как предприятия и как органа, имеющего назначение вести борьбу с безработицей. До настоящего времени, несмотря на ряд постановлений как высших органов правительства БССР, так и центра об улучшении снабжения т/к., последние фактически в плановом порядке не снабжаются, а если все же из приводимых ниже цифр усматривается, что, главным образом, т/к. закупают сырье в госорганах и кооперации, то это в большинстве производится не путем плановых закупок.

Недостатки снабжения заключаются в том, что т/к. дают не тот ассортимент, каковой им нужен, а, как общее правило, то, что остается на складах и не имеет сбыта; в лучшем случае они получают необходимый товар или сырье лишь после больших настояний и просьб.

Ясно, что организация, которая должна построить нормальную работу в 215 предприятиях, где занято свыше 7.300 рабочих, должна иметь нормальное снабжение; в противном случае это может привести к крайне отрицательным результатам. Степень участия госорганов, кооперации и частных лиц в деле снабжения т/к. представляется в следующем соотношении:

Г О Д Ы		Госорганы	Кооперация	Частн. лица	Всего
		В п р о ц е н т а х			
1924-25 г.		65,5	16,9	17,6	100
1925-26 г.	производств.	68,5	8,6	22,9	100
	торговые	76,1	12,9	11,0	100
1-й кварт.	производств.	79,0	0,6	15,0	100
1926-27 г.	торговые	82,0	0,8	10,0	100

По данным 1925-26 г., покупка производственными т/к. производилась на 47,6 проц. в кредит под векселя сроком 45—60 дней, кредит же по покупкам торговых т/к. составлял 69,1 проц. на условиях кредита векселями 60—75 дней. Для производства, при наличии ничтожных своих собственных средств, срок кредитования явно недостаточен.

Трудколлективы, главным образом, питаются привозным сырьем, и это еще больше усугубляет трудность их снабжения. Удельный вес БССР по снабжению незначителен; соотношение между БССР и СССР, примерно, 20 проц. и 80 проц. Роль импортного сырья ничтожна и достигает в год до 2 проц. общей закупки сырья. Суммарно импортного сырья закупалось в год на 125—150 тыс. руб.

В целях улучшения снабжения т/к. необходимо заключение генеральных договоров с ВТС и Кожсиндикатом и включение в импортный план т/к. на будущий год в сумме 466.000 руб.

Формы зарплаты в т/к. не во многом разнятся от общих форм зарплаты по основной промышленности и торговли. В большинстве т/к. преобладает сдельщина, по торговым—помесячная оплата, но существуют еще повременная, аккордная и система процентного отчисления от валового дохода (парикмахерские), а также самооплата (мелкие трудовые т/к. на районах). В общем за отчетный период трудколлективы выплатили зарплаты:

РОД Т/КОЛ.	1924-25 г.	1925-26 г.	1-е полуг. 1926-27 г.
Производственные .	1.376.900	2.095.200	1.223.700
Трудовые	271.200	299.900	165.200
Торговые	209.100	350.300	190.100
Итого . .	1.857.200	2.754.400	1.579.000

Средняя зарплата по трудколлективам составляла в месяц:

РОД Т/КОЛ.	1924-25 г.	1925-26 г.	1926-27 г.
Производственные .	39 р. 92 к.	43 р. 14 к.	46 р. 08 к.
Трудовые	29 „ 76 „	40 „ 12 „	42 „ 48 „
Торговые	36 „ 24 „	48 „ 80 „	45 „ 12 „

К сожалению, не представляется возможным дать среднее состояние зарплаты в т/к. и соответствующих отраслях госпромышленности за 1-е полугодие 1926-27 г., но, по данным 1925-26 года, существовало следующее соотношение (за август 1925-26 года по данным ЦСУ):

	Госпромышленность	Т/коллект.	Проц.
Пищевая	53 р. 11 к.	44 р. 40 к.	—16,4
Металлическая	73 „ 41 „	62 „ 44 „	—15,0
Кожевенная (обувная)	79 „ 56 „	49 „ 92 „	—37,3
Швейная	51 „ 68 „	40 „ 32 „	—22,0
Деревообделочная	50 „ 64 „	51 „ 60 „	— 1,8
Среднее по всем отрасл. произв.	51 „ 43 „	47 „ 04 „	— 8,5

Необходимо отметить, что, благодаря частым, как финансовым, так и сырьевым, затруднениям, переживаемым т/к., а иногда вследствие невозможности конкуренции с изделиями госпромышленности, у т/к. бывают простои, что понижает фактическую зарплату, которую рабочий мог бы получать при нормальной и бесперебойной работе т/к. Тарифные соглашения и колдоговоры имеются по большинству т/к, и недавно введено единообразное тарифное соглашение по всем т/к. БССР.

Вопрос о сменяемости является самым сложным вопросом в жизни т/к., и в нем сталкиваются два противоречивых фактора. С одной стороны, т/к., задачей коих является оказание трудовой помощи в своих предприятиях более широкому кругу безработных, должны планомерно проводить сменяемость, каковая имеет свои положительные стороны в отношении борьбы с безработицей, изживания некоторых сохранившихся нездоровых настроений среди занятых долгое время в т/к. безработных и выражающихся в „собственническом" отношении к т/к., а также путем сменяемости профсоюзы могут избегнуть засорения основной массы членов союза

безработными, случайно попавшими в ту или иную отрасль производства, имеющего отношение к тому или иному союзу.

С другой стороны, т/к., как предприятия, находящиеся на хозрасчете, не могут без ущерба для своего экономического состояния проводить систематическую сменяемость, которая отрицательно влияет на качество продукции, на себестоимость и на производительность труда и в конечном итоге приводит к дефицитности предприятия. Это положение еще усугубляется тем, что в т/к. вообще наличное количество рабочих превышает действительную емкость предприятия при большом проценте женщин и подростков. В торговых т/к. сменяемость отражается на уменьшении общей выручки, приводя к недостачам, а иногда и к растратам, поскольку посылаемый на временную работу приказчик не особенно заинтересован в развитии самого дела.

Само проведение сменяемости также наталкивается на ряд трудностей, а именно: трудность снятия известной части занятых в т/к. из-за их тяжелого материального положения, обремененных большими семьями, одиноких женщин, подростков и проч.

Однако, несмотря на все эти трудности, сменяемость все больше налаживается: за месяцы апрель и май 1927 года прошло в порядке сменяемости 250 чел. Вообще следует отметить, что в т/к. имеется сильная текучесть личного состава, так как часть безработных за время работы в т/к. подыскивает и находит себе работу в основных отраслях промышленности и торговли. По данным 1925-26 г., в т/к. БССР прибыло за год 4.607 человек и выбыло за это время 4.187 человек. Это положительное явление дает возможность оказать трудовую помощь более широкому кругу безработных, но вместе с тем оно является отрицательным, так как уходят из трудколлективов на постоянную работу в нормальные предприятия более квалифицированные рабочие, и это ослабляет трудколлективы, как производственные организации.

Несмотря на ряд явлений, отрицательно влияющих на производительность труда (простои, слабая механизация, сменяемость и большой процент полуквалифицированных рабочих), все же при анализе данных за 1925-26 год по т/к БССР отмечается увеличение производительности труда. Так, в первом квартале производительность труда одного рабочего в день равнялась 7 р. 46 к., во втором квартале—7 р. 88 к., в 3-м кв —8 р. 18 к. и в 4 м квартале—8 р. 28 коп.

Вопрос о передаче т/к. в ведение государственной и местной промышленности стал особо актуальным в 1925-26 году, когда оказался налицо целый ряд т/к., которые достигли размеров средних предприятий госпромышленности как в отношении производства, так и числа занятых в них рабочих и кои дальше не могли быть уже использованы исключительно как предприятия для оказания трудовой помощи. Дальнейшая их нормальная работа и развитие требовали перехода их из ведения НКТ в ведение хозорганов.

Кроме того, ненормальным является то положение, что НКТ имеет ряд крупных предприятий, связанных с работой по заранее выработанным производственным программам и требующих планового снабжения сырьем, кредитами, организации сбыта и связанных с коммерческой и производственной деятельностью, что не гармонирует с функциями и особенностями Наркомтруда, как органа, которому в значительной степени чужда такая деятельность.

Целый ряд постановлений по данному вопросу высших правительственных органов несколько двинул вперед дело передачи т/к. государственной и местной промышленности и преобразование некоторых в трудартели.

Так в 1924-25 г. по Минску передано 3 трудколлектива с числом рабочих в 474 чел; по Могилеву—3 трудколлектива с 99 рабочими. Всего 6 трудколлективов с 573 рабоч. Среднее количество рабочих на одно предприятие—96 чел.

В 1925-26 году по Минску передано 3 трудколлектива с 49 рабоч.; по Витебску —2 трудколлектива с 92 рабоч.; по Бобруйску—2 трудколлектива с 122 рабоч.; по Борисову—1 трудколлектив с 32 рабоч.; по Мозырю—4 трудколлектива с 58 рабоч. и по Слуцку—1 трудколлектив с 46 чабоч. Всего за этот год передано 13 трудколлективов с 399 рабочими. Среднее количество рабочих на одно предприятие—36 чел.

В 1926-27 г. по Минску передано 5 трудколлективов с 79 рабоч.; по Витебску—3 трудколлектива с 491 раб.; по Могилеву—3 трудколлектива с 67 рабоч; по Мозырю—1 трудколлектив с 41 рабоч. и по Борисову—2 трудколлектива с 19 рабоч. Всего за этот год передано 14 трудколлективов с 697 рабоч. Среднее количество рабочих на одно предприятие—49 человек.

Таким образом, в течение 2½ лет передано 33 трудколлектива с общим числом рабочих и служащих в 1.669 чел Следует еще отметить, что часть предприятий в 1925-26 г. была передана в несезонное время их работ, как, например, кирпичный и клееваренный заводы в Минске, когда в них был только обслуживающий персонал, и поэтому соотношение между количеством предприятий и количеством рабочих в них резко расходится по отношению к 1924-25 и 1926-27 годам.

Согласно установленных ЭКОСО БССР условий передачи, начиная с 1926-27 года, НКТ передает трудколлектив на условиях безвозмездной передачи основного капитала и возврата в течение трех лет имевшегося налицо в момент передачи оборотного капитала.

В данное время имеется подлежащих передаче крупных трудколлективов свыше 18 единиц, в коих занято 1.880 чел. сконцентрированы довольно крупные капиталы.

Подводя итоги деятельности трудколлективов за истекшие 2½ года, можно смело утверждать, что трудколлективы со своей основной задачей,—предоставление трудпомощи безработным—вполне справились. Они заняли в своих предприятиях свыше 7.000 безработных, выплатили в течение 2 с полов. лет свыше 6.000.000 руб. заработной платы, выбросили на рынок изделий больше чем на 15.000.000 руб. и оплатили налогов, сборов и коммунальных услуг до 800.000 руб., в то время, когда правительство дало на трудколлективы за этот период 1.240.000 руб.

Следует еще отметить ту положительную роль трудколлективов, что они одновременно с выполнением задачи по борьбе с безработицей способствовали повышению квалификации рабочей силы и подготовляли свои предприятия для включения в общую сеть местной и государственной промышленности.

Как мера борьбы с безработицей, трудколлективы имеют все основания остаться и в дальнейшем. Правда, дальнейшее их развитие как в отношении расширения существующих, так и организации новых т/к наталкивается на ряд трудно преодолимых препятствий. Отсутствие помещений ставит ребром вопрос о необходимости сооружения собственных зданий для организации новых трудколлективов в будущем.

Второй момент,—это вопрос механизации хотя бы части трудколлективов. Дело в том, что в настоящее время рынок диктует необходимость перейти от кустарного способа производства к механизированному-в противном случае себестоимость изделий трудколлективов будет слишком высока и не сумеет найти должного сбыта.

Третье—это вопрос сырья. Снабжение сырьем трудколлективов в связи с расширением потребности основной промышленности крайне затрудняется, и нормальная работа трудколлективов возможна будет лишь тогда, когда будет твердо установлен порядок снабжения трудколлективов.

Если эти вопросы будут успешно разрешены, то тогда трудколлективы смогут и в дальнейшем получить еще большее развитие в БССР и тем самым смягчить остроту безработицы.

Вторым важнейшим мероприятием, смягчающим остроту безработицы, являются общественные работы. Этот вид трудпомощи впервые начал применяться в БССР в 1924-25 г., когда было ассигновано для этой цели 524.403 руб. из разных источников финансирования. В следующем 1925-26 г. ассигнования достигли 832.364 руб. и в текущем году—1.019.000 руб. Сопоставляя поступления средств на общественные работы за эти годы и принимая 1924-25 год за 100 проц., получим в 1925-26 г. 156 проц. и в 1926-27 году—120 проц., т. е. рост в первом случае на 56 проц. и во втором—на 20 проц. против предыдущего года.

В 1924-25 г. проработано 252.168 человеко-дней; в среднем ежедневно работало 1334 чел., или 8 проц. общего количества безработных, состоящих на учете бирж труда. В 1925-26 г. проработано 298.286 человеко-дней; в среднем ежедневно работало 2.071 чел., или 11,5 проц. общего количества безработных. В текущем году, по данным на 10-е июля, занято ежедневно на общественных работах 3.019 чел, по плану же должно быть занято 3.348 чел. Если взять в отдельности округа, то мы увидим, что многие и как раз самые важные города по безработице недопустимо отстают от выполнения плана.

Невыполнение плана по отдельным округам об'ясняется разными причинами: Минск—неподготовленность, Бобруйск—закупка материалов за счет зарплаты и т. д. и т. п.. К этому нужно добавить, что до настоящего времени как НКТ, так и ОИК недостаточно уделяли внимания подготовке к общественным работам, и поэтому в процессе проведения этих работ мы наблюдаем целый ряд перебоев и шероховатостей.

Для того, чтобы общественные работы могли быть успешно проведены как с точки зрения хозяйственной, так и их трудоемкости, необходимо всю подготовительную (проэктную) работу на местах закончить до 1-го января, а вся работа по подысканию работ должна быть проделана не позже 1 ноября. Проводя в жизнь эти предложения, мы избежим случайностей в работах, которые до этого времени были весьма частым явлением. Нельзя же признать нормальным, когда некоторые округа в июле—августе ищут—да, буквально ищут—работ для использования отпущенных на борьбу с безработицей средств. Такое положение при довольно острой безработице признать нормальным нельзя.

Труд женщин на общественных работах применялся по округам в чрезвычайно пестрых соотношениях. Причинами к этому были как об'екты работ, так и чисто местные условия.

Удельлый вес женщин по зарплате на общественных работах в 1924-25 г. составил 9,7 проц., в 1925-26 г.—19,8 проц.

В количественном отношении женщины составляли:

В 1924-25 году . . . . . 12 проц.
„ 1925-26 „ . . . . . 24 „
„ 1926-27 „ (по данным на 10 июля) . . 31,5 „

В 1924-25 г. подростки на общественных работах составляли 4 проц. и в 1525-26 году—5 проц.; в 1926-27 году, по данным на 10 июля,—8,7 процентов.

Как правило, на зарплату должно тратиться 70 проц. всех расходов, фактически же было израсходовано в 1924-25 г. 75,7%, а в 1925-26 г.—59 проц. всех расходов.

Средний заработок на одного безработного составил:

в 1924-25 г. в день—1 р. 42 к.; за сезон—102 р. 06 к.
„ 1925-26 г. „ „ —1 р. 58 к.; „ „ — 94 р. 80 к.

Снижение общего заработка произошло за счет сокращения срока сменяемости, который в 1924 году составлял 72 дня, а в 1925-26 году—60 дней.

Общая сумма накладных расходов составляла: в 1924-25 г.—24,3 проц. и 1925-26 г.—41 проц. всех расходов.

Основная часть накладных расходов – материалы составили в 1924-25 г.—63.284 руб., или 51 проц., а в 1925-26 г —194.932 р., или 58 проц.

Отсюда видно, что превышение накладных расходов, в сравнении с предыдущим годом, на 16,3 проц. не может быть всецело отнесено на материальный эффект произведенных работ, а значительная часть их, т. е. 9,3 проц., была израсходована на организационные расходы, чего нельзя признать нормальным явлением. Некоторые работники в округах склонны думать, что ассигнования на борьбу с безработицей можно использовать как дополнительные ассигнования на городское строительство и благоустройство, упуская из виду основное – трудоемкость работы и использование массовой рабсилы. Наибольшие нарушения постановлений о нормах накладных расходов наблюдаются по Минску (на 28.450 р.) и Могилеву (на 22.811 руб.).

Общественные работы, несмотря на целый ряд недочетов при их проведении, все же оставили после себя следы: в результате проведения общественных работ благоустройство городов значительно улучшилось; осушены заболоченные участки в городах; распланированы площади для строительства; созданы новые зеленые площади и т. д. Кроме того, средства общественных работ участвовали в таких работах, как канализация, водопроводные работы, строительство мостов и др. городские работы.

В будущем круг учреждений, пользующихся рабочей силой за счет средств на общественные работы, нужно расширить, и это даст возможность лучше и целесообразнее использовать отпускаемые средства.

Ограничиться пределами городов сейчас уже нельзя, так как наиболее ценные работы уже исполнены и теперь становится все труднее подыскать в городах подходящие работы как с точки зрения трудоемкости, так и хозяйственной целесообразности. В будущем году для того, чтобы использовать с наибольшей пользой средства на общественные работы, необходимо последние увязать с крупными строительными и дорожными работами (постройка шоссе Минск—Могилев, канализация города Минска и др.).

Учитывая рост безработицы в ближайшие годы и то, что промышленность не сумеет впитать этих кадров, а также и необходимость квалификации и доквалификации безработных, необходимо еще более энергично продолжать работу по расширению и укреплению трудколлективов, как важнейшего мероприятия по ликвидации безработицы, и расширять общественные работы, дающие возможность использования массовой неквалифицированной рабочей силы, которая на учете бирж труда занимает первое место.

На ряду с этим необходимо улучшить постановку дела с бесплатным и дешевым питанием, ночлежными домами и другими второстепенными мероприятиями, облегчающими тяжелое положение некоторой наиболее нуждающейся части безработных.

А. П.

Очередные задачи в области труда.

Введение вопросов, связанных с организацией рабочей силы в единую плановую политику, должно иметь чрезвычайно важное значение для социального и экономического развития страны, способствуя бесперебойному осуществлению стоящих на очереди задач. Задачи же эти очень велики и разнообразны. Развивается и укрепляется промышленность, индустриализируется сельское хозяйство, начинается переход к электрификации всего народного хозяйства, расширяется культурное обслуживание по линии образования и здравоохранения, увеличивается строительство.

Осуществление всех этих мероприятий, имеющих целью поднять благосостояние всего населения страны, стоит в тесной зависимости от наличия культурного, здорового, материально обеспеченного работника, могущего отдать свои силы производительному труду.

Создать необходимые условия, могущие обеспечить с этой стороны дальнейшее развитие народного хозяйства и культурного строительства — вот основная современная проблема в области экономики труда.

Прежде всего сюда относится забота о надлежащем использовании трудящегося в соответствии с его квалификацией с тем, чтобы дать возможность каждому трудоспособному человеку общественно-полезным образом и с наибольшей эффективностью применять свой труд. Сюда же относится забота о том, чтобы обстановка и условия работы не вредили трудоспособности, здоровью и правовым интересам трудящегося, и, наконец, забота о том, чтобы размер заработка удовлетворял нормальным потребностям и не опускался ниже определенного минимума, сохраняя свой реальный размер при временной утрате трудоспособности, и чтобы при инвалидности и во время безработицы трудящийся получал достаточное обеспечение.

Вопросы, связанные с применением рабочей силы, подлежат разрешению при проведении в жизнь всех мероприятий государственного строительства. Вот почему постановка их, наравне с другими проблемами развития народного хозяйства, является необходимым элементом плановой работы. Мы остановимся здесь на некоторых вопросах, которые являются наиболее актуальными и разрешение которых должно стать в настоящее время очередной задачей в области труда.

Достаточно подготовленная для той или иной деятельности рабочая сила является одной из баз государственного строительства.

Перед нами стоит задача выявить трудовые рессурсы Белоруссии и потребность в них на ближайшие годы, сбалансировать эти величины и сделать выводы, во-первых, относительно темпа и сроков подготовки новых кадров рабочей силы, в соответствии с потребностью в них, во избежание перепроизводства или недостатка, по отдельным специальностям, и, во-вторых, относительно устройства не вовлекаемого в народное хозяйство и оторвавшегося от деревни населения.

Задача эта состоит из нескольких частей. Прежде всего необходимо вывести на основании статистических данных за прошедшие годы перспективные цифры роста населения Белоруссии по городам и в сельских местностях. Естественный рост населения Белорусских губерний составлял

в 60-х годах XIX столетия 2,15 проц. в год. По трем губерниям Витебской, Минской и Могилевской с 1870 г. естественный рост населения представляется в следующем виде (в проц):

	ГУБЕРНИИ		
	Витебская	Минская	Могилевская
1870—79	1,96	1,92	1,77
1880—83	1,56	1,59	2,12
1884—90	1,75	1,95	2,23
1890—94	1,76	1,88	2,08

В конце 90-х годов прошлого века процент прироста по белорусским губерниям снижается до 1,98 проц [1]. В начале XX столетия некоторое снижение продолжается; так в 1900 г. естественный прирост составляет 1,95 проц., в 1908 г. только 1,75 проц. и затем несколько поднимается—1,94 проц. в 1911-13 г. г.[2]. Статистических данных с начала войны и до 1923 г. в нашем распоряжении не имеется. С этого же года статистика показывает некоторое постепенное понижение коэффициента, чрезмерно высокого в послевоенные годы. Так, в 1923 г. естественный рост составляет 2,41 проц., в 1924 г.—2,37 проц , а в 1925 г.—2,23 проц.

Рост населения сельских местностей происходил более сильным темпом, нежели рост городского населения и определялся с 1886 г. по 1914 г. в 1,95 проц.[3].

За последние годы по сельским местностям и городам в отдельности коэффициенты прироста представляются в следующем виде (в проц)[4].

	По городам	По сельским местностям	Всего по БССР
1923 г.	2,11	2,46	2,41
1924 г.	1,71	2,46	2,37
1925 г.	1,66	2,30	2,23

Эти цифры показывают, что тенденция к снижению процента прироста происходила за последние годы как в городах, так и в сельских местностях. И здесь, и там наблюдается процесс постепенного снижени показателей в сторону довоенного уровня.

Эти данные дают материал, чтобы базировать на нем предположение о дальнейших изменениях, которые будут происходить в темпе роста городского и сельского населения Белоруссии. Приведенные показатели довоенного ежегодного прироста касались всего населения Белоруссии в целом, однако, учитывая более высокий коэффициент прироста в сельских местностях, можно признать, что городское население увеличивалось в довоенное время менее быстрым темпом, в среднем на 1,7 проц. в год.

К этому же проценту сводится и современный ежегодный прирост, входящий уже, следовательно, в нормальную колею. Этот же процент может быть принят и на ближайшие четыре—пять лет вперед для всех городских поселений.

Что касается сельских местностей, то здесь возвращение к довоенному показателю (1,95 проц) обусловлено некоторым дальнейшим понижением приведенного выше коэффициента роста за 1925 год и вряд ли будет иметь место в ближайшие годы. Однако, в общем, ближайшее пятилетие не должно принести больших изменений в средний довоенный процент, являющийся при настоящих социально-бытовых условиях города и деревни средним нормальным приростом.

[1] Проф. М. В Довнар-Запольский. Народное хозяйство Белоруссии (1861—1914г.г.)
[2] М. Н. Киркевич. Бюллетень ЦСУ БССР, 1926 г. № 1.
[3] Р. А. Бонч-Осмоловский. „Эволюция сельского хозяйства Белоруссии". Советское строительство—1926 г. № 1.
[4] М. Н. Киркевич. Бюллетень ЦСУ БССР—1926 г. № 1.

Приведенный выше средний процент роста городского населения 1,7--проц., принимаемый на пятилетие, не показывает всего действительного увеличения населения для всех городов Белоруссии. Кроме естественного прироста, в наиболее крупных городах Белоруссии наблюдается еще механический рост населения, обусловленный притоком из сельских местностей. В последних, наоборот, вследствие отхода в города и другие местности СССР, а также в результате планового переселения за пределы БССР, естественный рост будет больше фактического. Статистические данные дают малосовершенный материал, чтобы судить о механическом движении сельского населения. Отход сельского населения на заработки до сих пор не регистрировался, если не считать учета взятых паспортов, не могущего, однако, полностью нарисовать картину отхожничества.

Вызываемый аграрной перенаселенностью страны отход на заработки не может быть окончательным решением проблемы малоземелья. Поэтому большое количество переселенцев самостоятельно направляется ежегодно на Урал, в Сибирь и другие малонаселенные местности.

Современная средняя норма землеобеспеченности двора, большею частью применяемая при землеустройстве, составляет 11,5 десятин. Норма эта является промежуточной между трудовой и потребительской. Применение этой нормы показывает тот большой недостаток земли, который наблюдается сейчас в Белоруссии, т. к. даже при учете имеющегося запасного земельного фонда не обеспеченными землей остаются около 1.250 000 чел. Повышение трудоемкости сельского хозяйства и увеличение удобной сельско-хозяйственной площади, предусмотренные пятилетним планом сельского хозяйства, едва дадут возможность удержать на земле естественный прирост населения за те же годы.

Таким образом, намечаемые мероприятия в области сельского хозяйства на абсолютном числе избыточного населения не отразятся, и следует искать дополнительных вспомогательных средств в других областях.

Осуществление планового переселения сельского населения Белоруссии за ее пределы будет ежегодно уменьшать количество населения в сельских местностях на 1,0 проц.—1,1 проц., стихийный же отлив населения в города можно принять в течение ближайших лет, примерно, в 0,15% в год. Покидающее деревню население направляется в города (за исключением переселяемых в плановом порядке), при чем, главным образом, оседает в промышленных центрах, доводя ежегодный фактический прирост в них до 3 проц.

Прочие города и поселения городского типа почти не притягивают сельского населения, и фактический прирост в них в среднем соответствует естественному росту.

Рост населения БССР на ближайшее пятилетие (количество к началу года)

ГОДЫ	По окружным городам		По проч городам и посел. гор. типа		По сельским местностям		По БССР	
	Фактич население (в тыс. чел.)	% факт. роста	Фактич. население (в тыс чел.)	% факт. роста	Фактич. население (в тыс чел.)	% факт роста	Фактич. население (в тыс. чел.)	% факт. роста
1928	511,4	3	276,3	1,7	4205,2	1	4992,9	1,2
1929	526,7	„	281,0	„	4247,3	„	5055,0	„
1930	542,5	„	285,7	„	4289,8	„	5118,0	„
1931	558,8	„	290,6	„	4332,5	„	5181,9	„
1932	574,5	„	295,5	„	4375,8	„	5245,8	„

Второй частью задачи выявления трудовых рессурсов в Белоруссии является распределение населения страны по возрасту, с выделением рабочих и полу-рабочих возрастов.

В результате естественного и механического движения населения численность отдельных групп возрастного состава изменяется.

Возрастное распределение населения по переписи 1897 г. является единственным материалом, который может быть положен в основу рассуждений о нормальном возрастном распределении населения Белоруссии. Перепись 1923 г. охватила только городские поселения, а выборочное обследование 1924 г. только сельские местности. Если все-же сопоставить эти данные и постараться, таким образом, создать хотя бы и несколько искусственную картину послевоенного возрастного состава населения, то результаты получатся следующие:

	В ТЫСЯЧАХ ЧЕЛОВЕК.					
	0—13 л.	14—17л.	18—49л	50—59л.	60 и св.л.	ВСЕГО.
Городское население (с местечками сельск. типа) . .	208,2	65,7	295,2	48,1	56,3	674,5
	31%	9%	45%	7%	8%	100%
Сельское население	1330,0	416,5	1302,3	217,4	271,7	3539,3
	37%	10%	39%	6%	8%	100%
По БССР . . .	1540,2	482,4	1597,7	265,5	328,0	4213,8
	37%	11%	38%	6%	8%	100%

Несомненно, однако, что данные послевоенных годов не могут оставаться неизменными даже в течение ближайшего периода. Мы, безусловно, увидим в итогах переписи 1926 г. движение в сторону довоенных коэффициентов, хотя в виду потерь в населении, понесенных во время войны, кривая возрастного распределения еще многие годы будет показывать глубокий провал, постепенно, из года в год, передвигающийся по направлению к более пожилым группам и вместе с тем все более и более сглаживающийся.

Ниже помещается таблица, представляющая население БССР по признаку трудоспособности на ближайшее пятилетие (в тыс. человек):

ГОДЫ	Нерабоч. насел. 0—13 и 60 и свыше лет		Полурабоч. насел. 14—17 и 50—59 лет		Рабочее насел. 18—49 лет		ВСЕГО по БССР
	Абсолютн.	%	Абсолютн.	%	Абсолютн.	%	Абсолют.
1928 . . .	2097,0	42,0	798,9	16	1933,9	42,0	4992,9
1929 . . .	2087,7	41,3	808,8	16	2158,5	42,7	5055,0
1930 . .	2078,0	40,6	818,8	16	2221,2	43,4	5118,0
1931 . . .	2072,8	40,0	829,1	16	2280,0	44,0	5181,9
1932 . .	2129,8	40,6	839,3	16	2276,7	43,4	5245,8

Ряд изменений в составе трудового населения страны происходит еще в виду перемен, совершающихся в отдельных группах населения внутри городов. Выпуск из учебных заведений, демобилизация, сокращение штатов, оставление прежних занятий частными торговцами и т. п.—вот также отдельные источники роста городских трудовых рессурсов. Вместе с вновь прибывающим в города сельским населением, подрастающим поколением и наличным составом армии безработных,—все эти элементы свободной рабочей силы составляют те резервы, которыми могут пользоваться развивающееся народное хозяйство и культурное строительство страны.

Мы дали здесь эскиз построения актива баланса рабочей силы; следующей ступенью явится выявление пассива этого баланса—потребностей Белоруссии в этой силе на ближайшие годы.

Под потребной рабочей силой мы понимаем здесь всю совокупность рабочих и служащих, вне зависимости от их квалификации, от чернорабочих до высших категорий специалистов.

Вопрос о потребной рабочей силе должен быть разработан в смысле выявления, кроме общего количества, еще и потребностей в отдельных специальностях.

К сожалению, приходится констатировать, что до сих пор занятая рабочая сила учтена только по профессиям, более же глубокого анализа—по специальностям—не имеется. Работа эта не проделана также во всех перспективных планах.

Вопрос этот тесно связан с делом подготовки квалифицированной рабочей силы и должен лечь в основу перспективных планов народного образования.

Покрытие потребностей должно идти в первую очередь за счет свободной наличной силы требуемых категорий, а затем за счет вновь подготовленных в соответствии с планами кадров. Темп развития народного хозяйства и культурного строительства превышает темп нормальной подготовки некоторых недостающих специальностей. Это вынуждает, при выявлении необходимого количества рабочей силы, предусмотреть, какие категории потребны в самом ближайшем времени и ка ие из них—в более отдаленном. Для первых должны быть намечены ускоренные методы подготовки и переподготовки (методы ЦИТ'а, краткосрочные курсы), дающие возможность быстро восполнить недостаток в той либо иной категории. Такой подготовке и переподготовке должны подвергнуться малоквалифицированные рабочие, служащие и безработные, а также лица тех специальностей, которых на рынке труда имеется избыток. Поднятие квалификации работающих позволит перевести их на более ответственную работу и заменить более многочисленной группой малоквалифицированных. Для вторых подготовка должна быть более длительной и вместе с тем более глубокой, протекая в соответствующих учебных заведениях. К этой группе относятся и высшие категории специалистов всех областей, для подготовки которых требуется продолжительное время.

Такова схема построения пассивной части баланса—распределения трудовых запасов.

Кроме перечисленных элементов, в нее следует ввести еще одну статью—наличных городских безработных, включая излишек трудоспособного населения, покинувшего земледелие вследствие аграрной перенаселенности и не вовлеченного в народное хозяйство.

Организация трудовой помощи безработным является существенной частью вопроса о рабочей силе Белоруссии.

Основными мероприятиями, наиболее обеспечивающими безработных, охраняющими их от постепенной деквалификации и имеющими вместе с тем определенный хозяйственный результат, являются общественные работы и трудовые коллективы.

Об'ектами общественных работ должны служить, кроме городского благоустройства, крупные мероприятия республиканского значения, намечающиеся на территории БССР в части работ массового характера, не требующих больших расходов на материалы.

Организация новых трудовых коллективов и расширение существующих должны согласовываться с планами соответствующей отрасли народного хозяйства с тем, чтобы впоследствии окрепнувшие коллективы вливались со своими рабочими в хозяйственные органы и кооперативную сеть.

О переквалификации безработных говорилось выше. Отметим лишь, что в ряду мероприятий по борьбе с безработицей переквалификации должно отводиться большое место, т. к. вместе с непосредственной помощью безработному этим путем оказывается значительная услуга народному хозяйству в виде подготовки нужной рабочей силы.

Следующим плановым вопросом, не менее важным с точки зрения народного хозяйства и культурного строительства, нуждающегося в здоровой рабочей силе, является вопрос об охране труда и быта работающих.

В Белоруссии нет крупных фабрик и заводов. Большая часть промышленных предприятий занимает старые построенные еще задолго до войны, помещения; те же предприятия, которые были открыты во время войны и после нее, преимущественно расположены в неприспособленных для них зданиях, вследствие большого застоя в промышленном строительстве за последние годы. То же самое можно сказать и о кустарных предприятиях, в большинстве не отделенных от жилищ предпринимателей. Санитарно-техническое состояние промышленных предприятий неудовлетворительно. Главным их недостатком является малая кубатура помещений, недостаточное освещение, отсутствие вентиляции. Особенно остро стоит вопрос о котлах и под'емных механизмах

Результатом такого состояния промышленных предприятий является повышенная заболеваемость среди рабочих.

Статистические данные за 1925-26 г. показывают, что в среднем за квартал приходится на 100 застрахованных промышленных рабочих 485 дней болезни, между тем как по всему кругу застрахованных на 100 человек приходится в среднем 225 дней болезни. По некоторым предприятиям цензовой промышленности заболеваемость еще выше. Повышенные показатели заболеваемости по отдельным предприятиям до некоторой степени об'ясняются вредностью производства. Однако, сравнительные данные о заболеваемости в предприятиях одного и того же производства показывают, что в большинстве случаев повышенная заболеваемость об'ясняется неудовлетворительным состоянием предприятия. Нередко заболеваемость на менее вредных производствах превышает заболеваемость на более вредных. Наибольшее количество дней нетрудоспособности приходится на болезни органов пищеварения (18 %), кожные болезни (15%) и травмы (12,5 проц.).

Из приведенных материалов следует, что основными мероприятиями в области охраны труда промышленных рабочих должны быть: а) санитарно-гигиенические мероприятия (устройство вентиляций, утепление и освещение помещений, устройство раздевален), б) мероприятия по технике безопасности (устройство ограждений к станкам, механизмам и под'емникам, переустройство и перестановка станков и т. д.), в) механизация и рационализация отдельных процессов производства (механизация труда, связанного с применением вредных и ядовитых веществ, устройство кранов для под'ема тяжестей).

Осуществление этих мероприятий в предприятиях государственной промышленности Белоруссии должно быть учтено трестами при составлении производственно-финансовых планов.

По первоначальной наметке проведение необходимых работ по указанной выше программе по 22 трестам и нетрестированным предприятиям ВСНХ, без учета вновь строящихся предприятий, может быть закончено в течение пятилетия и расценивается в следующих суммах:

МЕРОПРИЯТИЯ	Сумма расхода	Уд. вес в сумме капит. вложен.
Санитарно-гигиенические	413,5 т. р.	1,1%
По технике безопасности	407,9 „ „	0,5%
По механизации и рационализации процессов	1469,8 „ „	3,8%
Итого по охране труда . .	2091,0 т. р.	5,4%
Капитальные вложения по промышленности ВСНХ (без новых заводов) .	38600,0 т. р.	100%

План постепенного оздоровления условий труда в существующих предприятиях является неотъемлемой частью общего плана восстановления народного хозяйства БССР. Результаты намеченных мероприятий, в конечном счете, дадут эффект не только в области уменьшения заболеваемости и производственного травматизма, но также окажут свое влияние на производственно-экономическую сторону, способствуя повышению производительности труда.

Наконец, третьей задачей в области труда является плановое изучение вопроса о материальном обеспечении рабочей силы—вопрос заработной платы, пособий и пенсий.

„Уровень интенсивности труда зависит от многих факторов,—главным и самым непосредственным из них является заработная плата. Эта зависимость определяется не только тем, что относительно малая заработная плата создает у рабочего относительно малые стимулы для напряженного труда... при малой заработной плате рабочий не может развить соответствующей более высокой напряженности“ [1] „Результатом более высокой заработной платы является относительно более высокий жизненный уровень рабочих и повышенное удовлетворение культурных потребностей, а последние, в свою очередь, результируют повышение квалификации труда“ [2].

Проблема заработной платы и производительности труда должна быть изучена в плановом порядке.

Пестрота в ставках, бессистемная тарификация оплаты труда должны уступить место полному государственному нормированию.

Подтягивание отстающих по размеру заработной платы отраслей государственного аппарата и всего народного хозяйства с целью выравнивания общего уровня—вот ближайшая задача в этой области.

Для иллюстрации приведем данные о средне-месячной заработной плате по некоторым отраслям промышленности за 1925-26 г.

Химическая	31 руб.
Бумажная	46 „
Деревообрабатывающая	50 „
Обувная	69 „
Металлообрабатывающая	70 „

Соотношение между заработной платой служащих промышленности и учреждений БССР в 1925-26 г. было таково: в цензовой промышленности ВСНХ она составляла 88 р. 23 к., в учреждениях гор. Минска—66 р. 63 к., в окружных учреждениях—45 р. 92 к. и в сельских учреждениях 30 р. 50 коп.

Такое же значение, как и заработная плата, имеет обеспечение трудящегося при временной нетрудоспособности. Эти два вопроса тесно связаны между собою, поскольку пособия социального страхования, выдаваемые за 1 день болезни, соответствуют однодневному заработку застрахованного. Политика по отношению к ним должна быть одинаковой.

Пособия, выдаваемые безработным, и натуральная помощь, оказываемая им, охватывают в настоящее время лишь небольшой процент безработных.

Около 21 процента получают денежное пособие по социальному страхованию, 1 проц. может пользоваться ночлегом и 4 проц.—дешевым питанием, организуемыми по плану борьбы с безработицей.

---

[1] Е. О. Шатан. „Проблема рабочей силы в основных промышленных районах СССР, стр. 14.

[2] То же, стр. 15–16.

Кроме того, в большинстве профессиональных союзов выдаются индивидуальные пособия безработным членам.

В соответствии с рассмотренными нами выше перспективами безработицы в БССР, наша задача в этой области должна заключаться в постепенном увеличении охвата безработных указанными видами помощи; вместе с тем в отношении размера пособий необходимо не только не отставать от темпа роста заработной платы, но и сокращать существующую между ними разницу.

Действующая система пенсионирования чрезвычайно сложна. В настоящее время в БССР имеется всего около 14000 чел. пенсионеров с членами семей, разбитых на отдельные категории: инвалиды войны, те же из работавших прежде по найму, престарелые инвалиды труда, инвалиды труда-увечники, работники просвещения за выслугой лет, лица, коим назначена пожизненная пенсия за особые заслуги, семьи красноармейцев.

Выдачей пенсий и назначением ставок ведают различные органы по линии НКСоциального обеспечения, Главн. Управл. Социального Страхования, НКФинансов. Мы не касаемся здесь еще обеспечения НКЗемледелия семей лесных работников и пенсионирования НК по Военным и Морским делам командного состава Красной армии по инвалидности и за выслугой лет.

Такое разнообразие в системе пенсионного обеспечения не является, казалось бы, вполне нормальным, почему вопрос этот должен быть в ближайшее время подвергнут детальному изучению с плановой точки зрения.

Дальнейшие перспективы в этой области выражаются в постепенном увеличении контингента престарелых инвалидов труда и пенсионеров за выслугой лет, а также и инвалидов-увечников, что обусловлено приведенными выше данными о неудовлетворительном состоянии промышленных предприятий с точки зрения охраны труда.

Повышение размера выдаваемых пенсий, выравнивание их и полный охват новых контингентов—вот две основных задачи в этой области.

Отдельно стоит вопрос о прочих пособиях, выдаваемых трудящимся на уход за новорожденным, на кормление ребенка, на погребение. Повышение заработной платы и общее удешевление жизни должны иметь результатом постепенное снижение размера этих пособий и сокращение контингента лиц, имеющих право на них.

Н. Юдин.

О работе производственных комиссий и совещаний.

(По материалам обследования).

В течение мая месяца было произведено обследование работы производственных комиссий и совещаний 34 предприятий во всех округах Белоруссии. Некоторые из обследованных предприятий являются наиболее крупными в Белоруссии по количеству занятых в них рабочих и служащих, как, например, спичечная ф-ка „Днепр" (Речицкий окр.)—1445 ч., Добрушская писчебумажная ф-ка „Герой Труда"—1368 ч., Служба Тяги № 1 МББ (Минск)—900 чел. и др.

Обследовалась работа за время с 1 июля 26 г. по 1 мая 27 г., а в некоторых случаях за больший период, при чем обследование производилось под углом зрения проверки выполнения данных ранее указаний о работе ПК и ПС.

Состав ПК и ПС.

В полученных материалах обследования имеются сведения о составе ПК 30-ти предприятий, из них по 4-м предприятиям имеются только сведения об общем количесте членов ПК. Суммируя сведения о составе ПК указанных 30-ти предприятий, получаем следующие данные: всего членов ПК в них 258, при чем из них мужчин —210, или 81,3 проц., женщин 20, или 7,7 проц., молодежи 23, или 8,9 проц.; членов и кандидатов КП(б)Б—81 или 31 3 проц. и членов ЛКСМБ—11, или 4,2 проц. Эти данные почти совпадают с имеющимся в ЦСПСБ статистическими данными о составе производственных и эконом. комиссий, согласно которым женщины в составе производ. и эконом. комиссий составляют 11,6 проц., а молодежь (до 22 лет включительно)—6,2 проц.

Большинство комиссий состоит из 7—9 членов, но встречаются комиссии и из 3—5 членов, а также и из 17—20 членов (спич. ф-ка „Днепр" и Добрушская писчебум. ф-ка). Большинство ОСПС отмечают в выводах обследования недостаточный процент женщин и молодежи, вовлеченных в ПК. Характерной является в этом отношении ПК Добрушской ф-ки, где из 20 членов комиссии только 1 женщина, хотя общее количество женщин на ф-ке составляет 15 проц.

На стеклозаводе „Ильич" (Могилев), где женщины составляют 10 проц., нет ни одной женщины в составе ПК; точно такое положение и на заводе „Интернационал" в Речице и „Труд» в Мозыре. По 4 обследованным предприятиям в Бобруйском округе из занятых на этих предприятиях 791 чел. женщины составляют 269, или 34 проц., между тем из 37 членов ПК по этим преприятиям женщин имеется только 3 ч., или 8,1 проц. Аналогичное положение существует и на ряде других предприятий. Почти все члены ПК являются квалифицированными работниками.

По данным обследования, количество участников ПС составляет в среднем 23—24 проц. и колеблется на отдельных предприятиях между 7 и 55 проц. по отношению к общему количеству занятых на предприятии, при чем, чем предприятие меньше, тем больше процент вовлеченных в ПС, и наоборот. Это указывает на необходимость взять курс в крупных предприятиях, главным образом, на цеховые ПС. Это же доказывается и тем, что процент вовлеченных в цеховые ПС гораздо выше, чем процент вовлеченных в общезаводские производственные совещания.

Приводим данные обследования о количестве участников ПС:

Стеклозавод „Ильич“ в Могил.	ср. кол. уч.	40,	или	13%	всех	занятых	на предпр.
Завод „Интернационал“ в Речице	„	43	„	18	„	„	„
„ „Красный Бор“	„	29	„	33	„	„	„
Фабрика „Днепр“	„	181	„	12	„	„	„
Завод „Труды“ в Полоцке	„	77	„	10	„	„	„
Фанерный завод в Бобруйске	„	70	„	50	„	„	„
Зав. им. „Одерихо“	„	26	„	50	„	„	„
Лесозавод № 2	„	—		55	„	„	„
Ф-ка „Профинтерн“ в Борисове	„	15	„	7	„	„	„
Зав. им. Ленина	„	39	„	35	„	„	„
„ „Коминтерн“	„	30	„	7	„	„	„
„ „Пролетарий“ Копысь	„	—		8	„	„	„
Яковлевич. сукон. ф-ка	„	—		26	„	„	„
Днепровская мануфактура	„	—		16	„	„	„
Зав. „Труд“ Мозырь	„	—		23	„	„	„
„ „Звезда“	„	14	„	15	„	„	„
2-ой Госкожзавод в Минске	„	—		25	„	„	„
Эльвод в Минске	„	—		25	„	„	„

Относительно участия женщин имеются также указания: по ф-ке „Днепр“, из среднего количества 181 участника ПС—женщин 71; по з-ду „Труды“ из 77 участников—женщин 6. Обследователи завода „Труды“ указывают, что там составилась группа в 20 ч., постоянно посещающих ПС. По Депо МББ в Орше имеются следующие данные об участниках ПС: на 8-ми ПС участвовало. В общей сложности на нем участвовало 178 чел., при чем текучесть состава характеризуется следующим: по одному разу участвовали 126 ч., по 2 раза—25 ч., по 3 раза—16 ч., по 4 раза—8 ч., по 6 раз—2 ч., по 7 раз—1 ч.

Посещение цеховых ПС по з-ду „Двигатель революции“ составляет от 80—100 проц. Посещение цеховых ПС по добрушской фабрике следующее:

По производ. цеху . .	109 ч.	из	375	чел	в	3	сменах—	29 проц.
„ пак. камере . . .	118 „	„	350	„		„	„	33 „
„ механич. цеху . .	88 „	„	127	„			„	69 „

Такое же соотношение наблюдается и по другим цехам этой ф-ки.

Цеховые подкомиссии.

В связи со сказанным о посещаемости общезаводских и цеховых производственных совещаний приобретают большое значение цеховые подкомиссии, на обязанности которых лежит подготовка цеховых произ. совещаний. Последние имелись на 4-х из обследованных предприятий: в депо МББ в Минске и в Орше—по 4 цеховых подкомиссии в составе от 3—6 ч. Эти подкомиссии были выделены, но фактически совершенно не работали.

На заводе № 3 Белгосметпрома было выделено 5 цеховых подкомиссий в составе от 3—5 чел. Эти подкомиссии занимались подготовкой повесток дня для совещаний, но никакой предварительной проработкой материалов и предложений к производственным совещаниям не занимались. На з-де „Коминтерн“ в Борисове также были созданы 3 цеховых подкомиссии. Работа этих подкомиссий обследователями недостаточно освещена.

Из всего сказанного с несомненностью явствует, что работе цеховых подкомиссий на местах уделяется очень мало внимания.

Плановость работы.

Обследование выявило, что, несмотря на данные в 1926 г. указания, работа ПК и ПС протекает во многих случаях совершенно неплановo.

Во многих случаях составленные планы работ крайне неудовлетворительны, так как включают ряд шаблонных, неконкретных общих пунктов, как, например: „заседания ПК созывать раз в м-ц", „заседания ПС созывать раз в 3 м-ца", „ставить интересующие вопросы" и т. п., и этим ограничиваются.

Иногда в планах работы пункты носят характер инструкций или являются неправильными по существу, как, например: „все выдвижения и зачисления в штат обсуждаются ПК", „комиссия определяет размер вознаграждений за то или иное усовершенствование и изобретение" (Добрушская ф-ка), что по существу неправильно. Ряд пунктов в планах является скорее уже готовым решением по вопросу, чем заданием, как, например: „считать необходимым производство сортировки готового товара", „добиться увеличения количества строительных машин", „добиться лучшего освещения завода" (2-ой Госкожзавод в Минске).

На ряде предприятий отмечаются слишком большие, громоздкие планы, совершенно не рассчитанные с временем и возможностями ПК и потому остающиеся в значительной части не выполненными (Полеспечать, зав. „Пролетарий" в Орше и др.).

Наряду с этим имеются также отдельные случаи, когда намечаемые планы работ являются конкретными и отвечающими интересам предприятия.

Громадное большинство ПК работают крайне нерегулярно. Вместо установленного положением созыва ПК не реже одного раза в 2 недели, ПК созываются раз в полтора—два месяца и даже реже.

Согласно указаниям президиума ЦСПСБ производственные совещания должны созываться раз в 2 месяца. В действительности они в большинстве случаев также созываются гораздо реже. Так, например, на 2-м госкожзаводе в Минске за 10 м-цев состоялось всего лишь 2 ПС; обследователи ПК чуг.-лит. завода „Красный Возрожденец" в Могилеве указывают, что там ПС стали созываться только с февраля 1927 г., сколько состоялось ПС, не указано. На кожевенном заводе им .Лекерта в Могилеве ПС вовсе не созываются и т. д. Такое положение свидетельствует не только об отсутствии регулярных созывов ПК и ПС, но и грозит сильным ослаблением темпа этой работы, чего, конечно, допускать ни в коем случае нельзя.

Характеристика вопросов, обсуждавшихся ПК и ПС.

Вопросы, разбиравшиеся ПК, распределяются на организационные вопросы и вопросы производственного характера. К вопросам организационного характера относятся: о конструировании комиссии, о сроках заседаний, о повестках дня ПС, о выделении подкомиссий и т. п. вопросы. Само собой разумеется, что организационные вопросы в работе ПК являются неизбежными, однако, вне которых случаях они занимают большее место, чем должны были бы занимать. Так, обследователи работы ПК Депо МББ в Орше отмечают: „на заседаниях ПК в основном и во главе повестки дня стоят организационные вопросы, производственные же вопросы в большинстве своем относятся к текущим делам и разбираются ПК после организационных".

Рассматривая вопросы производственного характера, разбиравшиеся ПК, можно констатировать, что почти все они имеют прямое отношение к производству, относятся к компетенции ПК и охватывают самые разнообразные стороны деятельности предприятий, касаются проведения режима экономии и рационализации производства.

Наряду с отдельными конкретными практическими вопросами производства ПК часто заслушивают общие доклады технических руководителей, директоров, мастеров и т. д. о состоянии цеха, предприятия, треста, о контрольных цифрах по производству, производственной программе и т. п. Такие доклады лишь иногда сопровождались содокладами членов ПК. Для характеристики вопросов, обсуждавшихся ПК, приведем некоторые из них: „о неполной нагрузке рабочего дня", „об охране инструментов и материалов" (стеклозавод „Ильич"), „о рационализации парового хозяйства и экономии топлива" (зав. „Интернационал"), „о калькуляции", „о прогулах" (спич. ф-ка „Днепр"), „о рациональном использовании раб. силы", „о ремонте завода", „о лучшем использовании оборудования" (Бобруйские предприятия), „о переходе на сдельщину упаковочного отделения" (дрожжевой завод им. Ленина в Борисове), „о накладных расходах", „о силовой тяге" (Яковлевич. сукон. ф-ка), „об учете наличия запасных частей", „об экономии материалов производства" (Депо МББ в Орше), „об утилизации отбросов", „о механизации сукновальни" (Яковлевичская суконная ф-ка) и т. д.

Вопросы, не относящиеся к ПК, почти не встречаются. Как исключение, следует отметить случай разбора ПК лесозавода „Красный Бор" в Речице склок, создавшихся в машинном отделении между рабочими.

Вопросы, обсуждавшиеся на ПС, аналогичны вопросам, обсуждавшимся на ПК, и также имеют прямое отношение к производству и входят в компетенцию ПС. Почти не обнаружены случаи обсуждения вопросов, не относящихся к их компетенции. Как и на ПК, на ПС заслушивались и вопросы общего характера, и вопросы более конкретные.

Увязка в работе ПК и ПС.

Несмотря на то, что в результате прошлогоднего обследования были даны вполне достаточные указания о важности и необходимости увязки работы ПК и ПС, настоящее обследование снова выявило отсутствие этой увязки. Целый ряд ПК не переносят обсуждаемых вопросов на ПС и не занимаются предварительной проработкой вопросов, ставящихся на производственных совещаниях. Во многих случаях ПК ограничиваются исключительно тем, что намечают повестку дня ПС. Это в значительной степени влияет на то, что постановления ПС часто носят недостаточно конкретный характер.

Характеристика постановлений ПК и ПС.

Постановления ПК иногда содержат дельные практические предложения. Так, например, ПК Добрушской ф-ки приняла предложение рабочего Григоренко о введении при каландрах воздушных спринцовок для выдувания воды из бумажных валов во время мойки, что раньше проделывалось ртом и вредно отражалось на здоровьи рабочих и бумажных валах; предложение рабочего Зосимова и других о переходе на чистку прессов соляной кислотой вместо отскабливания, что дало сокращение рабочей силы с 8 чел. до 3-х и лучшие производственные результаты. Чаще постановления ПК носят характер простых указаний, напоминаний администрации, как, например, постановление ПК 2-го госкожзавода в Минске по вопросу о неправильной работе лощилок: „комиссия считает важным окончить достройку нового помещения для лошилки; для уменьшения изнашиваемости лощилки считать целесообразным уменьшить число оборотов до 120 в минуту, вместо 160-ти, что сделать при новой установке; считать необходимым, чтобы механики завода осматривали лощилки 1—2 раза в день" и т. д.

Та же ПК, по вопросу об использовании паровых винтилей, постановила: „вторично напомнить администрации о необходимости исправить

паровыя винтиля". По вопросу об использовании волоса, согнанного с опойков, постановлено: „считать желательным утилизацию волоса, согнанного с опойков, при первой возможности таковую произвести".

К такого же рода предложениям можно отнести постановления, в которых администрации предлагается „принять меры", „обратить внимание" и т. п.

Встречается много совершенно неконкретных постановлений, как: например, постановление ПК очковой ф-ки по вопросу о раздвоении шаров- „предложить старшей работнице рационально использовать шары и следить за правильным ходом работы в отделении". Или постановление ПК завода „Интернационал" в Речице по вопросу об экономии топлива: „констатировано, что расходы на топливо в последнее время достигают колоссальных размеров, и предложено подкомиссии вовлечь широкий круг рабочих и совместно с заводоуправлением добиться уменьшения расходов на топливо, выяснив ненормальности, влияющие на расходы по топливу".

Иногда постановление комиссии сводится только к решению изучить вопрос, как, например, постановление ПК спичечной ф-ки „Днепр" по вопросу о калькуляции: „ПК, ознакомившись с общезаводской калькуляцией считает нужным приступить к детальному изучению цеховых калькуляций с тем, чтобы учитывать брак". Наконец, имеются случаи, когда ПК, не вынося никаких предложений, переносит вопрос на ПС, как, например, ПК 2-го госкожзавода в Минске, постановившая по докладу о контрольных цифрах кож. производства на 1926-27 г., „сделать аналогичный доклад на производственном совещании".

Постановления ПС часто носят дельный практический характер. Это доказывается тем, что почти во всех выводах обследования отмечается что проведенные в жизнь постановления ПС на практике себя оправдали. Вместе с тем встречается много постановлений ПС, носящих общий, неконкретный характер, что об'ясняется, главным образом, тем, что на ПС часто рассматриваются вопросы, не проработанные предварительно ПС.

Постановления цеховых ПС в большинстве случаев носят характер деловых конкретных предложений.

Изобретения и усовершенствования.

Предложения со стороны рабочих различных изобретений и усовершенствований встречаются на наших предприятиях довольно часто. Однако, повсеместно отмечают, что эти предложения не всегда встречают должное содействие и поощрение со стороны администрации и вообще нет должного общественного мнения вокруг этого вопроса. Введенный недавно постановлением ВСНХБ фонд содействия рабочему изобретательству и усовершенствованиям, очевидно, на местах еще рабочим массам неизвестен. Кроме того, положение об этом фонде распространяется только на предприятия ВСНХБ. Необходимо принять меры к созданию таких фондов также и на предприятиях местной промышленности.

Обследованием выявлены следующие изобретения и усовершенствования. На стеклозаводе „Труд" механиком усовершенствована топка, в результате чего получилась экономия топлива и возможность отапливать отбросами. Завком поднял вопрос о премировании, но трест отказал, мотивируя тем, что это усовершенствование—обязанность механика.

На лесозаводе № 2 в Бобруйске изобретены автомат, предупреждающий поломку станка, и циркулярка-автомат, давшая в результате экономию на зарплате помощника-циркулярщика и улучшение работы станка. Оба изобретения посланы в Минск, одно еще в сентябре м-це, но ответ не получен. Администрация содействия и поощрения на месте не оказывает, а на заседании ПК вопрос этот также не обсуждался.

На з-де „Коминтерн“ в Борисове рабочим-слесарем введено усовершенствование по реконструкции фуговки с рижской на гофманскую, за что он получил премию в 75 руб.

В депо МББ в Орше машинистом Азаревичем изобретены: а) прибор для проверки конусов и дымовых труб всех серий паровозов, без надобности проверки паровоза на домкратах; б) прибор для укладки колосников в горячем состоянии топок во всех сериях паровозов при разнофасонных колосниках; в) самоход для токарно-шеечного станка. Первые два изобретения утверждены и применяются производством; третье еще не применяется и нигде не утверждено. Материального вознаграждения изобретатель не получил. Ему вручена только грамота усовершенствования.

На з-де № 3 рабочим-слесарем Пржеводским сконструированы и сделаны ножницы для обрезки концов во всех болтах. Ножницы работают и дали хороший результат. Инструктором Арш сконструирован и сделан станок для вырезания канавок во всех деталях молотилки, веялки и конных приводов. Результаты положительные. Маляром Емельяновым сделан состав масляных красок, заменяющих патентованные краски, что удешевило таковые на 45 проц.

В Полеспечати зав. производственным отделом и рабочий Ставровский изобрели валики для линевальной машины. Рабочий Шимановский изобрел машину самонакладку. Рабочий Гольдштейн усовершенствовал резку бумаги рулонов, что дало большое удешевление и значительное увеличение производительности. В виде премии ему выдан радио-приемник стоимостью в 25 руб. Фонда премирования на предприятии нет.

На з-де „Двигатель Революции“ рабочий Вавилов изготовил штамп на пальчики для окучников. Это значительно понизило себестоимость. Вавилову выдана премия в 50 р. Механик Абросимов изготовил шпанкорезку, что увеличило производительность труда в 10 раз. Он премирован в 100 руб. Несмотря на все это, отмечается, что отношение заводоуправления недостаточно внимательное.

На Добрушской ф-ке практик-техник Гуревич усовершенствовал линевальную машину—единовременную линевку в клетку; машинист при турбогенераторе тов. Пронузенко усовершенствовал щетко-держатель. Имеются и другие изобретения. Пока премии еще никто не получил. Только Пронузенко выдана определенная сумма на оплату рабочей силы. Фонд для премирования уже создан. Намечается обсуждение в экспертной комиссии вопроса общих премирований. Приведенный список изобретений далеко не полный.

Руководство работой ПК и ПС со стороны окротделений, ЦП союзов и фабкомов.

Большинство обследований отмечают достаточное руководство работой ПК и ПС со стороны окротделений и ЦП союзов. Руководство это выражается в присылке руководящих материалов, производстве обследований, созыве совещаний ПК, заслушивании отчетов об их работе, даче указаний по протоколам и посещении производ. совещаний. Недостаточное руководство работой ПК и ПС со стороны окротделений и ЦП союзов отмечены лишь в отдельных случаях, как исключение.

Недостаточность же руководства работой ПК и ПС со стороны ФЗМК отмечается большинством обследований. Так, например, на з-де „Заря“ ФЗК не утверждает протоколов ПК, на стеклозаводе „Ильич“ все руководство со стороны ФЗК выражается в выделении пред. и члена ФЗК в члены ПК. То же отмечается и по целому ряду других предприятий.

Учет работы ПК и ПС.

Учет работы ПК и ПС заключается почти исключительно в ведении протоколов. Последние часто ведутся небрежно, иногда составляются через несколько месяцев. В протоколах не отмечается состав ПС, а иногда

не указывается даже и общее количество участников. В протоколах часто не фиксируются выступления и кто вносит предложения. Не ведется ни ПК, ни администрацией учета выполнения предложений и результатов выполнения. Это не позволяет выявить картину прохождения предложений, степень выполнения их, результатов выполнения, а также не дает возможности завкомам и союзам своевременно реагировать на невыполнение предложений.

Об'ясняется это тем, что до сих пор нет твердо установленных форм этого учета. В конце 1926 г. ВЦСПС установил определенные формы учета работы ПК и ПС, однако только для определенных утвержденных списком ВЦСПС предприятий Необходимо установить определенные формы учета работы ПК и ПС, приемлемые для всех предприятий.

Отношение хозорганов и участие административно-технического персонала в работе ПК и ПС.

Большинство обследований отмечают серьезное и внимательное отношение администрации предприятий к работе ПК и ПС. Административно-технический персонал почти всюду активно участвует в этой работе: делают доклады, принимают участие в обследованиях, в обсуждении отдельных вопросов, дают указания, сами выдвигают вопросы. Все это в значительной степени содействует тому, что принимаемые постановления дают по их осуществлении явно производственный эффект. При обследовании ПК завода „Профинтерн" в Борисове даже отмечено, что «участие административно-технического персонала активное, даже замечается, что целый ряд вопросов администрация и тех. персонал выдвигают сами, отчасти стараясь по всяким вопросам текушего ремонта привлечь к участию ПК, чем в значительной мере срывается их плановая работа».

Наряду с указанным отношением обследованием выявлены отдельные случаи неудовлетворительного отношения административно-технического персонала к этой работе.

Выполнение постановлений ПК и ПС.

В виду неналаженности учета выполнения предложений, обследованием не выявлена с исчерпывающей полнотой степень выполнения предложений ПК и ПС. Однако, собранные сведения все же, несомненно, отражают действительное положение. Так, по з-ду «Интернационал» из 53 предложений выполнены 39, или 74 проц.; по ф ке «Днепр» из 53 предложений производственно-технич. характера (общезаводских и цеховых совещаний и ПК) выполнено 41, или 78 проц. По Днепровской мануфактуре из 25 предложений выполнено 14 и частично—2 (73 проц.). По Депо МББ в Орше из 21 предложения выполнено 7. По з-ду «Двигатель Революции» по приблизительному подсчету выполнено до 80 проц., а остальные в стадии выполнения. По Добрушской ф-ке из 78 предложений выполнено 59, в процессе выполнения—17. По 2-му госкожзаводу в Минске из 43 предложений полностью выполнено 28, частично—1, невыполнено—14; таким образом, процент выполненных предложений—68. По Эльводу в Минске из 16 предложений выполнено 10, частично—3, или 82 проц.

Не выполняются, главным образом, предложения, требующие значительных затрат для их осуществления, или такие, выполнение которых зависит от высших органов. Встречаются также случаи, когда администрация отклоняет предложения, считая их невыгодными. Так, например, невыполненные постановления производ. совещания 2-го госкожзавода сводятся к следующим:

„Для лучшего растягивания кож приобрести щипцы".

„Уменьшить норму выработки для возможности лучшего растягивания воротка кожи, так как затрачивается больше времени".

„Уменьшить число оборотов лощилок до 120-ти в минуту".

„Довести число фальц. машин до 6-ти во избежание ночных работ, а затем заменить изношенные машины новыми".

„В виду создавшегося сомнения в правильности устройства канализации создать комиссию из компетентных лиц для выяснения этого вопроса, во избежание затруднений, могущих возникнуть при работе канализации".

Ряд предложений, как-то: об уменьшении нормы выработки, уменьшении количества оборотов лощилок и т. п., не выполнен администрацией, как могущих привести к уменьшению количества выработки. Предложение об увеличении фальц-машин не выполнено вследствие неприсылки машин трестом. Предложения о приобретении щипцов для лучшего растягивания кож и о создании комиссии для проверки правильности устройства канализации не выполнены, так как администрация не считала эти предложения целесообразными. Производственная комиссия вторично эти предложения не обсуждала, что является, конечно, неправильным.

Невыполненные постановления производственных совещаний Яковлевичской мануфактуры сводятся к предложениям о механизации свалки, сортировки пряжи. Первое предложение может быть выполнено, когда будет установлена силовая тяга, а второе предложение администрация считает невыгодным.

Невыполнение постановлений по з-ду «Интернационал» частично об'ективного характера (о перестановке токарного станка, капитальном ремонте станков и др.), частично же не выполнены по вине администрации (об отжоге проволоки, учете брака, поправлении трубок, приобретении мелких напильников для учета резцов и т. п.).

Недочетом в работе произв комиссий является то, что они очень редко вторично рассматривают отклоненные администрацией предложения, не выявляют своего мнения по этим вопросам и вообще недостаточно реагируют на невыполняемые постановления.

Заключение.

Выявленное обследованием состояние работы производственных комиссий и совещаний позволяет сделать ряд необходимых выводов. Попытаемся кратко наметить их.

Раньше всего необходимо обратить внимание на соблюдение плановости в работе ПК и ПС, так как в настоящее время, когда ПК и ПС должны принять активное участие в проведении рационализации производства, плановость в работе приобретает еще большее значение, чем до сих пор.

В отношении состава производственных комиссий и совещаний необходимо обратить внимание на вовлечение в них достаточного количества женщин и молодежи, соответственно количеству этих категорий рабочих на предприятиях. Кроме того, необходимо путем заинтересованности создать твердое ядро рабочих, систематически посещающих производственные совещания, что несколько уменьшило бы текучесть состава последних.

Необходимо обратить внимание на усиление темпа работы производственных комиссий и совещаний, для чего обязательно соблюдать установленные сроки созыва производственных комиссий и совещаний. Первые должны созываться не реже одного раза в две недели, а вторые— не реже раза в 2 м-ца. В более крупных предприятиях необходимо взять курс на созыв, главным образом, цеховых производственных совещаний. Для улучшения их работы надо обратить внимание на оживление и правильную работу цеховых производственных комиссий.

Надо следить за тем, чтобы производственные комиссии не превращались в самодовлеющий орган, не замыкались в себе. ПК должны осознать, что главное значение в массовой экономработе имеют производственные совещания; задача же производственных комиссий—подготовка,

предварительная проработка вопросов к производственному совещанию, выработка проектов резолюций и т. п. Следовательно, работа ПК и ПС должна быть между собой тесно увязана.

Особое внимание должно быть обращено на круг вопросов, которым ПК и ПС должны уделить главное и преимущественное внимание Этими вопросами в настоящее время, несомненно, являются более крупные вопросы рационализации и удешевления себестоимости производства. Более мелкие, хотя и конкретные вопросы должны занять только второстепенное место в работе ПК и ПС.

В отношении постановлений ПК и ПС необходимо добиваться, чтобы они носили всегда ясный и конкретный характер и были вполне выполнимы при данных условиях. Необходимо тщательно следить за тем, чтобы ПК и ПС не выносили постановлений по вопросам, входящим в компетенцию других органов, а также по вопросам, которых нет фактической надобности обсуждать на производственных совещаниях, но которые проводятся через них исключительно для того, чтобы подкрепить их авторитетом ПС.

Необходимо создать широкое общественное мнение вокруг вопроса о рабочем изобретательстве, ставя эти вопросы на ПК и ПС и оказывая всяческое содействие изобретателям как со стороны союза, так и со стороны администрации. Необходимо широко популяризировать среди рабочих положение о фонде содействия рабочему изобретательству. В экспертные комиссии, организуемые, согласно этому положению, для рассмотрения предложений и решения вопросов об их премировании, в качестве представителей фабзавкома должны выделяться члены ПК. Этим будет достигнута увязка между экспертными и производственными комиссиями. В виду того, что положение о фонде содействия рабочему изобретательству распространяется только на предприятия ВСНХБ, союзам необходимо договориться о создании таких фондов также и на более крупных предприятиях местной промышленности. Кроме того, соответствующим органам необходимо проработать вопрос о создании технических консультаций и производственных уголков, согласно указаниям ВЦСПС и ВСНХ СССР. Это мероприятие должно также в значительной мере двинуть вперед дело рабочего изобретательства, между тем к осуществлению этого мероприятия у нас в Белоруссии еще совершенно не приступлено.

Должно быть усилено руководство ПК со стороны фабзавкомов, которое в настоящеее время в большинстве случаев совершенно недостаточно. Согласно положению о ПК, последние должны каждые 2 м-ца отчитываться перед фабзавкомом. Это правило нигде у нас не соблюдается. Руководство роботой ПК и ПС со стороны ЦП и окротделений союзов должно быть улучшено путем постоянного реагирования по протоколам ПК и ПС. Это придаст их руководству более жизой характер.

В отношении учета работы ПК и ПС, необходимо срочно разработать приемлемую, подходящую для всех предприятий форму учета, который должен охватить участников ПС, степень выполнения предложений, результаты их выполнения и проч. Невыполняемые предложения ПС должны вторично пересматриваться ПК, и последние должны выявить, настаивают ли они на выполнении своих предложений или отказываются от них. Это даст возможность учесть, какие сохраняющие силу предложения не выполнены, и позволит добиваться их выполнения.

Б. И. Ладынин.

Днепровско-Двинский водный путь.

Важнейшей задачей водного транспорта БССР в ближайшие годы является разрешение проблемы Днепровско-Двинского водного пути, а вместе с тем создание водного транзита из Черного в Балтийское море и обратно.

Эта возможность открывается теперь в связи со шлюзованием Днепровских порогов—с ликвидацией исторической преграды, разобщавшей Днепр на две части и лишавшей его того значения, которое он мог бы и должен был бы иметь, проходя по богатой местности и имея весьма развитую сеть водных притоков—этих естественных под'ездных путей.

Значение создания такого пути выходит далеко из профессионально-транспортных интересов, создает совершенно новые грузовые тяготения, вызывает к жизни новые отрасли промышленности и перестраивает экономику страны.

У нас нет недостатка в освещении вопроса о Днепрострое, о его значении для Украины, как источника огромной энергии, как фактора, перестраивающего промышленность, как создание сплошного водного пути по реке Днепру, как потребителя большого количества рабочей силы и материалов, как ответственнного технического сооружения и пр. В пределах Ниж. Днепра нет, кажется, того исполкома, который бы не ставил в порядок дня обсуждение вопросов о Днепрострое и не связывал бы с этой проблемой своей текущей деятельности. Однако, эта проблема рассматривается почти исключительно как самодовлеющая, без учета перспектив создания Днепровско-Двинского водного пути.

Для Белоруссии также один факт шлюзования Днепровских порогов имеет крупное значение, т. к. связывает большую часть ее водных путей с Черным морем. Однако, еще большее значение имеет осуществление Днепровско-Двинского водного соединения, которое открывает путь из Днепра в Балтийское море и связывает все водные пути БССР и с Черным и с Балтийским морями.

Днепровско-Двинское соединение облегчает создание ответвления водной магистрали Витебск—Ленинград, составлению проекта которого помешала война 1914 года.

Ленинград и его район нуждаются в колоссальных количествах угля Через 5 лет предполагается вывоз из Донецкого бассейна на северные направления свыше 8 миллионов тонн угля, а через десять лет—16 мил. (проф. Бернацкий). Такая перевозка не может быть выполнена существующими железными дорогами, почему Ленинградом выдвигается сооружение сверхмагистрали Донбасс—Воронеж—Коломна—Москва с усилением Октябрьской дороги или, как второй вариант, усиление существующего направления: Донбасс—Харьков—Курск—Москва—Ленинград. И то и другое требует значительных средств, а 2-й вариант, кроме того, страдает большими техническими недостатками и не вполне разрешает проблему. Между тем, подобная перевозка, сосредоточивающая огромные массы однородного и малоценного груза, перевозимого на дальние расстояния,—это есть специфическая водная перевозка, на которой сказываются все преимущества водного пути над железной дорогой. Правда, здесь есть крупный недостаток—это сосредоточение перевозок в летнее время, что связано с устройством больших запасов топлива на месте потребления, однако, это дело более подробных экономических расчетов. Во всяком случае этот проект требует изучения.

Правление Днепровского госпароходства производит в настоящее время экономические изыскания, имеющие целью установить те грузовые потоки, которые ожидаются на водных путях Днепровского бассейна с сооружением Днепровских шлюзов. Здесь необходимо учесть возможность выхода грузов из Днепра в Двину и далее, а также появление новых грузов в обратном направлении.

Кроме обычных для путей Днепровского Бассейна грузов, из которых главнейшими являются лесные материалы, хлеб, каменный уголь, сахар, соль, металлы, табак и пр., Днепровско-Двинское соединение будет пропускать нефть и продукты ее переработки.

С возможностью грузить нефть при помощи старого Бакинского и вновь сооружаемого нефтепроводов непосредственно в суда на Черном море, ей открывается свободный водный путь для удовлетворения потребностей промышленности и населения бассейнов рек Днепра и З.-Двины, а при благоприятных политических условиях, и далее:—через З.-Двину в Балтийское море, а также через Припять в Польшу.

С другой стороны, Управление внутренних водных путей НКПС производит экономические изыскания Березинской системы. При этом, по предварительным данным, основной груз составляют лесные материалы, движение которых предполагается из бассейна верхней части Зап. Двины на Украину для удовлетворения ее дефицита в лесном балансе, т. к. Белоруссия не может давать ей и того количества лесоматериалов, которое давала в довоенные годы. Потребность Украины, в связи с постройкой Днепровской гидро-электрической станции и вызываемым ею промышленным строительством, остается далеко неудовлетворенной и не имеет других источников, кроме лесов З.-Двины, т. к. трудно рассчитывать, чтобы этот дефицит было выгодно покрывать железнодорожными перевозками северного леса или обратиться к импорту леса из Галиции или Венгрии.

Между тем вывоз Двинской древесины, ежегодный отпуск которой предполагается в размере 1.300 тыс. куб. метров, в настоящих политических условиях, с отходом в чужие руки низовьев реки З.-Двины, находится в неблагоприятных условиях. С переустройством Березинской системы леса Двинского бассейна будет выгоднее использовать на Украине, тем более, что спрос заграничных покупателей может быть удовлетворен вывозом богатых северных лесов через собственные порты: Ленинград, Архангельск и др.

В обратном направлении из Днепра в Двину будут направляться грузы, идущие для местного потребления Витебского и Полоцкого округов и прилегающей территории РСФСР. К этим грузам относятся каменный уголь, нефтепродукты, металлические изделия, хлеб, соль, сахар и др.

Таким образом, грузооборот Березинской системы, согласно предварительных данных экономических изысканий, можно предполагать в следующих цифрах:

Строевой лес (за исключ. дров, леса и части, идущей на Ригу)	420 тыс. т.
Прочие грузы	150 тыс. т.
Итого	570 тыс. т.

Эти исчисления относятся исключительно к внутреннему грузообороту СССР.

Однако, трудно предположить, чтобы Днепровско-Двинский водный путь, будучи осуществлен, не создал экспорта хлеба, нефтяных продуктов и пр. за границу. В таком лучае грузооборот должен значительно превзойти намеченные цифры.

Существующая Березинская система была построена в начале XIX столетия и предназначалась для сплава леса со стороны Березины в Западную Двину. В соответствии с этим находится и ее характерная особенность—возможность лишь одностороннего движения вниз по реке Улле. Происходит это оттого, что, при маловодности этой реки и отсутствии ее шлюзования (за исключением шлюзов № 13 и 14), глубина по ней держится на перекатах лишь 10—15 см., и движение может совершаться лишь с попусками накопленной в вышележащих озерах воды.

Березинский водный путь состоит из следующих частей.

НАИМЕНОВАНИЕ УЧАСТКОВ	Протяжение КМ.	Падение МТ.	Число шлюзов	Отметки низкого меженного уровня относ. Балтийского моря (в саж.)	
				От	До
1. Канал Сергучевский	9,04	5,30	3,0	74,50	77,00
2. Река Сергуч	10,70	1,10	—	77,00	77,50
3. Водораздельный бьеф (озера Манец и Плавио)	6,40	—	—	77,50	77,50
4. Соединительный канал . . .	7,50	8,10	4,0	77,50	73,70
5. Озеро Берешто	1,86	—	—	73,70	73,70
6. Река Берешта	6,67	1,83	—	73,70	72,84
7. Канал Веребский	2,62	5,00	2,0	72,84	70,50
8. Река Эсса	12,36	2,92	—	70,50	69,13
9. Озеро Прошо	0,49	—	—	69,13	69,13
10. Канал 1-й Лепельский	0,50	1,68	1,0	69,13	68,34
11. Озеро Лепельское	1,60	—	—	68,34	68,34
12. Река Улла	0,35	—	—	68,34	68,34
13. Канал 2-й Лепельский	0,24	1,10	1,0	68,34	67,82
14. Река Улла	49,00	13,76	—	67,82	61,37
15. Канал Чашницкий	1,20	3,55	2,0	61,37	59,70
16. Река Улла до З.-Двины . . .	60,0	14,50	—	59,70	52,90
Итого	**170,53**	—	—	—	—
В том числе каналов	21,10	—	—	—	—

Ширина каналов по дну Сергучевского и Веребского—10,6 м., 2-го Лепельского и Чашницкого—12,8 м., Соединительного и 1-го Лепельского—17 м.

Вскоре же после постройки этого пути обнаружился коренной недостаток, следствие неудачного выбранного при постройке раздельного бьефа озер Манец и Плавио. Вследствие этого является невозможным поддерживать в водораздельном бьефе и на реке Улле достаточные глубины в течение всей навигации.

Озера Манец и Плавио, с системой небольших вышележащих озер, позволяют скопить в них до 20 млн. куб. метров воды, но сами обладают ничтожными глубинами, в большей части 65-85 см., при чем дно этих озер покрыто слоем полужидкого ила толщиною до 5-6 м. В таком грунте невозможно устроить прорези для движения плотов, т. к. они сейчас же заплывают. При выпуске же накоплений воды для производства попуска в реке Улле, уровень озер в маловодные годы настолько понижается, что нижние части плотов погружаются в ил, и движение делается совершенно невозможным.

В неблагоприятных условиях находится также часть реки Сергуча и Соединительный канал, пролегающий в торфяниках. Глубина его местами падает до 65 см., бечевники низкие, откосы повреждены.

Озера Манец и Плавио, а также верхняя часть реки Сергуча находятся, повидимому, в опасности окончательного заиления и зарастания с угрозой обратиться в моховые болота и торфяник, подобный тому, в котором проходит Соединительный канал.

В довершение картины этих природных свойств существующей Березинской системы прибавляется разрушенность ее сооружений и запущенность состояния судового хода в результате войн и последующих лет, когда никакого ремонта не производилось. Для поддержания существования системы требуется постройка заново почти всех ее сооружений и землечерпательные работы в об'еме до 200 тыс. куб. м.

Очевидно, что восстанавливать систему в ее прежнем виде совершенно нецелесообразно, т. к. лесные грузы, на которые работала эта система прежде, переменили районы своего тяготения таким образом, что нуждаются в под'еме вверх по реке Улле и спуске по реке Березине, т. е. требуют от Березинской системы работы, противоположной той, которую она вела в довоенные годы. Поэтому необходимо шлюзование рек Уллы и Эссы.

Водораздельный участок системы также требует коренного переустройства с обходом озер Манец и Плавио, верхней части реки Сергуч и части Соединительного канала, а также улучшения питания водой. Необходимо найти более низкий перевал между бассейнами рек Березины и Уллы, что, вероятно, возможно.

Таким образом, Березинская система, по своим природным недостаткам, своему техническому состоянию, а также новым экономическим условиям, требует не восстановления в прежнем виде, а полного переустройства, с увеличением глубин, новой трассировкой водораздельной части пути, шлюзованием рек Эссы и Уллы, увеличением размеров существующих шлюзов и с увеличением питания водораздельного бьефа.

Проект переустройства Березинской системы имеет два основных варианта. Первый имеет цель обойти озера Плавио и Манец, а также часть Соединительного канала и реки Сергуч с целью создания пути в более надежных грунтах достаточной глубины.

Второй имеет целью более коренное разрешение водораздельной проблемы и намечает трассу из озера Берешты через водораздел в реку Смолянку. Вместе с понижением водораздельных отметок этот вариант имеет целью добиться осуществления дополнительного питания водораздельного бьефа из озер Берешты—Оконо и связанного с ним бассейна, а также, по возможности, из верхнего участка р. Эссы. Кроме того, понижение водораздельной отметки исключит необходимость дополнительного под'ема и спуска всех судов приблизительно на 7-8 метров, а также даст некоторую экономию в постройке шлюзов.

Шлюзование реки Уллы является неот'емлемой частью обоих вариантов, т. к. без этого невозможно никакое движение со стороны Двины в Березину. При этом имеется возможность утилизации водной энергии в гидро-электрических установках на р. Улле мощностью до 3.000 л. с. Необходимо отметить, что обычный больной вопрос—неравномерность распределения расходов воды по временам года и проистекающая отсюда потеря энергии—получает здесь благоприятное разрешение, т. к. наличие системы озер дает возможность в широкой мере применить аккумуляцию запасов весенней воды, что как раз совпадает с интересами судоходства, нуждающегося в дополнительном водоснабжении в конце лета.

Река Березина для обеспечения необходимых глубин также требует значительных гидротехнических работ. При этом в виду низменности ее берегов к шлюзованию Березины надо подходить весьма внимательно и с учетом мелиоративных задач прилегающей территории. Решение должно

быть найдено комбинированием шлюзования, выправительных работ, землечерпания и частичного обвалования низовых частей бьефов.

Сев.-Западное Управление водн. путей, имея предварительный проект по первому варианту, включило в свой пятилетний план переустройство Березинской системы с устройством каналов в обход озер Манец и Плавио.

При этом система обеспечивает плаванье судов размером 57,6×9,6 м. с осадкою в 90 см., а шлюзы делаются из расчета на осадку в 1,07 см. Все существующие шлюзы, за исключением подлежащих разборке №№ 4 9 и 12, должны быть перестроены.

На реке Улле предположено построить 8 новых шлюзов и перестроить 2 существующих (№№ 13,14) и 9 водоудержательных плотин. Общая стоимость работ при деревянных сооружениях составляет ок. 13 млн. руб.

Тогда как Сев.-Западное Управление водн. путей уже вносит в свои планы работ конкретные мероприятия по переустройству Березинской системы, Центральным Управлением водных путей (Цуводпутем) приступлено лишь к изучению этого вопроса. Так, в текущем году работает партия по исследованию системы.

Эти исследования предполагают создание более мощного водного пути для судов с осадкою в 175 см. и размерами 60×11 мт., а также имеют целью изучить и второй вариант соединения с понижением водораздельного бьефа до уровня оз. Берешта.

Стоимость этого варианта, по предварительным соображениям, выражается в порядке 12—15 м. р.

Стоимость приведения в надлежащее состояние р. Березины выражается, согласно подсчетов быв. Киевского округа п. с, в сумме 9,5 млн. довоенных руб, т. е. около 20 млн. рублей в червон. исчислении.

Хроническое мелководье и недостаток воды в Березинской системе, а также кажущаяся невозможность улучшения пути направили техническую мысль в другую сторону, в сторону изучения соединения Днепра с Зап. Двиной при помощи рек Лучесы и Оршицы (у г. Орши).

При этом получалось вполне обеспеченное питание водораздельного бьефа, т. к. последний, при недостатке воды в близлежащих озерах, получал бы таковую из Днепра, для чего необходимо соорудить плотину вблизи Кобелякских порогов. Это обстоятельство вызвало в 1898 году следующее постановление инженерного совета МПС: „Из двух исследованных направлений соединительного водного пути между р. р. Зап. Двиною и Днепром, а именно Березино-Эссенского и Лучесо-Оршицкого, отдать предпочтение последнему, т. к. в этом случае проектируемый канал является более обеспеченным водою".

Столь категорическое постановление высшего технического органа МПС привело к тому, что с этого времени все дальнейшие изыскания и проектировки соединительного пути между Днепром и Зап. Двиной имели в виду Лучесо-Оршицкое направление, как единственно возможное.

Однако, поскольку это заключение базировалось на неполных изысканиях инж. Семенова, не осветившего вопрос о возможности выбора новой, более пониженной трассировки водораздельного бьефа Березинского соединения, такой трассировки, при которой питание могло бы быть вполне обеспеченным, постольку оно не может считаться вполне обоснованным, а направление последовавших за ним исследований и изысканий не может считаться правильным.

После этого по Лучесо-Оршицкому направлению появился ряд проектов, которые были рассчитаны, согласно постановления Инж. Сов., на пропуск судов с осадкою 1,80 м. размерами 64×12,8 м.

Сметная стоимость была исчислена в следующих суммах:

Род сооружений	По проекту отдела водн. и тосс. сообщений		По проекту инж. Семенова с исправлением отдела
	1 вариант	2 вариант	
	в миллионах (довоенных) руб.		
При дерев. сооруж.	18,35	16,65	19,30
» камен. »	25,65	23,00	26,50

В 1914 году инж. Тейхманом был исполнен новый проект соединения, входящего как составная часть в проектируемый транзитный путь Херсон—Рига с ответвлением Витебск—Ленинград. Этот проект предполагал обращение судов размерами уже 107×16 м. с осадкой в меженнее время 1,80 м. и весною 2,85 м.

Сметная стоимость этого канала, длиною 102,5 км., исчислена в сумме 43,55 млн. руб. Кроме того, стоимость шлюзования р. Днепра от г. Орши до устья р. Березины определена в сумме 32,87 м. р. Таким образом, стоимость всего пути от устья р. Березины до Зап. Двины составляет ок. 76 млн. золотых рублей.

Таким образом, согласно имеющихся сейчас данных, вопрос представляется в следующем виде: наиболее мощным как по осадке пропускаемых судов, так и по запасам воды, необходимой для питания шлюзов

и каналов, является Лучесо-Оршицкое направление. Кроме того, оно дает то преимущество, что глубоководный путь создается сразу до г. Смоленска и даже далее, чем дается выход в Черное и Балтийское моря из центрального района СССР, а также облегчается намечаемое НКПС соединение Днепра с Окой.

Наконец, это направление дает возможность попутно осуществить гидро-электрическую установку на Кобелякских порогах.

Однако, оно требует огромных сумм, почему надеяться на осуществление его в современных экономических условиях трудно.

Что касается Березинского направления, то, если производящиеся теперь изыскания оправдают возлагаемые на них надежды и докажут, что здесь можно создать путь с необходимыми глубинами и достаточными запасами воды, при затратах на сооружение значительно меньших, чем те, которые требуются для Лучесо-Оршицкого направления, Березинское соединение Днепра с Зап. Двиной имеет все права на свое осуществление, тем более, что на реке Березине в первое время работы системы можно ограничиться дноуглубительными, дноочистительными и, частично, выправительными работами, стоимость которых во много раз ниже шлюзования реки.

Важно получить эффект при наименьших первоначальных затратах, важно создать путь и дать первое продвижение грузов, и он вырастает сразу в сооружение не только общесоюзного значения, но и европейского масштаба.

В дальнейшем, когда уже созданный путь разовьет такие потоки грузов, с которыми ему будет трудно справляться, когда установятся новые экономические тяготения и будет подготовлена экономическая база, сам собою станет вопрос, а также легче найдутся средства для осуществления и Лучесо-Оршицкого, наиболее капитального варианта. При этом и Березинское направление не потеряет своего значения, а останется как вспомогательный путь, дающий возможность специализировать работу, разгружая основное направление от мелких судов и способствуя, таким образом, наиболее экономной работе обоих.

В целях всестороннего освещения проблемы Днепровско-Двинского водного пути, необходимо форсировать техническое и экономическое изучение вопроса. Из отдельных задач следует отметить следующее:

1. Необходимо произвести тесную увязку между экономическими изысканиями Березинской системы и теми перспективами производственных и торгующих органов, которые намечаются ими в связи со шлюзованием Днепровских порогов и созданием сплошного и водного пути из Черного моря через Днепр и Двину в Балтийское.

2. Завершение технических изысканий по Березинскому и Лучесо-Оршицкому направлениям, в частности по р. Березине и р. Днепру от Смоленска.

3. Производство технических и экономических изысканий по направлению водного пути Витебск—Ленинград с целью изучения возможности в техническом отношении и экономической целесообразности сооружения этого ответвления от Черноморско-Балтийской магистрали. Не исключена возможность, что создание такого водного пути окажется выгоднее сооружения железнодорожной сверхмагистрали Ленинград-Донецкий бассейн, которую выдвигает Ленинград.

4. Подробное изучение р. Березины в мелиоративном отношении и увязка этой работы с проектировкой шлюзования реки.

5. Изучение вопроса об использовании водной энергии р. Уллы и проектировка гидро электрических установок.

6. Окончательное установление осадки судов, плаванию которых должно удовлетворять система. Если выбор будет установлен на Березинской системе и будет установлена точка зрения на нее как на вспомогательный путь с перспективой сооружения в дальнейшем и Лучесо-Оршицкого варианта, то возможно, что, с целью удешевления для Березинского соединения и не следует добиваться больших глубин, тем более, что шлюзование р. Березины, имеющей низменные берега, встречает значительные затруднения.

7. Выбор материала для сооружений системы.

Изучение и разрешение поставленных задач необходимо форсировать, чтобы проблема Днепровско-Двинского водного пути, а с нею вместе и Черноморско-Балтийской водной магистрали, получила, наконец, свое разрешение и частичное выполнение еще в предстоящем пятилетии.

Е. С. Руткоўскі.

Аб транспартных сродках на вадашляхох БССР.

Агульны ўзрост народнай гаспадаркі БССР, пэрспэктыва прамысловага разьвіцьця краю, спэцыялізацыя сельска-гаспадарчых раёнаў з пераходам некаторай часткі іх на тэхнічныя культуры, узмацненьне жывёлаводзтва, рацыяналізацыя лясной гаспадаркі, пашырэньне торпараспрацовак і разьвіцьцё гарадзкога жыцьця—усё гэта дае пэрспэктыву значнага ўзмацненьня грузавога руху ў БССР. У сваю чаргу „Днепрастрой" адчыняе перад намі магчымасьць мець на нашых водных шляхох вялікі грузазварот з транзітам грузаў як па вывазу іх к партам Чорнага мора, так і па ўвозу розных грузаў паўднёвага пахаджэньня ў паўночна-заходнюю частку БССР і наогул у паўночна-заходнюю краіну Саюзу ССР.

Пры такой пэрспэктыве ёсьць поўная магчымасьць меркаваць, што на нашым водным транспарце ў бліжэйшыя гады грузавы і пасажырскі рух значна павялічыцца, і гэта павялічэньне пойдзе, па-першае, за кошт узросту завозу хлебных грузаў (у мінулым годзе было ўвезена ў БССР да 131 т. тон хлеба, ў 1926-27 г. увоз прадугледжваецца да 311 тыс. тон); па-другое, за кошт сыравіны і апалу для разьвіваючайся прамысловасьці (вугаль, нафта, жалеза і інш.); па-трэцяе, за кошт грузаў сельска-гаспадарчай вытворчасьці і прызначэньня і, урэшце, за кошт лясных грузаў, якія павінны канцэнтравацца каля пунктаў нашай дрэваапрацоўчай і хэмічнай прамысловасьці (Барысаў, Бабруйск, Гомель і. г. д.). Пры такіх пэрспэктывах патрэбна ведаць ня толькі аб становішчы нашых шляхоў, але і аб тым, як і на чым будзе ажыцьцяўляцца ўвесь грузавы рух у стране, а ў данным выпадку—на вадашляхох.

Гэта значыць, нам патрэбна ведаць колькасны склад і якаснае становішча транспартных сродкаў, зусім прыгодных для ажыцьцяўленьня мяркуемага грузавога руху на нашых водных шляхох.

Тут ня будзе павялічэньнем, калі мы далучымся да думкі праф. Н. В. Терпугова, каторы, датыкаючысь пытаньняў аб чынным флёту на вадазбору Дняпра, гаворыць, што „количество и типы судов, которые имеются в настоящее время на Днепре, конечно, не смогут удовлетворить будущему движению пассажиров и грузов" [1] на гэтым вадазбору. Тое самое можна сказаць і пра флёт вадазбору Заходняй Дзьвіны.

На жаль, мы ня маем дакладных вестак аб стратах флёту за часы войн і акупацыяў на паказаных вадазборах; пагэтаму нам прыходзіцца ў вызначаным пытаньні абмяжавацца толькі некаторымі агульнымі зьвесткамі па Саюзу ССР.

Для высьвятленьня закранутага пытаньня скарыстаемся данымі Г. Абрамава [2] каторы зазначае, што ў параўнаньні з 1915 г. па ліку і якасьці сўднаў увесь гандлёвы флёт СССР уцалеў к 1925 г. ледзьве на 20 проц.

На рэках сучаснай тэрыторыі БССР, прыняўшы пад увагу падзеі войн і акупацыяў, трэба лічыць, што страты рачнога флёту ў той жа тэрмін былі значна большыя адпаведных лічбаў па Саюзу ССР, пры чым асабліва вялікія страты былі па непаравому флёту. Каб меркаваць хаця-б прыблізна аб памерах адзначаных страт, перш за ўсё паглядзім, што ў сучасны момант з чыннага флёту засталося на нашых раках.

---

[1] Проф. Н. В. Терпугов. Нужды среднего Днепра в связи с работами по шлюзованию Днепровских порогов. Часопіс „Водный Транспорт" за 1927 г.. № 4.

[2] Г. А. Абрамов. „К вопросу о современном положении торгового судостроения. Журнал „Водный Транспорт", № 3, за 1927 г.

Даныя наяўнасьці зімуючага ў 1926-27 г. на тэрыторыі БССР рачнога флёту малююцца наступнымі лічбамі: [1]

Па вадазбору Дняпра:

1) паравых суднаў—21 адзінка, з якіх 4 судны на 114 эфэктыўных сіл, 17 суднаў на 1708 індыкатарных сіл і 1 судно „Звезда", зусім нягоднае к эксплёатацыі;

2) непаравых плывучых суднаў—124 адзінкі на грузаўздым у 20.119 тон, у тым ліку 1 купальня Гомельскага Вобчаства СНАВ, памерамі 25,6 × 14,9 × 2,1 мэтраў.

Па вадазбору Зах. Дзьвіны было суднаў у межах БССР: [2]

Паравых—21 да вайны і 17 у 1925 годзе; непаравых—80 да вайны і 45 у 1925 годзе. Усяго да вайны—101 судно і ў 1925 годзе 62 судны.

У 1926 годзе водныя шляхі Заходняй Дзьвіны ў межах БССР былі забясьпечаны 113 адзінкамі гандлёвага паравога і непаравога флёгу; гэты флёт таксама зімаваў у межах БССР. Па наліччу на 1927 г. на Зах. Дзьвіне і Бярэзінскай сыстэме лічылася суднаў, належачых да Паўн.-Зах. Дзяржпараходзтва і Бярэзінскага тэхнічнага вучастка: непаравых—45, паравых і маторных—18. Флёт прыватных асоб ня улічан.

Што-ж датычыцца зімуючага флёту ў межах былых 3 губэрняў: Магілеўскай, Менскай і Віцебскай, дык тут зімавала ў 1906 годзе ўсяго 623 судны, у тым ліку паравых—60 і непаравых— 563. [3]

Калі мы прыгледзімся к якасьці дзейнічаючага на нашых раках флёту, нам ня трудна заўважыць, што паравы флёт у большай сваёй частцы вельмі стары. Прыкладна, параход „Владимир" Рачыцкага працкалектыву воднікаў, пабудаван у 1889 годзе. Гэта значыць, судно знаходзіцца на службе 38 гадоў, тады як сярэдні тэрмін службы суднаў звычайна лічыцца для тавара-пасажырскіх параходаў 20—30 гадоў і буксыраў 25—35 гадоў. Ёсьць судны і даволі маладыя, напрыклад, „Бурлак" у 150 індыкатарных сіл, зімаваўшы ў м. Петрыкаве, пабудовы 1916 г., „Луна", што зімаваў у Мазыру, пабудовы 1914 г. і г. д.

Непаравыя судны, зімуючыя ў межах БССР, на раках вадазбору Верхн. Дняпра, па свайму ўзросту падзяляюцца на наступныя катэгорыі: судны пабудовы да 1917г. займаюць 17,0 проц., пабудовы да 1918-1920 г.—4,0%, 1921-23 г.—7,3% і, урэшце, пабудовы да 1924-1926 г.—71,7%, прычым найстарэйшае з непаравых суднаў—судно пабудовы 1910 года.

Калі мы прымем пад увагу, што сярэднім тэрмінам службы непаравых суднаў зьяўляецца 10-15 гадоў (В. В. Званкоў) [4] і 12-15 гадоў (Я. Рудзутак) [5], дык для нас становіцца відавочным, што, 17 проц. наяўнага складу непаравога флёту, як спадчына ад старога ладу, ужо выслужыла свой тэрмін і патрабуе сабе на зьмену новых суднаў.

Таксама цікава адзначыць і тое, што з усяго ліку, зімуючых у БССР, непаравых суднаў пераважная частка лічыцца пабудовы апошніх двух гадоў. Гэта значыць, што пачатак супраўднага адбудоўчага працэсу воднага транспарту адносіцца к 1924 году.

У вадазбору Зах-Дзьвіны найбольшая частка непаравых суднаў таксама належыць дапабудовы апошніх 2-3 гадоў, калі, згодна дэкрэту 1924 г. „О праве владения и постройки судов", між іншым, было стала вырашана пытаньне аб прыватным суднабудаўніцтве. [6]

[1] Зьвесткі Упраўл. НКШ зносін пры СНК БССР.

[2] Руткоўскі Е. Пытаньне транспарту на вадзяных шляхох БССР, („Савецкае Будаўніцтва" за 1926 г., № 11, ст.134) і зьвесткі Упаўн. Н. К. Т. Зносін.

[3] Ст. Сб. МПС, вып. 95 „Внутреннее судоходство в 1906 г.". С.-Петербург 1909 г.

[4] В. В. Званкоў. Эксплёатацыя водных шляхоў. Москва, 1927 г.

[5] Я. Рудзутак. Транспорт в хозяйстве СССР. Госуд изд. 1927 г.

[6] А. Матцков. „Частновладельческий флот", журнал „На вахте" за 1926 г., № 3.

Пры гэтым характэрна адзначыць, што ў справах папаўненьня непаравога флёту новымі суднамі ў сучаснасьці даволі значнае месца належыць прыватнаму капіталу. Так, па Саюзу ССР к 1925 г. увесь рачны флёт па прызнаках уладаньня дзяліўся на флёт дзяржпараходзтва—48%, флёт розных хозорганаў і коопэрацыі—27% і флёт прыватных асоб—25%. Суднабудоўля 1925 году ўзьняла процант прыватніка з 25 на 32,4 проц.[1] Пры гэтым з пачатку прыватны капітал ідзе ў напрамку павялічэньня толькі ліку суднаў і ўступае іншым уладацелям у павялічэньні агульнага тонажу суднаў, а з 1926 году пачынаецца адноснае павялічэньне тонажу.

У БССР у справах суднабудоўлі з самага пачатку адбудоўчага пэрыяду прыватнік займае пераважнае значэньне і месца; асабліва гэта назіраецца у вадазбору Заходняй Дзьвіны.[2] Так, у суднабудоўлі 1925 г. прымалі ўдзел прыватныя асобы—на 68,8 проц. па ліку суднаў і на 49,5 проц. па грузаўздыму суднаў, дзяржпараходзтвы—на 20,0 проц. і 45,5 проц., хозворганы і коопэрацыя—на 11,2 проц. і 5,0 проц.

Суднабудоўля ў 1926 г. на Дзьвіне значна зьменшаецца: усяго ў гэтым годзе было пабудована 15 суднаў на агульны грузаўздым у 244,8 тон.

Месцам суднабудоўлі былі наступныя пункты: Віцебск—13 суднаў (231,4 тон) у 1925 г. і 10 суднаў (203,8 тон) у 1926 г.; Вяліж—10 суднаў (295,5 тон) у 1925 г. і 3 судны (8 тон) у 1926 г.; Полацак—14 суднаў (92,6 тон) у 1925 г. і 1 (3 тоны) у 1926 г.; Дрыса—2 (12 тон), Улла—4 (38,6 тон), Чашнікі—1 судно (4 тоны), Крэсты—1 судно (2,1 тон) у 1925 г. і Сураж—1 судно (28 тон) у 1926 годзе,

Па вадазбору В. Дняпра, ў межах БССР, у суднабудоўлі 1925-26 г. прымалі удзел прыватныя асобы—на 90,4 проц. па ліку суднаў і на 64,8 проц. па грузаўздыму, дзяржпараходзтва—на 2,7 проц. і на 22,1 проц., хозворганы і коопэрацыя—на 6,9 проц. і на 13,1 проц.

Будаваліся судны ў наступных месцах:

НАЗВА РЭК І МЕСЦ СУДНАБУДОЎЛІ	Кім пабудованы судны	Лік суднаў	Грузаўздым (у тонах)	НАЗВА РЭК І МЕСЦ СУДНАБУДОЎЛІ	Кім пабудованы судны	Лік суднаў	Грузаўздым (у тонах)
1. ДНЯПРО:				3. С О Ж:			
а) Рачыца . .	Хозворг.	2	1887,0	а) Ветка	Прыватн.	6	615,5
б) п. Пескалесьсе	Прыватн	1	23,0	б) с. Хальч . .	„	1	145,0
в) д. Н. Глыбаў .	„	1	29,0	в) м. Чачэрск .	„	1	10,0
г) д. Казігоркі .	„	1	49,0	г) д. Н. Іванаўка	„	2	189,3
д) м. Дуброўна .	„	49	3892,2	д) д. Гарадоўка .	„	1	171,9
Разам . .		**54**	**5880,2**	**Разам . .**		**11**	**1131,7**
2. БЯРЭЗІНА:				4. ПРЫПЯЦЬ:			
а) Барысаў . .	Хозворг.	5	1112,6	а) м. Тураў . .	Прыватн	1	25,0
б) Сьвіслач . .	Прыватн.	1	166,4	б) м. Петрыкаў .	„	1	210,0
Разам . .		**6**	**1279,0**	**Разам . .**		**2**	**235,0**
				УСЯГО . .		**73**	**8525,9**

Па даваеннаму часу на рэках вадазбору В. Дняпра сярэднімі нормамі грузаўздымнасьці непаравых суднаў былі:[3] 416 тон для баржаў і 1248 тон для барлін; судна пабудовы 1925-26 г. у сярэднім маюць грузаўздымнасьць 118,1 тон. Гэта значыць, што памеры суднаў сучаснай суднабудоўлі зьменшыліся, у залежнасьці ад становішча водных шляхоў, ня менш, як на 397,9 тон для тыпу суднаў-барж.

[1] А. Матцков. „Частновладельческий флот", журнал „На вахте" за 1926 г., № 3,

[2] Увага. Лічбы аб транспартных сродках на вадашляхох БССР за 1925-26 г. узяты з зьвестак Упаўн. НКШ зносін пры СНК БССР.

[3] Ляхницкий. Курс морских и речных портов. Гос. зд. Москва, 1926 г., стр. 36.

Паказальнікам разьмеркаваньня пабудованых суднаў па асобных рэках з адзнакай сярэдняй грузаўздымнасьці суднаў на кожнай рацэ зьяўляюцца наступныя даныя:

	Паказьнік у проц. пабудовы суднаў на асобных рэках		Сярэдні грузаўздым па асобным рэкам
	Па ліку суднаў	Па грузаўздыму	
1. Дняпро	73,9	68,9	108,8
2. Бярэзіна	8,2	15,0	613,1
3. Сож	15,0	13,2	102,8
4. Прыпяць	2,9	2,9	117,5
	100	100	118,1

Характэрна адзначыць, што ў вадазбору Зах. Дзьвіны разьмеры суднабудоўлі, відавочна, ўпалі ў1926 г. у параўнаньні з 1925 годам. Гэта тлумачыцца тым, што існуючы флёт Дзяржпараходзтва стаў лепш работаць і ня толькі ўдзержаў за сабою лік грузаў мінулага году, але забраў і значны лік грузаў, на які разьлічвалася суднабудоўля прыватніка мінулага году. У сваю чаргу суднабудоўля на рэках Дняпровскага вадазбору значна павялічылася, пры гэтым рост у большасьці выпадае на прыватнае суднабудаўніцтва, што тлумачыцца слабай дзейнасьцю флёту дзяржпараходтзва на некаторых вучастках Дняпра.

Па вадазборах суднабудоўля на тэрыторыі БССР у 1925-26 г. разьмяркоўваецца так:

ПРЫЗНАЧЭНЬНЕ СУДНАЎ	Лік суднаў		Агульны грузаўздым	
	Адзінак	%	Тоны	%
1. Па вадазбору Дняпра . .	73	82,9	8525,9	97,2
2. „ „ Зах. Дзьвіны	15	17,1	244,8	2,8
Разам	88	100	8770,7	100

Пры гэтым удзел у суднабудоўлі той ці іншай арганізацыі альбо прыватных асоб вызначаецца наступнымі данымі:

Разьмяркаваньне пабудованых у 1925-26 г. суднаў па ўладаньню	Лік суднаў		Агульны грузаўздым		Паказальнік на суднабудоўлю	
	Адзінак	% удзелу	У тонах	% удзелу	Па ліку суднаў % удзелу	Па грузаўздыму % удзелу
А. Дзяржпараходзтва:						
1. В. Дняпро	2	66,6	1887,0	94,3	—	—
2. Зах. Дзьвіна	1	33,4	114,0	5,7	—	—
Разам	3	100	2001,0	100	1,5	22,8
Б. Хозворганы і коопэрацыя:						
1. В. Дняпро	5	50,0	1112,6	93,1	—	—
2. Зах. Дзьвіна	5	50,0	82,1	6,9	—	—
Разам	10	100	1194,7	100	13,3	13,7
В. Прыватн. асобы:						
1. В. Дняпро	66	88,0	5526,3	99,1	—	—
2. Зах. Дзьвіна	9	12,0	48,7	0,9	—	—
Разам	75	100	5575,0	100	85,2	63,5
Усяго	88		8770,7		100	100

Мы ня маем дакладных вестак аб кошту пабудованых суднаў на тэрыторыі БССР за 1925-26 г., пагэтаму нам прыходзіцца падлічваць гэты кошт на падставе практыкі даваеннага часу, а таксама на падставе некаторых норм, прыймаемых у сучаснасьці для ўстанаўленьня каштоўнасьці суднаў. Цікава адзначыць, што, па статыстычных вестках М. Шл. Зносін за 1912 год у межах былых Магілеўскай, Менскай і Віцебскай губэрнях было пабудована непаравога флёту на 609.637 руб.,[1] пры чым вызначаны ўклад грунтоўнага капіталу ў водны транспарт па вадазборах рэк разьмяркоўваецца, прыкладам, так: па рэках В. Дняпра—77,7 проц., Заходняй Дзьвіны—21,8 проц. і Нёману—0,5 проц.

Першапачатковая каштоўнасьць аднаго судна для рэк вадазбору В. Дняпра (у межах тэрыторыі БССР) найменшая—75 руб. і найвялікшая—7.000 р., а на Зах. Дзьвіне—60 руб. і 1.300 руб.

Для азначэньня каштоўнасьці суднаў, пабудованых у[2] 1925-26 г., возьмем увесь лік суднаў пабудовы гэтага году, падзелім іх па грузаўздыму, прыкладна, на 7 груп: 1-10 тон, 10-20, 20-50, 50-100, 100-150, 150 200 і больш 250 тон і па сярэдняй норме каштоўнасьці судна ў кожнай з паказаных груп вывядзем агульны кошт усіх суднаў, што і складзе, прыкладна, суму ў 110 тысяч руб. па суднабудоўлі 1925-26 г. у БССР.

П. Бутовіч у сваёй працы „Начало восстановления речного флота“[3] па прыкладу суднабудоўлі ў вадазбору Волгі, дае каштоўнасьці 1 тоны карыснай грузаўздымнасьці суднаў тыпу „Гусяны“ у 13 р. 10 к.

Калі мы па гэтай цыфры станем вылічваць грунтоўны капітал, уложаны ў водны транспарт БССР суднабудоўляй 1925-26 г., дык мы палучым грунтоўнага капіталу па суднабудоўлі гэтага году (13 р. 10 к. × 8770) 114 тыс. руб., што мала розьніцца ад нашых падлік. Данны ўклад капіталу ў водны транспарт складае да 19 проц. ад такога жа ўкладу 1912 г. па вызначаных вышэй 3-х губэрнях.

Разьмеркаваньне грашовых укладаў у суднабудоўлю паміж галоўнымі катэгорыі суднаўласьнікаў адпавядае процантнаму паказальніку разьмеркаваньня суднаў паміж фізычных і юрыдычных асоб—суднаўласьнікаў, а іменна: 22 проц. для дзяржпараходзтв, 13 проц.—для хозворганаў і коопэрацыі і 65 проц. для прыватных асоб.

Адсюль мы бачым, што прыватнік у суднабудоўлі 1925-26 г. па БССР удзельнічае капіталам на 65 проц., тагды як па СССР роля прыватніка па непаравому флёту ў 1926 г. (па ліку суднаў) абмяжоўваецца 32,4 проц.

Па перапісу суднаў 1906 году ўдзельнае значэньне прыватных асоб і розных арганізацый у першапачатковай каштоўнасьці паравых і непаравых суднаў па вадазборах В. Дняпра і Зах. Дзьвіны паказваецца наступнымі лічбамі, а іменна:[4] а) на В. Дняпру, па ліку усіх суднаў, выпадае на дзяржаўныя, грамадзкія і іншыя арганізацыі 22,5 проц., і на судны прыватных асоб—77,5 проц., а па каштоўнасьці суднаў—46,6 проц. і 53,4% па непаравому флёту па ліку суднаў—15,0 проц. і 85,0 проц., а па каштоўнасьці суднаў—17,7 проц. і 82,3 проц.; б) на Зах. Дзьвіне па усіх суднах па ліку суднаў—11,2 проц. і 88,8 проц., а па іх каштоўнасьці—83,8 проц. і 16,2 проц.; па непаравых суднах па ліку суднаў—0,8 проц. і 99,2 проц., а па іх каштоўнасьці—1,0 проц. і 99,0 проц.

---

[1] Ст. Сб. МПС, вып. 130, „Внутреннее судоходство в 1912 г.“, изд. 1915 г.

[2] Там жа.

[3] П. Бутовіч. „Начало восстановления речного флота“. „Водный транспорт“ за 1926 г., № 3—4.

[4] Стат. Сбор. МПС. Вып. 95. „Внутреннее Судоходство в 1906 г.“ С.-Петербург 1909 г.

Выходзячы з вышэй адзначаных лічбаў, павінна вызначыць, у параўнаўчых адносінах, што грунтоўны капітал прыватніка па непаравому флёту, пабудованаму ў 1925-26 г., у БССР менш таго-жа капіталу 1906 г. па В. Дняпру на (82,3—63,5) 18,8 проц. і па Зах. Дзьвіне на (99—63,5) 35,5 проц. і больш грунтоўнага капіталу па ўсяму непаравому флёту СССР за 1926 г. на (65—32,4) 32,6 проц.

Такім парадкам устанаўліваецца, што ў межах БССР прыватны капітал у суднабудоўлі непаравога флёту значна перавышае сярэдні процант таго жа капіталу па СССР і мае тэндэнцыю прыбліжэньня к нормам даваеннага часу на той жа тэрыторыі. Такое становішча, нам здаецца, тлумачыцца наступнымі даннымі: па-першае, некаторыя лініі, як, напрыклад, галоўная артэрыя В. Дняпра (вышэй Жлобіна), Бесядзь і іншыя, былі выключаны з абслугоўваньня іх флётам дзяржпараходзтва; па-другое, наогул рэкі БССР у большасьці даступны толькі для дробных суднаў, так званаго „саматужнага суднаўладаньня", эксплёатацыя якіх не карысна для дзяржпараходзтва.

Ня маючы вестак, для якога прызначэньня пабудована паравое судно у 10 індыкатарных сіл у Барысаве, для ўліччваньня будаўнічага кошту гэтага судна мы бярэм кошт 1 індыкатарнай сілы ў 260 р.[1] і ўлічваем каштоўнасьць памяненага судна ў (260 р. × 10) 2600 руб.

Такім парадкам мы бачым, што на ўсёй тэрыторыі БССР за 1925-26 г. пабудована 88 непаравых суднаў на агульны грузаўздым у 8770,7 тон і 1 паровое судно на 10 індыкатарных сіл. Па груба орыентыровачнаму падліку, як гэта вызначана вышэй, будоўны кошт усіх паказаных суднаў дасягае 114—120 тыс. р.

Пры гэтым будзе ня лішнім крыху застанавіцца на пытаньні аб мяркуемых памерах карыснай працы пабудаванага флёту. Гэтую працу мы можам орыентыровачна ўстанавіць на падставе даных эксплёатацыйных вымярыцеляў, прынятых для розных суднаў рачнога флёту. Такімі вымярыцелямі лічыліся ў 1926 г. для непаравога флёту:[2] а) па Паўночна-Зах. Дзяржпараходзтву—на 16,38 тон будаўнічай грузаўздымнасьці судна 22.610 тона-клм. і б) па В.-Дняпроўскаму—на 16,38 тон будаўнічай грузаўздымнасьці судна—27.200 тона-клм. Грунтуючыся на вызначаных вымярыцелях, мы ўстанаўліваем орыентыровачна, што спушчаны на воду новы флёт павінен будзе даваць ў год карыснай працы ў вадазбору Зах. Дзьвіны 337.907 тона-клм. і ў вадазбору В. Дняпра 14.157.800 тона-клм.; разам гэта дае карыснай працы (337.907+14.157.800)—14.595.707 тона-клм.

Што датычыцца мяркуемай працы аднаго паравога судна ў 10 індык. сіл, дык, пры вымярыцелі на індыкатарную сілу карыснай працы на год у 3060 тона-клм., гэта судно можа адработаць за год 30.600 тона-клм.

Ня трэба запамятаваць і таго, што Дняпроўскае Дзяржпараходзтва ў пераважнай частцы вядзе пабудову суднаў за межамі БССР, і гэтыя судны таксама абслугоўваюць сваёй працай рэкі БССР. Пры такім становішчы фактычна папаўненьне чыннага флёту на нашых раках суднамі будзе значна большым, чымся гэта можна ўявіць на падставе даных аб суднабудаўніцтве выключна на тэрыторыі БССР.

Зразумела, што гэтая акалічнасьць намі ўлічваецца, хаця мы і ня маем дакладных вестак аб памерах апошняга суднабудаўніцтва. Тут мы толькі спадзяёмся на тое, што В.-Дняпроўскае Дзяржпараходзтва не паставіць сабе ў цяжар у бліжэйшы час паінфармаваць нас на старонках беларускіх часопісаў аб тым, што робіцца ім па частцы належнага забясьпячэньня нашых водных шляхоў транспартнымі сродкамі, тым больш што

[1] В. В. Званкоў. Эксплёатацыя водных шляхоў. Москва, 1927 г.
[2] Часопіс „Водный транспарт", за 1926 г., № 1.

у свой час адпаведныя ўстановы БССР прымалі крокі к забесьпячэньню будаўнічай праграмы В.-Дняпроўскага Дзяржпараходзтва патрэбнымі лесаматар'ялямі.

На падставе ўсяго сказанага мы прыходзім к вынікам, што нашы грашовыя затраты, як на паляпшэньне пуцявіны водных шляхоў, так і на папаўненьне транспартных сродкаў для працы на гэтых шляхох, далёка недахватны ў параўнаньні з тымі задачамі і той роляй, якія павінны будзе выпаўняць у стране наш водны транспарт.

У сапраўднасьці-ж, капітальныя укладаньні на адбудаваньне водных шляхоў на тэрыторыі БССР састаўляюць:

	1924-25 г.	1925-26 г.	1926-27 г.
1) па вадазбору В. Дняпра	54.536 руб.	316.467 р.	466.784 р.
2) „ „ Зах. Дзьвіны . . .	29.538 „	93.639 „	91.181 „
	84.074 руб.	410.106 р.	557.965 р.
% росту	100	487,7	663,6

З паказаных сум выключна на днопаглыбіцельныя і дноачысьціцельныя работы патрачена:

	1924-25 г.	1925-26 г.	1926-27 г.
1) па вдазбору В. Дняпра	7.027 руб.	153.303 р.	181.000 р.
2) „ „ Зах. Дзьвіны	3.558 „	38.919 „	44.000 „
Разам	10.585 руб.	192.222 р.	225.000 р.

У паказаньнях на 1 клм. судаходных шляхоў па рэспубліцы гэта будзе: у 1924-25 г.—50,4 руб., у 1925-26 г.—246,1 руб. і ў 1926-27 г. (пры ўліку ўкладзен. капіталу ў шляховыя справы—557.965 руб. і ў суднабудаўніцтва ў разьмеры 120 тыс. руб., а ўсяго 677.965 руб.) да 308 руб.

Злучаныя Штаты Амэрыкі, маючы ў 1923 годзе 42.500 клм. ўнутраных водных шляхоў, патрацілі на іх паляпшэньне і ўтрыманьне ў належным для судаходзтва стане 47.478.349 долараў [1] што, пры парытэце доляра ў 1 руб. 94 кап., дае выдаткаў на 1 клм. шлях

$$\left(\frac{47.478.349 \times 194)}{42500}\right) \text{ 2167,6 руб.}$$

Вялікія затраты на вадзяныя шляхі з боку Злучаных Штатаў Амэрыкі, па думцы Э. Эт., тлумачыцца тым, што ў гэтай старонцы „начинают стремиться к тому, чтобы вести народное хозяйство" „хозяйственно", а не „бесхозяйственно", как это было до сих пор", і што узьнікшы ў апошнія часы інтарэс да пытаньняў воднага транспарту „проникнут стремлением к практическому под'ему внутреннего судоходства, и он вызывается осознанной необходимостью достичь этого в целях разрешения вопроса о настоятельной экономической необходимости как внутреннего, так и внешнего рынка".

Не адстаюць у праяўленьні ўважлівасьці к пытаньням воднага транспарту і Эўрапейскія страны. Асаблівую вартасьць у гэтых адносінах мае прыклад з чысте кантынэнтальнай старонкі,—Чэха-Славаччыны, якая, карыстаючыся толькі часткамі рэк Эльбы, Дуная і Одэра, за даволі кароткі

[1] Водны транспарт, № 11 за 1925 г., стр. 673—74.

час утварыла на іх магутны флёт з параходнымі прадпрыемствамі ў наступным ліку суднаў: 1) Параходнае Вобчаства на Эльбе—48 паравых суднаў, 266 ліхтэраў і іншых суднаў; 2) Дунайскае Вобчаства—3 пасажырскіх параходы, 8 буксырных, 4 шпаркаходных таварных параходы і 116 грузавых буксыраў; 3) Вобчаства на Одэры—12 буксырных і 84 грузавых барж і 4) Пражскае параходнае і буксырнае Вобчаства маюць 5 пассажырскіх судоў і 14 буксыраў [1]

Прымаючы пад увагу адзначанае, патрэбна сказаць, што наш рачны флёт як па якасьці суднаў, так і па колькаснаму складу чынных адзінак зусім не гатоў для выпаўненьня ў стране належных да яго транспартных апэрацыяў, а пагэтаму неабходна ўзмацніць належныя мерапрыемствы па забясьпецы нашых водных шляхоў транспартнымі сродкамі і, ў прыватнасьці, узмацніць суднабудоўлю дзяржпараходзтв і коопэрацыйных арганізацый.

---

[1] Водны транспарт, № 10 за 1925 г., стр. 661. „Чехо-Словацкое судоходство".

С. Слупский.

Механическое движение населения в окружных городах БССР за 1926 год.

Изучение механического движения населения в окружных городах БССР было предпринято с 1925 г. С середины этого года был поставлен учет прибывшего и выбывшего в окружные города населения путем выборок из данных о приписке и выписке в адресных столах, и эти данные поэтому относятся лишь к населению, которое прописало свое прибытие или выбытие. К сожалению, до сих пор представляется возможным дать характеристику только размеров передвижения населения, а другой, более существенный, вопрос—о результатах этого передвижения, о половом, возрастном и социальном составе переезжающего населения—по состоянию наших материалов не разрешим. Общее движение населения в окружных городах в 1926 г. представляется в следующих цифрах: [1].

ОКРУЖНЫЕ ГОРОДА	Прибыло обоего пола	Убыло обоего пола	Механич. прирост (прибыль+, убыль—)	На 1000 населен. обоего пола			%/о отнош. механич. прироста к естеств.
				Приобыль +убыль	Механич. прирост	Естеств. прирост	
1. Бобруйск	5700	4562	+1138	263,9	29,3	18,9	155
2. Борисов	3324	2816	+508	314,1	26,0	35,1	74
3. Витебск	12503	11378	+1125	253,1	11,9	14,2	85
4. Климовичи . . .	885	631	+254	223,4	37,4	20,0	187
5. Минск	41773	39856	+1917	698,1	16,4	17,6	93
6. Могилев	5379	4800	+579	222,3	12,6	18,9	67
7. Мозырь	1631	1494	+137	342,6	15,0	22,4	67
8. Орша	2827	2562	+265	246,3	12,1	19,2	63
9. Полоцк	1579	1493	+86	151,4	4,2	22,3	19
10. Слуцк	1822	1776	+46	250,2	3,2	21,8	15
Всего . . .	**77423**	**71368**	**+6055**	**383,5**	**15,6**	**17,4**	**89**

Данные, приведенные в таблице, показывают, что за 1926 год всего прибыло в БССР 77423 человека, а убыло 71358 чел. и в результате осело 6055 человек. Общее передвижение по отношению к 1000 населения обоего пола в окружных городах БССР выражается цифрой 383 переезда. По отдельным городам наблюдаются довольно резкие колебания. Первое место по переездам занимает гор. Минск (698), что об'ясняется столичным характером города, сосредоточием центральных учреждений, более широкой торговой деятельностью и в не малой степени его приграничным положением. Следующее после Минска место занимают такие города, как Мозырь (343) и Борисов (314); не выделяются по размерам переездов гор. Витебск, Орша и Слуцк. Менее всего переездов в Полоцке. Мы не располагаем сравнительными данными по другим городам Союза и можем привести лишь цифры по Ленинграду, в коем в течение 1925 г. общее число переездов на 1000 чел. населения составляло 547.

Степень оседания (приезжающих) в окружных городах БССР выражается в среднем в 15,6 человек (на 1000 душ населения обоего пола), и эта цифра сравнительно с естественным ростом населения ниже на 11 проц. По отдельным окружным городам наблюдаются довольно резкие отклонения от этой средней как в сторону повышения прироста, так и обратно.

[1] Настоящие данные и все последующие в статье взяты из статистического листка БССР за 1925 и 1926 г. г.

Следует лишь отметить, что механический рост населения превышает рост естественный в Климовичах (на 87 проц.) и Бобруйске (на 55 проц.) Превышение в Бобруйске об'ясняется общим ростом населения этого города за время с 1923 по 1926 год, выразившимся в 20 проц. Обращаясь далее к вопросу о степени прироста приезжающего населения, замечаем превышение средней величины в Климовичах (37,4), в Бобруйске) 29,3), Борисове (26,0) и в Минске (16,4); наименьший прирост, в четыре раза ниже среднего, наблюдается в Полоцке и в Слуцке (4,2 и 3,2).

Характер местностей, откуда по преимуществу прибывают и куда выбывают, представлен в следующих данных:

Год	Движение населения	Города			Прочие местности		
		БССР	РСФСР	Прочие республ.	БССР	РСФСР	Прочие республ.
1926	Прибыло	23717	14976	5380	28897	713	406
	Убыло	20072	15063	5029	18221	407	335
	Осталось	+3645	—87	+351	+10676	+306	+71

Следует отметить то общее положение, что в пределах БССР происходит отлив сельского населения в города и самый характер переезда этого населения сильнее степени переезда горожан. Обратное наблюдается в отношении приезда и выезда из РСФСР и проч. республик,—тут преобладает городское население, но и здесь даже при минимальных переездах сельского населения наблюдается большое оседание в БССР последнего и убыль городского.

Очень важно проследить по городам БССР, насколько в каждом из них развито передвижение городского и сельского населения:

Окружные города (Движение населения)		Города	Сельск. м.	На 1000 нас. об пола	
				Города	Сельск. м.
Бобруйск	Прибыло	3412	2040	87,8	52,5
	Выбыло	3266	1044	84,0	26,8
	Осталось	+146	+996	+3,8	+25,7
Борисов	Прибыло	1553	1423	79,5	72,8
	Выбыло	1399	1084	71,6	55,5
	Осталось	+154	+339	+7,9	+17,3
Витебск	Прибыло	7858	4299	83,3	45,6
	Выбыло	6560	3399	69,5	36,0
	Осталось	+1298	+900	+13,8	+9,6
Климовичи	Прибыло	420	445	61,9	65,6
	Выбыло	388	228	57,2	33,6
	Осталось	+32	+217	+4,7	+32,0
Минск	Прибыло	22902	15717	195,9	134,4
	Выбыло	20207	9056	172,8	77,4
	Осталось	+2695	+6661	+23,1	+57,0
Могилев	Прибыло	3645	1622	79,6	35,4
	Выбыло	3630	1064	79,3	23,2
	Осталось	+15	+558	+0,3	+12,2

ОКРУЖНЫЕ ГОРОДА (Движения населения)		Города	Сельск. м.	На 1000 нас. об. пола: Города	Сельск. м.
Мозырь	Прибыло	884	703	96,9	77,1
	Выбыло	845	594	92,6	65,1
	Осталось	+39	+109	+4,3	+12,0
Орша	Прибыло	1634	1099	74,7	50,3
	Выбыло	1897	612	86,7	28,0
	Осталось	—263	+487	—12,0	+22,3
Полоцк	Прибыло	929	598	45,8	29,5
	Выбыло	901	499	44,4	24,6
	Осталось	+28	+99	+1,4	+4,9
Слуцк	Прибыло	836	951	58,2	66,1
	Выбыло	1071	641	74,5	44,6
	Осталось	—235	+310	—16,3	+21,5
Всего	**Прибыло**	**44073**	**28897**	**113,6**	**74,5**
	Выбыло	**40164**	**18221**	**103,5**	**47,0**
	Осталось	**+3909**	**+10676**	**+10,1**	**+27,5**

Механическое движение, главным образом, отражается на оседании сельских жителей, хотя более интенсивны переезды городских. Наибольшая степень оседания сельских жителей отмечается в Минске, Климовичах, Бобруйске, Борисове, Могилеве и Орше. Равно в этих же городах — наибольшее число передвижений сельского населения. На основании одногодичных данных говорить о значительности механического движения не приходится, и этими несколькими указаниями ограничим выводы о поокружных тенденциях передвижения населения в БССР.

Сделана нами также попытка проследить сезонность передвижения, и для этой цели приведем следующие процентные данные по месяцам 1926 г.:

Движение населения / Месяцы		Январь	Февраль	Март	Апрель	Май	Июнь	Июль	Август	Сентябрь	Октябрь	Ноябрь	Декабрь	Всего
Города	Прибыло	6,5	7,3	6,8	7,4	7,9	8,8	8,5	8,5	10,1	10,2	9,4	8,6	100,0
	Убыло	7,0	6,8	6,7	7,4	8,3	9,5	8,3	8,1	9,8	10,5	9,2	8,4	100,0
	Осталось	2,3	13,1	7,1	7,3	3,2	1,9	10,4	11,9	13,6	7,0	11,4	10,8	100,0
	Прибыло+убыло	6,7	7,1	6,8	7,4	8,1	9,1	8,4	8,3	9,9	10,4	9,3	8,5	100,0
Проч. местн.	Прибыло	6,3	7,2	7,3	7,8	7,3	7,4	7,6	9,2	10,7	11,2	9,8	8,2	100,0
	Убыло	6,3	5,6	6,3	8,1	9,0	12,1	9,6	9,1	8,4	9,2	8,6	7,7	100,0
	Осталось	6,1	9,9	9,1	7,1	4,4	—0,5	4,0	9,2	14,4	14,5	11,9	8,9	100,0
	Прибыло+убыло	6,3	6,6	6,9	7,9	8,0	9,2	8,4	9,2	9,8	10,4	9,3	8,0	100,0
Всего	**Прибыло**	**6,4**	**7,4**	**7,0**	**7,5**	**7,6**	**8,2**	**8,2**	**8,7**	**10,5**	**10,6**	**9,5**	**8,4**	**100,0**
	Убыло	**6,9**	**6,5**	**6,6**	**7,8**	**8,3**	**10,4**	**9,1**	**8,9**	**9,3**	**9,8**	**8,7**	**7,7**	**100,0**
	Осталось	**0,1**	**12,6**	**8,5**	**2,8**	**—0,6**	**—12,5**	**—1,1**	**5,3**	**17,3**	**13,9**	**13,5**	**11,8**	**100,0**
	Прибыло+убыло	**6,6**	**7,0**	**6,8**	**7,6**	**7,9**	**9,3**	**8,6**	**8,8**	**10,0**	**10,2**	**9,1**	**8,1**	**100,0**

Сезонности в передвижении населения не наблюдается. Отметим лишь максимум переездов в осенние и зимние месяцы, минимум в весенние. В летнее время, в мае—июле, наблюдается убыль населения из городов БССР. Резких отклонений в помесячном распределении механического движения населения в зависимости от местности не наблюдается. Дальнейшее накопление материалов в этой части может способствовать более углубленному изучению сезонности передвижения населения.

Каков рост механического движения населения, какова динамика переездов за весь период нашего наблюдения с третьей четверти 1925 г. по 1 четверть 1927 г., можно видеть из следующих данных:

Периоды	Прибыло			Выбыло			Прирост			На 1000 населения						% распределение механич. прир. по полу		
										Прирост			Число передвиж.					
	Об. п.	М	Ж.	Об. п.	М.	Ж	Об. п.	М.	Ж.	Об. п.	М.	Ж.	Об. п.	М.	Ж.	Об п	М.	Ж.
1925 г.																		
3 четв.	17896	11466	6430	17749	11362	6387	147	104	43	0,4	0,5	0,2	91,9	119,2	65,2	100,0	70,7	29,3
4 „	20235	13642	6593	17649	12174	5475	2586	1468	1118	6,7	7,7	5,7	97,6	134,8	61.4	100,0	56,8	43,2
1926 г.																		
1 четв.	16095	11103	4992	14305	10031	1274	1790	1072	718	4,6	5,6	3,7	78,4	110,3	47,2	100,0	59,9	40,1
2 „	18042	11922	6120	18908	12356	6552	—866	—434	—432	—2,2	—2,3	—2,2	95,2	126,8	64,5	100,0	50,1	49,9
3 „	21210	13507	7703	19396	12502	6894	1814	1005	809	4,7	5,2	4,1	104,7	135,8	74,3	100,0	55,4	44,6
4 „	22076	14149	7927	18759	12463	6296	3317	1686	1631	8,5	8,8	8,3	105,3	138,9	72,4	100,0	50,8	49,2
1927 г.																		
1 четв.	18293	12018	6275	16725	11137	5588	1568	881	687	4,0	4,6	3,5	90,3	120,9	60,4	100,0	56,2	43,8

Колебание передвижения населения окружных городов достигает в среднем 9,6 проц. за квартал.

По полу более переезжают мужчины.

В виду новизны учета механического движения населения в белорусских городах очень важно дать подробную характеристику состава переезжающего населения, и эта возможность представляется нам лишь в в отношении города Минска за апрель месяц. Не делая из данных за один месяц каких-либо окончательных выводов, мы лишь для сведения приведем характерную таблицу по основным социальным группам, из коей вытекает, что в города едут наиболее предприимчивые и трудоспособные силы, в целях подыскать работу.

Движен. населен. / Наименов. профес.	Рабочие					Служащие	Хозяева	Иждивенцы	Прочие
	Всего	В том числе							
		Сел. хоз.	Строит.	Швейн.	Металл.				
Прибыло	254	21	18	13	17	1377	323	167	398
Убыло	239	4	8	9	22	1480	255	151	404
Прирост	+15	17	+10	+4	—5	—103	+68	+16	—6

Эти цифры показательны в том отношении, что при систематическом они наблюдении в дальнейшем дадут возможность определить состав передвигающегося населения, но и за один даже месяц можно уже отметить наибольшее передвижение служащих и рабочих. Обращает также внимание большой сравнительно прирост хлебопашцев, сельско-хозяйственных рабочих и строителей.

М. Баран.

Некоторые замечания о работе окрпланов.

Вопросы, касающиеся работы окрпланов и затрагиваемые мною в данной статье, не являются новыми на страницах журнала „Савецкае Будаўніцтва".

В свое время по существу этих вопросов достаточно много писали. В частности, им были уделены 3 больших статьи т. т. Бунина, Петровича и Архангельского (см. „Савецкае Будаўніцтва" №№ 2 и 8—9 1926 год и 5—1927 г.).

Целью настоящей статьи является подведение некоторых итогов, положительного и отрицательного характера, и намечение на основе их ближайших задач, стоящих перед окрпланами. Это тем более сейчас необходимо в связи с увеличением об'ема работы окрпланов, вследствие укрупнения округов, а также благодаря усилению плановых начал во всей нашей советской и хозяйственной работе.

Заранее оговариваюсь, что эта статья не претендует на полный критический обзор работы окрпланов.

Впервые некоторые итоги работы окрпланов Белоруссии подведены были на совещании, состоявшемся в августе месяце 1926 года. К этому времени опыт работы окрпланов был весьма незначителен. Фактически существование окрпланов даже не было оформлено в системе окружного советского аппарата.

На этом совещании разработан был ряд организационных вопросов, касающихся работы окрпланов, и намечена была линия их дальнейшей работы.

За истекший год мы можем констатировать ряд достижений в работе окрпланов. Окружные исполкомы в настоящее время рассматривают на своих заседаниях основные хозяйственные и культурные вопросы лишь при наличии заключений по ним со стороны окрпланов.

В результате работы последних больше дисциплинировались окружные учреждения и организации и в отношении плановости.

Окружные учреждения стали практиковать разработку контрольных цифр и перспективных планов развития различных отраслей хозяйства округа. Эти контрольные цифры и планы просматриваются окрпланами и представляются последними на окончательное утверждение окрисполкомов.

Но вместе с тем, несмотри на все эти, в общем, положительные явления, следует при их конкретизации отметить ряд отрицательных моментов, значительно ослабляющих эффективность вышеуказанных явлений.

Прежде всего следует указать, что до сих пор фактически недостаточно определены функции окрпланов. Сплошь и рядом мы можем констатировать, что окрпланы нагружены вопросами, не являющимися плановыми ни по форме, ни по существу.

До сих пор некоторыми окрпланами проектируется рассмотрение и даже утверждение заключаемых окружными учреждениями договоров, в особенности, когда другой стороной являются частные лица. В некоторых округах окрпланы проявляют опеку над руководителями местных предприятий или трестов. Бывают случаи, когда отдельные руководители, в частности—коммунальных трестов, не совершают коммерческих сделок без предварительного их согласования с окрпланами.

Следует отметить, что подобная система работы не установлена кем-нибудь из вышестоящих окружных органов, в частности—окрисполкомами.

Увлечение рассмотрением подобных вопросов является результатом стремления окрпланов влиять на те или иные текущие явления хозяйственной жизни округа.

В результате этого увеличения большинство окрпланов (исключение следует сделать в отношении Витебского и Гомельского, а отчасти и Полоцкого окрпланов) не только не взялись до сих пор за систематическую плановую работу, но и ставят на заседаниях окрпланов вопросы, далеко не подготовленные для планового их разрешения.

Здесь нам не мешает вспомнить, что в общем разумеют под понятием „планирование".

Под планированием подразумевается разработка ряда мероприятий на известное время, долженствующих привести к определенной цели. Естественно, эти мероприятия должны быть конкретно формулированы и базироваться на соответствующих материальных возможностях.

Так, нельзя считать планированием решение одного окрплана о постройке окржилсоюзом многоэтажного каменного дома, не имея ни проекта постройки, ни сметы, ни данных об источниках финансирования. Нельзя также считать планированием решение об организации в городе делового клуба. Для организации последнего вряд ли что-нибудь поможет решение окрплана, если актив хозяйственников и других работников непосредственно не возьмет на себя инициативу организации этого клуба.

Этим, конечно, не отрицается необходимость участия окрпланов в повседневной советской и хозяйственной жизни. Необходимо только отказаться от загромождения себя вопросами, не требующими планового вмешательства.

Окрпланы должны все больше переходить к систематической плановой работе. Эта работа, преследуя исключительно практические цели, должна опираться на практические и научные методы.

В связи с этим необходимо еще раз поставить в порядок дня вопрос о качественном и количественном составе работников окрпланов.

Тов. Бунин в своем докладе на 1-м совещании окрпланов (в августе 1926 г.) вполне правильно указал, что члены плановых комиссий должны быть персонально назначаемы окрисполкомами, т. к. окрпланы, разрабатывающие и обсуждающие вопросы разносторонней хозяйственной жизни округов, должны иметь для этого соответствующих сведущих людей. Представители же ведомств не всегда в состоянии помочь окрпланам в этой разносторонней работе. Вредить же они много в состоянии внесением „ведомственного духа", которым весьма часто представители ведомств страдают. К тому почти все эти ведомственные представители являются членами президиума окрисполкома. Перегруженность этих товарищей обязанностями по непосредственной работе не дает им никакой возможности активно работать в окрплане, штат постоянных работников которого весьма ограничен.

Необходимо поэтому раз навсегда изменить в соответствии с предложением т. Бунина существующую систему назначения членов окрпланов. Последнее предложение, естественно, не устраняет возможности персонального назначения в члены окрпланов работников, работающих в том или ином ведомстве. Но основным мотивом назначения должна служить деловитость и пригодность данного лица для участия в работах окрплана.

До сих пор отсутствует единообразная структура окрпланов. Так, например, в Гомеле и Бобруйске существуют секции. В Минске же секций нет. Между тем, наличие секций может во многом помочь работе окрпланов. Количество секций должно зависеть от хозяйственной структуры того или иного округа. Следовало бы установить для всех округов три секции: сельско-хозяйственную, торгово-финансовую и общую, куда входят

социально-культурные и коммунальные вопросы. В наиболее развитых и укрупненных округах (Минск, Гомель, Витебск, Могилев, Бобруйск) необходимо выделить и секцию местной промышленности и коммунального хозяйства (сюда входит и жилищное строительство).

В соответствии с хозяйственной развитостью округов, устанавливаются и количественные и качественные штаты окрпланов (штаты уже утверждены СНКБ) в размере 3—4 человек, включая и председателя окрплана. Необходимо, чтобы последний в будущем был не только номинальным, но и действительным работником окрплана. Во главе секций должны стоять соответствующие специалисты (агроном, экономист, инженер).

Секции окрпланов должны быть центрами, привлекающими научно-практические силы округа к плановой работе. Необходимо наиболее активным работникам давать задания по разработке ряда проблем. Надо установить в возможном размере пожетонное вознаграждение за отдельные работы или участие в заседаниях секций. Соответствующие средства должны быть изысканы в местном бюджете.

Мы вступили в такую полосу хозяйственной жизни, когда планирование не возможно только на основе кон'юнктурных данных. Необходима тщательная исследовательская работа. К сожалению, как указано выше, к этой работе, из-за ряда причин, окрпланы до сих пор еще не приступили. Имеются лишь отдельные попытки такой работы со стороны окрпланов. Так, например, Минский окрплан занялся разработкой баланса сельского хозяйства по округу. Бобруйский окрплан попытался изучить перспективы местного промышленного строительства. Все эти работы весьма важны с точки зрения плановой. Одновременно следует помнить, что окрпланы только своими силами в этой отрасли немного успеют и поэтому кроме использования для этой работы привлеченных членов секции, необходимо тесно связаться с существующими в отдельных округах научно-исследовательскими институтами.

В своей работе окрпланы должны тесно связаться с ОКК-РКИ. Желательно, чтобы в план работы ОКК-РКИ были включены рекомендованные окрпланами отдельные проблемы, для изучения которых с точки зрения рационализации или контроля необходимо соответствующее обследование. Материал обследования должен помочь окрпланам в их работе.

Окрпланы же с своей стороны должны своими материалами содействовать ОКК-РКИ. Тесная связь также должна быть установлена с окрстатбюро. Статистический материал последнего окрпланы должны широко использовать. Опытные работники-статистики должны по возможности привлекаться оркпланами при разработке отдельных проблем. План окрстатбюро должен быть согласован, в пределах возможности, с планом работ окрплана.

До сих пор во многих случаях в содержании работы окрпланов значительную роль играет „окружной патриотизм". Это следует признать значительным недостатком, ибо придает работе суб'ективный уклон. Положение и место окрпланов в системе окружного аппарата не дает им возможности отвлекаться от „окружных" влияний. При всем этом, работники окрпланов должны помнить, что планирование хозяйственной системы не может ограничиваться хозяйством округа. Необходимо, чтобы при планировании хозяйства округа были всегда учтены интересы всей республиканской, а в нужных случаях и союзной хозяйственной системы.

В области взаимоотношений окрпланов с окружными учреждениями можно, как указано выше, отметить, что, в общем, отношения нормальны, и руководители окружных учреждений усвоили важность и значение работы окрпланов. Необходимо, чтобы в дальнейшем окрпланы контактировали свою работу с окружными учреждениями, усилив при этом „плановую дисциплинированность" последних. В последнее время установилась

некоторая связь между окрпланами и риками. Эта связь носит до сих пор случайный характер и в большинстве случаев сводится к получению необходимых сведений от районных учреждений. Бывают и случаи приглашения представителей районов на заседания окрпланов при разрешении вопросов бюджета или развития местной промышленности. Нужно эту связь развить. Окрпланы должны содействовать рикам в планировании хозяйственного и культурного строительства района.

Необходимо также связать работу окрпланов с горсоветами окружных центров. В Минске горсоветом и другими органами разрешаются вопросы городского коммунального строительства крупных размеров, помимо окрпланов. Такое же положение в других городах. Между тем, плановое влияние при разрешении указанных вопросов весьма необходимо.

Следует также внести ясность во взаимоотношения отдельных секций госплана с окрпланами. Имеются случаи, когда секциями обсуждаются вопросы, касающиеся того или иного округа, не только помимо окрпланов, но и без привлечения их при разработке в секциях. Материалы по этим вопросам поступают непосредственно в секции по инициативе центральных учреждений или даже окриков. Необходимо, чтобы в будущем окружные вопросы рассматривались в секциях или в президиуме госплана лишь при наличии заключений по ним со стороны соответствующего окрплана. В случаях необходимости спешного разрешения данного вопроса надо во всяком случае привлечь к его разработке представителя окрплана.

Что же касается руководства окрпланами со стороны госплана, то мне кажется, что в основном принципы его разрешены на первом совещании окрпланов. Созданием в составе аппарата госплана особой ячейки ученого секретариата обеспечено в будущем организационное осуществление принятых принципов.

Кончая свои краткие замечания, касающиеся работы окрпланов, хочу лишь остановиться на вопросе „информационном“. Многие товарищи считают, что, поскольку плановые органы являются по существу лишь лабораториями, разрабатывающими вопросы хозяйственно-культурного строительства, окончательное разрешение которых зависит от окрисполкомов или других высших органов, вопрос о связи окрпланов с рабоче-крестьянской массой как-будто бы отпадает. Мне кажется, что это не так. При таких условиях окрпланы превратятся в канцелярско-чиновничьи органы, не пользующиеся, как известно, почетом в советских республиках. В окрпланах проводится работа, которую нельзя признать безынтересной для трудящихся. Если нельзя установить системы периодических докладов на собраниях рабочих и крестьян, то периодическое освещение отдельных работ окрпланов на страницах окружной прессы необходимо. Целесообразно также, чтобы на пленумах окриков окрпланы отчитывались в своей работе. Хотя методы работы не всегда могут служить там предметом обсуждения, однако практической и политической линии окрплана (без последней никакая советская работа не проводится) должна быть дана оценка.

ОТДЕЛ II
СОВЕТСКОЕ СТРОИТЕЛЬСТВО

А. И. Хацкевич.

Итоги перевыборов советов по БССР в 1927 г.

Июньский пленум Центрального Комитета нашей партии заслушал доклад и дал свою оценку проведенной в этом году важнейшей политической кампании—кампании перевыборов сельских, местечковых и городских советов—с точки зрения выполнения поставленных в связи с перевыборами перед партийными и советскими органами основных задач. Задачи эти заключались в следующем: перевыборами советов еще больше усилить связь партии и органов советской власти с широкими массами рабочих и крестьян; еще больше укрепить союз рабочих и крестьян; привлечь к активному участию в советском строительстве еще большее количество городских рабочих, батрачество, бедноту и середняков деревни; поднять активность рабочего класса, как руководителя всего социалистического строительства; усилить блок бедняка и середняка против попыток влияния кулачества в советах; улучшить работу советского аппарата, приближая его к широким трудящимся массам и ведя борьбу с бюрократизмом и другими извращениями в госаппарате; усилить руководство партии в выборах советов по линии широкой демократии, устраняя „хвостизм“ и „командование“, и, наконец, устранить все недостатки, отмеченные в прошлогодней кампании. Степень выполнения этих задач нашла полное свое отражение в резолюции июньского пленума ЦК КП(б) Б.

В настоящей статье я хочу дать характеристику перевыборной кампании, главным образом, на основании цифровых и статистических данных. Эти данные, по-моему, представляют огромный интерес для партийных и комсомольских организаций, советской общественности и беспартийного рабоче-крестьянского актива, как наиболее наглядный и об'ективный показатель подведенных последним пленумом ЦК политических итогов кампании.

Переходим к самим цифровым данным.

Перевыборы сельских и местечковых советов.

Из насчитывающихся в поселениях сельского и местечкового типа 1.881.313 избирателей участвовало в этом году в выборах 871.737 чел, т. е. 46,34 проц.

Из общего количества 925.746 выборщиков мужчин, имевших право участвовать в перевыборах 1927 г., осуществили свое избирательное право 622.653 чел., или 66,54 проц., а из общего количества 945.567 женщин выборщиков осуществили свое избирательное право 249.084 чел., или 26,4 проц.

В перевыборах прошлого года из общего количества 1.816.178 выборщиков участвовали в перевыборах 846.098 чел., т. е. 46,6 проц.

Активность избирателей мужчин в прошлом году выразилась в 67,6 проц. по отношению ко всем выборщикам мужчинам, а женщин—25 проц. ко всем выборщикам женщинам.

Процент активности избирателей по отношению к общему количеству выборщиков выражался за последние годы следующими цифрами: в 1924 г.—35,5, в 1925 г.—42,6, в 1926 г.—46,6 и 1927 г.—46,34.

Таким образом, в сравнении с прошлым годом мы в этом году имеем снижение активности избирателей на 0,26 проц.

При этом надо отметить, что понижение активности наблюдалось только в большей части округов:

в Речицком	на 6,7	проц.
„ Витебском	„ 3,7	„
„ Полоцком	„ 1,7	„
„ Минском	„ 1,66	„
„ Бобруйском	„ 1,2	„
„ Слуцком	„ 0,7	„
„ Борисовском	„ 0,6	„

В остальных округах отмечено повышение активности избирателей:

в Мозырском	на 4,7	проц.
„ Оршанском	„ 2,0	„
„ Могилевском	„ 1,5	„
„ Гомельском	„ 1,1	„
„ Калининском	„ 0,8	„

Некоторое понижение активности избирателей в последней перевыборной кампании не характеризует, конечно, ни самой кампании ни ее результатов.

Общие итоги перевыборной кампании неоспоримо доказывают, что политическая активность избирателей в этом году значительно возросла, выявившись в большем интересе и увеличении требований к работе советов, в деловой критике этой работы, в многочисленных выступлениях и практических добавлениях по наказам, в тщательном обсуждении кандидатур в советы и обостренной борьбе за них между бедняцко-середняцким блоком и зажиточно-кулацкой частью деревни.

На понижение активности выборщиков повлиял ряд об'ективных причин: отсутствие во многих местах соответствующих помещений, совпадение перевыборных собраний с религиозными праздниками, условия погоды (мятель, мороз), довольно частые предвыборные собрания в небольшой сравнительно промежуток времени, подоспевшие к этому времени выборы нарзаседателей, страхуполномоченных, отчетные собрания, иногда отдельные для отчетов райисполкомов и сельсоветов и т. д. Из этих причин—недостаток помещений и влияние погоды настоятельно выдвигают вопрос о назначении выборов на другое время—раннюю осень или весну.

По отдельным округам общий процент активности дает довольно значительные колебания в пределах от 41,6 проц. до 54,6 проц. Колебания эти иллюстрируются следующей таблицей:

Название округа	Процент активности	Название округа	Процент активности
Мозырский	54,6	Гомельский	46,1
Оршанский	50,6	Витебский	45,1
Речицкий	47,7	Минский	44,7
Борисовский	47,4	Могилевский	44,0
Калининский	47,1	Полоцкий	43,0
Бобруйский	46,7	Слуцкий	41,6

Колебания эти обусловливаются, помимо таких причин, как неодинаковость хозяйственного и культурного уровня и плотности населенных пунктов, и различным качеством предвыборной работы, проведенной партийными, профессиональными, общественными и прочими организациями.

Активность мужчин в перевыборах, выразившаяся в прошлом году в 67,6 проц,, в этом году уменьшилась на 1,06 проц., т. е.—до 66,54 проц. Женщин в прошлом году участвовало в выборах 25 проц., в этом году—26,4 проц., что дает увеличение на 1,4 проц.

Таким образом, наряду с положительным фактом увеличения активности избирателей женщин на 1,4 проц., мы имеем снижение процента участия в перевыборах мужчин на 1,06 проц.

Процент активности женщин у нас меньше общесоюзного на 4,9 проц., в то время как и этот последний процент сам по себе довольно невысок и значительно отстает от процента явки мужчин.

Активность в перевыборах мужчин и женщин по отдельным округам характеризуется следующей таблицей:

Название округа	Мужчин Проц. активности	Женщин в выборах
Мозырский	71,5	36,7
Оршанский	71,1	30,5
Могилевский	69,1	19,2
Гомельский	67,8	26,3
Бобруйский	66,0	27,5
Витебский	65,2	25,2
Борисовский	65,0	30,2
Слуцкий	64,3	19,6
Минский	64,2	24,9
Речицкий	63,3	32,8
Полоцкий	60,7	25,3
Калининский	57,8	27,4

Участие отдельных групп избирателей села и местечка в перевыборах выражается следующими цифровыми данными:

Учителя, врачи и агрономы	83,9	проц.	избир.	этой	груп.
Красноармейцы	74,0	„	„	„	„
Прочие служащие	66,6	„	„	„	„
Рабочие	53,9	„	„	„	„
Кустари и ремесленники	56,8	„	„	„	„
Сел.-хоз. раб., батраки и дом. р-цы	51,2	„	„	„	„
Крестьяне	45,6	„	„	„	„

Данные, взятые по местечковым советам в отдельности, значительно разнятся от вышеприведенных только в следующем: процент активности женщин здесь подымается до 35,8 проц. женщин избирателей, процент активности интеллигенции падает до 65,4 проц. и батраков—до 38 проц. избирателей этих групп.

Из приведенной таблицы видно, что наиболее отсталой группой по участию в выборах является основная группа избирателей деревни—крестьяне. Об'ясняется это, главным образом, более низким их культурным уровнем по сравнению с остальными группами избирателей. Довольно низок также и процент активности батрачества—коренной пролетарской прослойки деревни—особенно в местечках, где активность батраков даже ниже явки крестьян. Об'ясняется это целым рядом причин: зависимостью от хозяев, культурной отсталостью, по преимуществу молодым возрастом и т. д., но в значительной мере здесь сказалась и недостаточная работа среди батрачества по профсоюзной линии, что необходимо учесть в дальнейшем.

Поскольку в отношении числа и распределения категорий так называемых лишенцев между сельскими и местечковыми советами имеется значительная разница, мы будем рядом с общими по сельским и местечковым советам цифрами приводить данные по каждой группе этих советов в отдельности.

В эту перевыборную кампанию всего по сельским и местечковым советам лишено избирательных прав 34.174 человека, что составляет 1,8 проц. всех достигших 18-летнего возраста, в прошлом году—20.216, или 1,1 проц.—увеличение на 0,7 проц.

Отдельно по сельским советам лишено избирательных прав 23.489 чел., или 1,3%, а в прошлом году—13.315 ч., или 0,8%,—увеличение на 0,5%

По местечковым советам лишено избирательных прав в этом году 10.685 человек, или 14 проц.—в 10 с лишним раз больше, чем в сельских местностях; в прошлом—10,1 проц.—увеличение на 3,9 проц.

Такое значительное увеличение числа лишенцев в деревнях и, особенно, в местечках вызвано изданием новой инструкции о выборах в советы, сузившей социальный круг лиц, пользующихся избирательными правами.

С 1925 года (время, за которое по БССР имеются данные) процент лишенных избирательных прав, беря общее число гр-н старше 18 лет за 100, изменялся следующим образом:

Г О Д Ы	1925 г.	1926 г.	1927 г.
% к числу всех гр-н старше 18 л.	1,4	1,1	1,8

По отдельным округам процент лишенцев изменяется следующим образом по отношению к проценту прошлого года:

НАЗВАНИЕ ОКРУГА	1927 г.	1926 г.	Увеличение против прошлого года
Бобруйский	2,20	1,10	1,10
Речицкий	2,20	св. нет	свед. нет
Минский	1,90	1,33	0,58
Слуцкий	1,80	0,04	0,76
Калининский	1,80	1,10	0,70
Мозырский	1,80	1,10	0,70
Могилевский	1,70	0,93	0,77
Гомельский	1,70	св. нет	свед. нет
Оршанский	1,65	1,42	0,23
Витебский	1,60	1,13	0,47
Полоцкий	1,34	0,93	0,41
Борисовский	1,11	0,92	0,19
Всего по БССР	1,80	1,10	0,70

Как видно из этой таблицы, колебания по отдельным округам невелики—в пределах до одного процента. Об'ясняются эти колебания, главным образом, неодинаковой мощностью хозяйств и обусловлены степенью применения наемного труда. В рубрике лиц, пользующихся наемным трудом с целью извлечения прибыли и живущих на нетрудовой доход, куда вошли также деревенские эксплоататоры, мы имеем наибольшее колебание в зависимости от хозяйственного уклада жизни округа.

Лиц, пользующихся наемным трудом, принимая общее число лишенцев за 100, по республике лишено 6,9 проц., а в округах оно то достигает 12,1 проц. (в Бобруйском), то падает до 3,4 проц. (в Полоцком округе).

Лица, живущие на нетрудовой доход и составляющие по республике 6,6 проц. общего числа всех лишенцев, дают максимум по Оршанскому—10,8 проц. и минимум по Слуцкому округу—2,2 проц.

Увеличение числа лишенцев в деревне произошло в этом году, главным образом, за счет пользующихся наемной рабочей силой в хозяйстве

сверх установленных избирательной инструкцией норм и иждивенцев, лишенных избирательного права, как это видно из таблицы распределения лишенцев по категориям:

	1927 г.	1926 г.
Лиц, пользующихся наемным трудом с целью извлечения прибыли	0,13	0,04
Лиц, живущих на нетрудовой доход	0,12	0,12
Торговцев и посредников	0,43	0,44
Служителей религиозных культов	0,13	0,13
Служащих и агентов бывшей полиции и жандармерии	0,24	0,20
Осужденных по суду	0,09	0,07
Умалишенных и подопечных	0,06	0,04
Членов семей, лишен. избирательного права	0,60	0,01
Прочих	—	0,05
Всего по БССР	100	100

Процент лишенных избирательного права (1,8 проц.), а также колебания его по округам и распределение лишенцев по категориям вполне соответствуют социальному составу населения БССР.

Новая инструкция о перевыборах советов, установившая более точный порядок проведения выборов и внесшая изменения в сторону сужения круга лиц, имеющих право избирать, проводилась на местах в основном правильно, хотя и были иногда отдельные случаи отступления как в сторону расширения, так и сужения круга избирателей.

По 1244 советам (в прошлом году их было 1242), из которых—1.197 сельских и 47 местечковых, избрано[1]:

Г О Д Ы	Членов сельск. и местечков. советов	Членов президиумов сельсоветов и местеч. советов	Председ. сельсоветов и местеч. советов	Членов сельск. и местечков. ревиз. комис.
1927 г.	19173	3798	1244	3790
1926 г.	18902	—	1242	3920

Перейдем теперь к характеристике состава сельских и местечковых советов по отдельным признакам.

В этом году избрано женщин: в члены советов сельских и местечковых—1.349, или 7 проц., в прошлом году—8,4 проц.; в члены президиумов сельских и местечковых советов в этом году 135, или 3,6 проц., в прошлом году—2,7 проц.; председателями сельских и местечковых советов в этом году—14, или 1,1 проц., в прошлом году—0,9 проц.; в ревизионые комиссии сельских и местечковых советов в этом году—329, или 8,7 проц., в прошлом году—6,5 проц.

Таким образом, мы имеем снижение процента женщин в составе сельских и местечковых советов, по сравнению с прошлым годом, на 1,4 проц Повысился зато процент женщин в президиумах на 0,9 проц., председателей—на 0,2 проц. и членов ревизионных комиссий на 2,2 проц. Из отдельных округов самый высокий процент женщин в сельсоветах дал Мозырский округ—9,14 проц. и самый низкий—Слуцкий—5,7 проц.

Необходимо отметить, как отрицательное явление, что процент избираемых в советы женщин постепенно падает: в 1924 г. было избрано в совет 12% женщин, в 1925 г.—9,4%, в 1926 г.—8,4% и в 1927 г.—только 7%. Постепенно и неуклонно количество выбранных в советы женщин уменьшается, и в этом году мы имеем только 7% женщин, избранных в сельские и местечковые советы. На это обстоятельство необходимо будет обратить особенное внимание.

[1] Данные о составе советов берутся без Гомельского и Речицкого округов для возможности сравнения с прошлым годом, за который нет сведений по этим округам. Вместе с этими округами общее число советов 1733

Мне кажется, что понижение активности женщин в избирательной кампании, помимо общей отсталости и загруженности деревенской женщины работой в семье, об'ясняется также недостаточной работой среди мужской части населения по линии раз'яснения мужчинам политического и практического значения участия женщин в работе советов. Недостаточно также проводились до сих пор подготовка и воспитание на практической работе вовлеченных в советы женщин.

Дробление избирательных участков тоже способствовало уменьшению числа женщин в советах

Социальный состав сельских и местечковых советов по сравнению с прошлым годом, изменился следующим образом:

ОРГАНЫ ВЛАСТИ	Годы	Крестьяне		С.-х рабочие, батраки и др. рабочие	Кустари и ремесленники	Учителя, врачи и агрономы	Прочие служащие	Красноармейцы
		Всего	Из них освобожд. от налога					
Сельские и местечк. советы	1927	89,34	24,4	2,96	1,65	2,10	3,3	0,70
	1926	88,50	14,1	2,70	1,50	2,50	4,7	0,06
Президиумы сельских и местечковых советов	1927	86,50	26,1	3,80	1,40	0,80	7,2	0,30
	1926	85,50	17,1	3,80	0,69	0,80	9,3	—
Председатели сельских и местечковых советов	1927	90,80	25,7	0,47	1,10	0,07	4,6	—
	1926	88,00	22,7	0,80	0,40	0,20	6,6	—
Ревизионные комиссии	1927	58,20	25,1	2,30	1,10	29,80	8,1	—
	1926	67,40	16,4	1,80	1,20	18,20	11,4	—

Группа крестьян, избранных в советы, по сумме обложения сельскохозяйственным налогом распадается следущим образом:

ОРГАНЫ ВЛАСТИ	Годы	Освобожден. от налога	Платящие				
			До 1 руб.	От 1—2 р.	От 2—5 р.	От 5—10 р.	Свыше 10 руб.
Сельские и местечков. советы	1927	24,4	16.3	2,44	19,7	9,8	5,4
	1926	14,1	Сведений нет				
Президиумы сельских и местечковых советов	1927	26,1	Сведений нет				
	1926	17,1	Сведений нет				
Председатели сельских и местечковых советов	1927	25,7	19,0	24,9	18,7	8,5	3,2
	1926	22,7	Сведений нет				
Ревизионные комиссии	1927	25,1	Сведений нет				
	1926	16,4	Сведений нет				

Из приведенной выше таблицы мы видим, что процент сель.-хоз. рабочих и батраков в сельсоветах увеличился с 0,5 проц. до 1,16 проц., т. е. на 0,66 проц, или в 2 1/3 раза; снизился процент сель.-хоз. рабочих и батраков в составе председателей советов на 1,1 проц.

Процент прочих рабочих уменьшился в советах на 0,4 процента и в составе председателей—на 1,1 проц. Возросло количество кустарей в президиумах на 0,8 проц. и в составе председателей—на 0,7 проц. Количество избранных учителей, врачей и агрономов понизилось в составе советов на 0,4 проц. и председателей—на 0,13 проц.; в ревизионные комиссии их избрали больше прошлогоднего на 11,6 проц. Прочих служащих избрано меньше, чем в прошлом году: в советы—на 1,4 проц., в президиумы—на 2,1 проц., в председатели—на 2 проц. и ревиз. комиссии—на 3,3 проц.

Более чем в 10 раз (с 0,06 до 0,7 проц.) возросло число избранных в советы красноармейцев и введено их в президиумы советов 0,3 проц., тогда как в прошлом году в президиумах сельских и местечковых советов красноармейцев совсем не было.

По всем сельским и местечковым советам, кроме ревизионных комиссий, увеличилось число избранных крестьян. Среди последних, в особенности, освобожденных от налога: в советах—на 10,3 проц., в президиумах—на 9 проц., в составе председателей – на 3 проц. и в ревизионных комиссиях—на 8,7 проц.

Освобожденные от налога и платящие до 1 р. на едока составляют в среднем по сельским и местечковым органам власти 40—45 проц., платящих на едока от 1 руб. до 10 руб.—52—55 проц. и платящих свыше 10 руб.—только 3,5—5,5 проц.

Партийный состав сельских и местечковых советов характеризуется следующими цифрами:

	Годы	Всего	Председат. советов	Ревизионные комиссии	Президиумов сельских и местеч. совет.
Члены и канд. КП(б.)Б	1927 .	11,1	44,4	10,3	27,5
	1926 .	8,9	32,6	9,7	18,8
ЛКСМБ	1927 .	10,3	7,8	6,8	15,5
	1926 .	9,5	7,5	6,8	14,0

Увеличение партийно-комсомольского ядра в сельских и местечковых советах с несомненностью доказывает, что партийные и комсомольские ячейки в деревне, а также и отдельные их члены все лучше справляются с возложенной на них партией работой в деревне.

В результате этой работы ячеек на местах и общих мероприятий советской власти по улучшению положения трудящихся села и местечка налицо рост доверия к коммунистической партии, нашедшего свое выражение в большом числе избранных коммунистов и комсомольцев.

В состав новоизбранных советов введено большое число демобилизованных красноармейцев, а именно: в сельские и местечковые советы — 43,3 проц., в президиумы их — 49,8 проц, в председатели — 56,5 проц. и в ревизионные комиссии—34,9 проц.

Это показывает, что основные кадры сельского актива рекрутируются из бывших красноармейцев, что Красная армия является для рабочих и крестьян школой не только военной, но и общественно-политической.

В результате перевыборов, за счет отсеивания менее активных и привлечения свежих кадров актива, обновлен состав сельских и местечковых советов на 49 проц., их президумов—на 30,8 проц., председателей—на 30 проц. и ревизионных комиссий — на 60,5 проц.

Наибольшая текучесть, как видно отсюда, имеется в составе членов советов и ревизионных комиссий, снижаясь в руководящей верхушке—президиумах, и председателей, что вполне соответствует принципу вовлечения наибольшего количества трудящихся в советское строительство при одновременном сохранении преемственности накопленного опыта, необходимого для воспитания вновь вовлекаемых в работу советов трудящихся.

Значительный рост активности всех слоев избирателей, в частности батраков, бедняков и середняков, большое вовлечение в выборнуюкампанию женщин-крестьянок, улучшение социального состава и рост партийно комсомольского ядра в советах, их руководящих органах и ревизионных комиссиях — таковы основные достижения в перевыборную амланию текущего года в селе и в местечке.

Перевыборы городских советов.

Главными задачами в последних перевыборах горсоветов были привлечение всех трудящихся города к широкому и активному участию в выборах и в работе советов, еще большее укрепление руководящей роли рабочего класса по отношению к остальным слоям населения, учинение в советах руководящего влияния пролетариата и коммунистической партии—единственного вождя рабочих и крестьян.

В какой же мере эти задачи нашли свое осуществление в практике последних перевыборов?

Обратимся к цифрам.

	Окружные города[1]		Неокружн. города	
	Колич.	%	Колич.	%
Всего избирателей	196992	100	44991	100
Из них: мужчин	115435	58,6	25347	56,5
женщин	81557	41,4	19044	43,5
Отдельно по группам:				
Членов профсоюзов	93738	47,6	16287	36,2
Неорганизованных	77920	39,6	23890	53,1
Красноармейцев	25334	12,8	4814	10,7

Таким образом, женщин избирательниц в городах меньше, нежели мужчин, тогда как в сельских местностях женщин немного больше мужчин—50,3 проц.

Данные о социальном составе городских избирателей показывают, что число организованных в профсоюзы избирателей по БССР дает в окружных городах наибольший процент по сравнению с другими группами избирателей, а именно—47,6 проц., затем идут неорганизованные—39,6 проц и красноармейцы—12,8 проц.

В неокружных городах избирателей членов профсоюзов—только 36,2 проц., а большинство избирателей, 53,1 проц., состоит из неорганизованных в профсоюзы.

Это явление вполне об'ясняется современным экономическим положением БССР, республики экономически и технически более отсталой по сравнению с соседними республиками союза РСФСР и УССР.

Дальнейшее расширение производственной базы в БССР, предусматриваемое перспективным планом на ближайшее пятилетие, несомненно, произведет передвижку в социальном составе населения наших городов в сторону обеспечения численного преобладания в нем пролетарских элементов.

Всего из 196.992 избирателей по 11 окружным и 44.991 по 15 неокружным городам явилось в этом году на выборы по окружным городам 120.286 чел., или 61,1 проц., в том числе мужчин—80.012, или 69,3 проц. всех избирателей мужчин, а женщин—40.274, или 49,4 проц. всех женщин—избирательниц; по неокружным городам явилось на выборы 28.261, или 62,8 проц. выборщиков, в том числе мужчин—18.618, или 71,8 проц. избирателей мужчин, а женщин—9.643, или 50,6 проц. избирательниц женщин.

[1] Сведения даются по 11 окружным городам без Минска.

По сравнению с прошлогодними данными по 9 окружным и 15 неокружным городам в активности избирателей, общей и по полу, имеются следующее изменения:

	Окружные города					Неокружные города				
	1927 г.		1926 г.		%%% увелич.	1927 г.		1926 г.		%%% увелич.
	Колич.	% активн	Колич.	% активн.		Колич.	% активн.	Колич.	% активн.	
Всего явилось	86669	59,57	66374	47,28	12,29	28261	62,8	23706	46,8	16,0
Из них:										
Мужчин . . .	58525	69,48	53218	58,48	11,00	18618	71,8	17094	57,9	13,9
Женщин . .	28144	45,93	13156	26,63	19,30	9643	50,6	6612	31,3	19,3

Мы видим, таким образом, что в окружных и неокружных городах в перевыборах этого года имеется значительный рост активности избирателей, при чем среди женщин этот рост более интенсивный, нежели среди мужчин. Это обстоятельство свидетельствует о явно наметившейся тенденции выравнивания избирательной активности мужчин и женщин.

Из этой же таблицы видно, что активность избирателей неокружных городов поднялась больше, нежели окружных. Если в прошлом году общая активность по окружным городам превышала таковую по неокружным на 0,48 проц. и активность мужчин—на 0,58, проц , то в этом году неокружные города обогнали общую активность окружных на 3,23 проц., превысив активность среди мужчин на 2,32 проц., а среди женщин на 4,67 проц.

Явление это указывает на необходимость подтягивания активности окружных городов, как имеющих вполне хорошие условия.

По 11 окружным (без Минска) и 16 неокружным городам участвовало в выборах по отношению ко всем избирателям своей группы:

	В окружных городах (в процентах)	В неокружных городах (в процентах)
Членов профсоюзов	66,9	68,3
Из них: мужчин	70,9	72,9
женщин	59,3	59,9
Неорганизованных в профсоюзы	46,7	56,0
Из них: мужчин	56,4	67,3
женщин	41,7	47,0
Красноармейцев	77,0	74,2
Из организованных в профсоюзы явилось в отдельности:		
Рабочих	69,8	71,13
Служащих	63,8	64,53

Из этой таблицы видно, что наибольшую активность на выборах дали красноармейцы (явка по окружным городам—77 проц. и по неокружным 74,2 проц.), затем члены профсоюзов дали по окружным городам 66,9 проц. и по неокружным 68,3 проц., из них мужчин и женщин участвовало соответственно 70,9 проц. и 59,3 проц. по окружным и 72,9 проц. и 59,9 проц. по неокружным городам. При этом наиболее активной частью организованного в профсоюзы населения явились рабочие, давшие явку по окружным городам в 69,8 проц. и по неокружным в 71,13 проц., в то время как служащие дали явку по окружным городам в 63,88 проц. и по неокружным в 64,53 проц. Таким образом, окружные города отстают от неокружных по активности всех групп избирателей, кроме красноармейцев.

Наиболее отстает группа избирателей, не организованных в союзы, процент явки которой в окружных городах на 9,3 проц. ниже, чем в неокружных.

Данные об активности по группам избирателей, по сравнению с прошлогодними перевыборами, имеются по 9 окружным (без Минска, Гомеля и Речицы) и по 15 неокружным (без Ветки) городам и представляются в следующем виде:

ГРУППЫ ИЗБИРАТЕЛЕЙ	Процент участия в выборах			
	Окружные города		Неокружные города	
	1927 г.	1926 г.	1927 г.	1926 г.
1. Организован. в профсоюзы	67,4	53,8	68,24	54,2
Из них: мужчин	72,2	58,6	72,75	73,1
женщин	57,1	24,2	59,90	26,9
2. Неорганизованные	45,6	49,7	56,24	39,5
Из них: мужчин	54,8	55,7	69,00	61,2
женщин	41,2	39,4	46,40	38,8
3. Красноармейцы	79,0	59,8	74,20	64,3

Из общего числа достигших 18-летнего возраста всего лишено избирательных прав по окружным городам 20.417 человек, или 8,8 проц., в прошлом году—10.867, или 4,5 проц.; по неокружным городам лишено в этом году 6.586, или 12,8 проц., в прошлом году—4.281, или 7,8 проц.

Соотношение отдельных категорий, лишенных избирательных прав, и их динамика видны из следующей таблицы, где общее число лишенцев принято за сто.

	Годы	Лиц, прибегающих к наемному труду с целью извлечения прибыли		Лиц, живущих на нетрудовой доход		Торговцы и посредники		Служители религиозных культов		Служащие бывш. полиции		Осужденных по суду		Умалишенных и подсобных		Иждивенцы лишенных избират. прав		Прочие	
Окружные города	1927	612	3,2	2370	11,6	7377	36,1	345	1,7	478	2,4	150	0,7	71	0,3	8609	42,2	375	1,8
	1926	370	3,4	1648	15,2	6832	62,9	256	2,3	214	2,0	45	0,4	179	1,6	нет		1323	12,2
Неокружные города	1927	243	3,8	507	7,7	2802	42,5	152	2,3	317	4,8	16	0,3	29	0,4	2515	38,2	нет	
	1926	119	2,83	668	15,68	3006	70,25	148	3,5	214	5,0	18	0,42	16	0,41	нет		82	1,9

Как видно из этой таблицы, основными группами лишенцев в окружных и неокружных городах являются торговцы, члены семей, лишенных избирательного права, и живущие на нетрудовой доход. Эти три категории составляют в окружных городах 90%, а в неокружных—88,28%.

Главный прирост лишенцев произошел за счет членов семей лишенных, которые в прошлом году или не лишались избирательного права вовсе, или разносились по категориям лиц, на иждивении которых находятся, или, наконец, попадали в совершенно отсутствующую в этом году по неокружным и ничтожную по окружным городам категорию «прочих».

Затем значительно возросло, по сравнению с прошлым годом, число лишенных избирательного права кустарей, пользующихся наемным трудом, в рамках более широких, чем это позволяет новая инструкция о выборах. Именно на этой группе, как и в деревне, главным образом, сказалось влияние новой инструкции.

Если количество лишенных этой категории в прошлом году взять за единицу, то соответственные числа за этот год будут 1,7 проц. по окружным городам и 2,1 проц.—по неокружным.

Категории торговцев, живущих на нетрудовой доход, дают по окружным городам незначительное увеличение—первая на 1,1 проц., а вторая—на 1,4 проц., принимая прошлогодние числа за единицу.

По неокружным городам эти две группы дают даже абсолютное уменьшение и составляют соответственно 0,9 проц. и 0,8 проц. числа лишенных в прошлом году.

Отчасти увеличилось число лишенцев и за счет выявления довольно большого количества быв. полицейских по всем городам (число их возросло с 428 до 795).

В этом году избрано членов горсоветов по 12 окружным городам 2.581 и по 16 неокружным—1.105, из них женщин в окружных городах—440, или 17,1 проц., и в неокружных—140, или 12,7 проц.; рабочих избрано 744, или 28,8 проц.; рабочих, занимающих административно-хозяйственные должности—327, или 12,7 проц.; служащих—719, или 27,8 проц.; учащихся - 43, или 1,7 проц.; домохозяек—134, или 5,2 проц.; кустарей—69 или 2,7 проц; крестьян—72, или 2,8 проц.; красноармейцев—442, или 17,1 проц. остальные—1,2 проц.

Для сравнения с прошлым годом имеются следующие данные по 15 неокружным и 10 окружным городам [1].

СОСТАВ ГОРСОВЕТОВ	Окружные горсоветы		Неокружные горсоветы	
	1927 г.	1926 г.	1927 г.	1926 г.
По социальному положению:				
Рабочих	25,2%	31,8%	25,8%	22,1%
Рабочих, заним. адм.-хоз. должности	11,9 „		5,0 „	
Служащих	28,7 „	27,2 „	28,1 „	26,9 „
Учащихся	1,8 „	—	3,5 „	—
Домашних хозяек	5,5 „	—	3,3 „	—
Кустарей и ремесленников	2,8 „	5,1 „	8,5 „	9,9 „
Крестьян	3,1 „	9,2 „	18,2 „	16,7 „
Красноармейцев	20,3 „	20,3 „	6,2 „	12,3 „
Не выяснено	0,7 „	6,4 „	1,4 „	5,5 „

По сравнению с прошлым годом имеем увеличение числа рабочих на 5,3 проц. по окружным и на 8,7 проц. по неокружным городам.

Женщин в горсоветы окружных и неокружных городов в этом и прошлом году избрано:

Окружные		Неокружные	
1927 г.	1926 г.	1927 г.	1926 г.
17,5%	16%	12,7%	9,7%

Имеется, таким образом, увеличение избранных женщин в окружных городах на 1,5 проц. и в неокружных—на 3 проц.

Увеличилось также, по сравнению с прошлым годом, число избранных в горсоветы партийцев и комсомольцев, что видно из следующей таблицы:

	Окружные горсоветы			Неокружные горсоветы		
	1927 г.	1926 г.	Увелич. на %	1927 г.	1926 г.	Увел. на %
Член. и канд. КП(б)Б	53,2%	50,5%	на 2,7	36,9%	35,0%	1,9
» » » ЛКСМБ	5,5 »	4,6 »	» 0,9	10,3 »	7,3 »	3

Общее количество избранных коммунистов и комсомольцев, по сравнению с прошлым годом, увеличилось в окружных городах на 4,6 проц. и в неокружных—на 3,9 проц.

Цифры о социальном составе горсоветов, числе избранных в них женщин и партийном ядре показывают, что в окружных городах, где значительно больше рабочих, там выше и процент избранных в горсоветы рабочих, женщин, коммунистов и комсомольцев.

[1]. Нет данных за прошлый год из окружных по Гомельскому и Речицкому горсоветам, из неокружных—по Ветковскому горсовету, Гомельского округа, перевыборы которых в составе БССР учитываются в этом году впервые.

Избранные в последнюю кампанию члены горсоветов по возрасту распределяются следующим образом:

	18—23 г.	24—29 л.	30—39 л.	40—49 л.	50 л. и выше
Окружные горсоветы .	16,8%	28,6%	38,6%	12,3%	3,7%
Неокружные » .	19,2 »	29,6 »	31,9 »	14,0 »	5,3 »

Преобладающим возрастом является 30—39 лет; возрасты старше и моложе дают более низкий процент, при чем наибольшее падение наблюдается в старших возрастах.

Из числа всех избранных в советы по образованию имеем:

	С высшим	Средним	Низшим	Малограм.	Неграм.
В окружн. горсоветах.	3,6%	15,5%	57,9%	21,0%	0,3% [1]
В неокруж. »	3,6 »	19,0 »	50,8 »	25,9 »	0,7 »

Таким образом, наибольший процент членов горсоветов падает на лиц с низшим образованием, что вполне соответствует преобладанию в горсоветах рабочих и других лиц физического труда.

В окружных городах, где процент рабочих выше, выше и процент лиц с низшим образованием.

Имеется также в горсоветах довольно значительный процент малограмотных, и даже есть неграмотные. Воспитанию и развитию этой части своих членов городские советы должны будут уделить особое внимание.

Изменения в национальном составе горсоветов, по сравнению с прошлым годом, идут, как видно из следующей таблицы, по двум направлениям:

	Окружные города		Неокружные города	
	1927 г.	1926 г.	1927 г.	1926 г.
Белоруссов	40,2%	52,0%	55 5%	52,0%
Евреев	31,5 »	30,7 »	28,7 »	30,7 »
Поляков	2,3 »	2,0 »	3,0 »	2,0 »
Великоруссов . . .	19,7 »	12,0 »	9,0 »	12,0 »
Латышей	1,9 »	0,5 »	0,1 »	0,5 »
Литовцев	0,5 »	0,6 »	0,1 »	0,6 »
Прочих	3,9 »	2,2 »	2,5 »	2,2 »

В то время, как в окружных городах количество белоруссов уменьшилось и увеличилось количество представителей национальных меньшинств, главным образом великоруссов, в неокружных городах количество белоруссов возросло за счет нацменьшинств.

Процент обновления горсоветов по окружным городам—57,8 проц. и по неокружным—59,5 проц.

Обобщая приведенные выше данные по перевыборам горсоветов в этом году, можно отметить следующие основные достижения:

а) значительно возросла активность всех групп избирателей, и, что особенно важно, наиболее активной частью в перевыборах оказались рабочие;

б) в очень большой мере повысилась активность женщин-работниц и жен рабочих;

в) больше избрано в советы женщин-работниц и жен рабочих;

г) улучшился социальный состав горсоветов благодаря усилению в нем рабочего ядра. Увеличилось также число избранных в советы коммунистов и комсомольцев, что свидетельствует о росте доверия к партии со стороны беспартийных трудящихся.

Таковы основные выводы по перевыборам горсоветов.

Подводя итоги всем отдельным выводам, пленум ЦК КП(б)Б отметил следующее:

а) перевыборы этого года были подлинной генеральной проверкой политического курса партии: они показали правильность политики партии в целом и, в частности, курса на оживление советов;

[1] Недостающие до 100 проц. составляют лица, образовательный ценз которых не установлен.

б) перевыборы показали, что влияние и авторитет партии в рабочих и крестьянских массах неуклонно растут и укрепляются;

в) они показали прочность диктатуры пролетариата и незыблемость роли рабочего класса, как класса-руководителя;

г) перевыборы выявили все более возрастающую роль советов в деле упрочения союза пролетариата с основной массой крестьянства, сплачивая их вокруг партии и советов для успешного строительства социализма; бедняцко-середняцкий блок крепнет, беспартийный актив вокруг партии и советов растет и усиливается.

Пленум ЦК КП(б)Б, подводя итоги, поставил в основном на ближайшее время перед партией и руководящими советскими органами ряд следующих задач:

а) еще больше закрепить повысившуюся активность рабочих масс в городе, бедняцко-середняцких слоев в деревне и трудовых масс в местечках, широко использовывая эту активность в области дальнейшего оживления советов, втягивая их в работу секций и комиссий;

б) одновременно необходимо усилить через ячейки КП(б)Б руководящую работу в советах и комиссиях коммунистов и комсомольцев, избранных в состав сельских и местечковых советов;

в) взять решительный курс на более усиленное выдвижение батрацкой и бедняцкой части беспартийного актива на конкретную руководящую работу в советах;

г) в практической работе советов необходимо обратить внимание на работу и воспитание новых кадров актива, устраивая более регулярные совещания с ними;

д) укрепить и расширить связь советов с избирателями путем систематической и полной ответственности депутатов и руководящих органов советов перед своими избирателями;

е) улучшить качество организационного руководства советами со стороны районных и окружных исполнительных комитетов, сократив до минимума циркулярное руководство за счет живого руководящего инструктирования на основе изучения работы отдельных советов;

ж) отмечая явно выраженную тенденцию неуклонного понижения с каждым годом процента крестьянок в советах, учесть это при будущих перевыборах в целях устранения этой ненормальности в дальнейшем;

з) особенное внимание уделить воспитанию на политической работе депутаток-работниц, батрачек и крестьянок, всемерно вовлекая их в практическую работу временных и постоянных комиссий советов, обеспечивая при этом руководящую помощь в выполняемой ими работе;

и) углублять и расширять прикрепление для практической работы в советах и комиссиях делегаток-практиканток;

к) обратить особое внимание на улучшение качества и содержания работы советов, добиваясь проявления и осуществления последними собственной инициативы, помимо предложений сверху, в разрешении вопросов местной жизни;

л) добиться правильной организационной постановки работы советов через регулярные созывы пленумов, президиумов и внесения плановости и практического содержания в работу комиссий;

м) отмечая местами слабое развитие советской общественности в деревне, необходимо усилить участие советов в оживлении и развитии этой общественности под руководством партии;

н) во всей работе советов, а также в развитии советской общественности в деревне профессиональные организации должны играть огромную роль, для чего необходимо еще более усилить работу всех профсоюзов в деревне, в особенности союзов рабпроса и рабземлеса.

Я. Раков.

Итоги и перспективы упрощения советского аппарата.

По материалам доклада ЦКК РКИ пленуму ЦКК КП(б)Б, июль 1927 г.)

XV конференция ВКП(б) четко и ясно поставила вопрос о необходимости упрощения и удешевления управленческого аппарата. Перед всеми работниками СССР стал вопрос о необходимости доведения административных расходов и, главным образом, управленческого аппарата до действительного соответствия с потребностями нашего хозяйства с тем, чтобы, упрощая советский аппарат, сокращая его, мы тем самым могли, с одной стороны, изживать бюрократические явления в аппарате и волокиту, приближать аппарат к населению и, с другой—можно было освободить значительное количество средств для индустриализации страны, для поднятия нашего хозяйства.

Принятое правительством в июле 1926 года постановление о сокращении административно-хозяйственных расходов, в том числе и сокращение штатов по государственному и местному бюджетам на 5 проц., не могло быть полностью выполнено, так как в течение нескольких лет штаты сокращались ежегодно. Без коренной реорганизации, без коренных изменений методов управления и взаимоотношений центрального аппарата с местным не представлялось никакой возможности сократить ощутительно советский аппарат и вместе с тем административно-хозяйственные расходы. Перед ЦКК-РКИ стала основная задача: путем тщательного изучения работы советскаго аппарата реорганизовать и упростить ее таким образом, чтобы упразднить лишние звенья в аппарате, чтобы упростить методы и формы работы, отчетности и т. д. и тем самым сократить административные расходы. В марте 1927 г. после информации РКИ в СНК о перспективах этой работы было составлено письмо за подписью председателя СНК и председателя ЦКК (наркома РКИ) о путях реорганизации советского аппарата, о децентрализации функций и упразднении параллельных органов, об упрощении структуры и т. д. Соответствующее сообщение было сделано на пленуме ЦК.

В апреле месяце выявилась картина будущей реорганизации советского аппарата, и на об'единенном пленуме ЦК и ЦКК КП(б)Б в начале апреля 1927 г., по докладу председателя ЦКК и наркома РКИ т. Калинина, была принята резолюция, наметившая основные вехи дальнейшей работы. Эта резолюция была программой действий ЦКК РКИ и всей советской, партийной общественности. Дальнейшая работа ЦКК РКИ по реорганизации советского аппарата шла целиком и полностью по линиям, намеченным этой резолюцией.

Начиная работу по изучению советского аппарата, ЦКК РКИ предполагала первоначально не охватить всего советского аппарата об'ектом своего обследования, во-первых, потому, что сил в распоряжении наркомата РКИ было в недостаточном количестве. Затем казалось необходимым, чтобы сами наркоматы изучили свой аппарат и представили свои собственные соображения о реорганизации своих управлений сверху донизу в РКИ на утверждение. РКИ предполагала изучить 2—3 наркомата сверху донизу и охватить своими обследованиями несколько параллельных функций, выполняемых несколькими наркоматами. На основании примера этого изучения предполагалось дать типовой проэкт реорганизации наркоматов и соответственно распространить на остальные наркоматы.

В дальнейшем, в ходе работы, выявилось, что места очень медленно раскачиваются. 4 апреля был последний срок представления наркоматами и окрисполкомами своих проэктов по реорганизации и упрощению центрального и окружного аппаратов. К этому сроку мы почти ничего не имели и принуждены были взяться непосредственно за изучение всего советского аппарата. ЦКК РКИ для этого выделила специальную группу по упрощению советского аппарата. Насколько наркомат РКИ смог, им был охвачен весь советский управленческий аппарат. Были обследованы все наркоматы и высшие правительственные учреждения БССР. Также было обследовано большинство окружных отделов, при чем обследование окружных отделов касалось, главным образом, Минска в виду срочности работы и невозможности выезда на места. Но материалы, добытые обследованиями, в дальнейшем координировались с материалами мест и с работой партийных и профессиональных органов, экономкомиссий, ячеек и т. д. Необходимо подчеркнуть, что хотя материалы ряда округов мы получили со значительным опозданием, но, за редкими исключениями, наши предложения почти полностью совпадали с тем, что мы находили в предложениях округов.

Обстановка работы была довольно тяжелой и напряженной. Такая грандиозная работа, как реорганизация всего советского аппарата БССР, естественно, не могла вестись кабинетным путем. Естественно, что мы сильно не доверяли тому материалу, который мы получили путем личного наблюдения, и обязательно желали сопоставить его с опытом и заключением непосредственных работников мест. Между тем материалы округов сильно запаздывали. Некоторые наркоматы, вообще, не прорабатывали некоторых вопросов и ожидали, пока РКИ, мол, не проработает, не упростит и не рационализирует работу. Часто мы имели пассивное сопротивление аппарата, упорную и жесткую борьбу за штатные единицы. Правда, нужно отметить, что ряд наркоматов, безусловно, шел навстречу ЦКК РКИ: сам предлагал проэкты по упрощению и сокращению аппарата, по упрощению и сокращению отчетности и т. д. Необходимо особо отметить деятельность Наркомфина, который тщательно проработал вопрос о структуре и о штатах, сделав все возможное для того, чтобы децентрализовать работу, и для того, чтобы упростить всевозможные формы отчетности. Несмотря на то, что Наркомфин в прошлом году подвергся жесткому сокращению, мы и в этом году сумели финансовый аппарат сократить в центре на 40 проц., а в округах (включая налоговый аппарат)—на 34 проц

Об'единенный пленум ЦК и ЦКК дал директивы об участии партийных и профессиональных органов в нашей работе. В большинстве случаев эти директивы выполнялись.

Бывали случаи весьма активной помощи со стороны администрации ячеек и экономкомиссий, при чем иногда ячейки и экономкомиссии в своих предложениях по рационализации аппарата шли значительно дальше администрации, выступая против администрации в ее желании сохранить дорогой и громоздкий аппарат. Но были и обратные случаи, когда экономкомиссии и ячейки, не поняв сущности реорганизации аппарата, стремились во что бы то ни стало сохранить существующую форму работы.

Был также и случай, когда экономкомиссия выставляла в своем проэкте более громоздкую структуру, чем та, которая существовала ко времени обследования.

Однако, необходимо указать, что ячейки и экономкомиссии, безусловно, во многом помогли ЦКК РКИ выправить те или иные моменты, те или иные предложения, которые, может быть, обследованиями были освещены не совсем полно. Выделенная ЦКК РКИ группа по упрощению советского аппарата вела повсюду свою работу в контакте с экономкомиссией и ячейками всех учреждений. Делались доклады на бюро ячеек, на

экономкомиссиях, на расширенных экономсовещаниях учреждения. Таких докладов представителями РКИ было сделано 45. Кроме того, членами ЦКК и членами коллегии РКИ делались доклады на различных партийных и рабочих собраниях, на с'ездах, конференциях, в горсоветах, в окрисполкомах, а также в высших партийных, правительственных и профессиональных органах; таких докладов было 27, из них 13 вне Минска. Всего докладов за эту кампанию было сделано 72. Кроме того, большое значение придавалось прессе. За это время было напечатано значительное количество статей и заметок в центральной прессе. Всего в Минских газетах было помещено по этому вопросу статей и заметок 53. Помимо того, соответствующее большое количество статей, а также и устных выступлений было сделано окружными работниками КК РКИ в округах.

Переходя по существу к результатам работы, нужно констатировать, что в основном директивы об'единенного пленума ЦК и ЦКК КП(б)Б выполнены. В результате окончания кампании по упрощению управленческого аппарата по одному государственному и местному бюджетам (см. прилагаемую таблицу) из 5562 штатных единиц прошлого года после реорганизации (включая результаты упразднения 4-х округов) оставлено 3.695,[5], а сокращено 1.866,5 ч. или 33,6% с приблизительной экономней в 2.000.000 р. в год. Сюда не входят подсчеты об экономии в связи с возможным укрупнением районов. Не следует также забывать, что в связи с ликвидацией округов мы имеем ряд достижений в области удешевления аппарата партийного, хозяйственного и профессионального.

Обследование советского аппарата обнаружило ряд недостатков, тормозящих нормальную работу. Во-первых, до реорганизации наркоматы имели весьма громоздкую структуру. Например, Наркомвнудел имел 22 структурных подразделения, Наркомзем—21 структурное подразделение, НКЮст. 6 стр. подразделений и т. д. Это вызывало большие неудобства, волокиту и мешало ответственности и инициативе непосредственных исполнителей. Специалист затушевывался, ответственность его была минимальной, а между исполнителем и главой учреждения (наркомом) была лишняя промежуточная инстанция, далеко, конечно, не благоприятствовавшая быстроте разрешения вопроса. Часто это вызывало переписку, параллелизм внутри одного и того же учреждения.

Во-вторых, наблюдалась во всех наркоматах крайняя централизация. ЦСУ, например, не предоставляло возможности округам прорабатывать поокружные данные.

Окрстатбюро представляли собою только передаточную инстанцию, а ЦСУ производило окончательную проработку вопроса. Понятно, что окрисполкомы с этим мириться никак не могли. Окрпланы требовали от окрстатбюро соответствующих данных, и окрстатбюро это делали, производя фактически двойную работу, ибо этим же занималось ЦСУ.

Очень много централизации наблюдалось в НКФине и НКЗеме, что вредно отзывалось на работе. Наркомпрос также, например, утверждал протоколы высших учебных заведений, хотя они не имели никакого значения для действительного руководства жизнью ВУЗ'ов, утверждал весь учебный персонал ВУЗ'ов, техникумов и т. д.

В-третьих, обнаружен значительный параллелизм в работах различных учреждений. Например, статистика помимо того, что она велась ЦСУ, имелась также почти во всех наркоматах и сплошь и рядом (статистика по народному образованию, по преступности) делалась совершено параллельная работа. Была также недоговоренность в отношении руководства советским строительством между орготделом президиума ЦИК'а и наркомвнуделом, что вызывало параллельную

и несогласованную работу. Учет тоже велся параллельно в ряде учреждений, при чем наркомфин учет расходов по госбюджету вел в нескольких местах. Таким образом, параллелизм в этой области наблюдался и внутри наркомфина.

В-четвертых, нужно отметить, что в ряде учреждений были просто преувеличены штаты, было слишком много людей, часто малоквалифицированных, что весьма тяжело отзывалось на работе.

Если, в-пятых, к этому добавить ужасающий размер отчетности, которая снизу до верху требовалась часто без видимой пользы, то картина станет достаточно полной.

Эти недостатки были указаны в резолюциях апрельского об'единенного пленума ЦК и ЦКК КП(б) Б, и работа по улучшению советского аппарата велась в основном по искоренению этих дефектов по направлениям и линиям, указанным пленумом.

Основными принципами произведенной в БССР реорганизации советского аппарата БССР необходимо считать следующие:

1. Децентрализация функций. Проведена большая работа по децентрализации функций большинства наркоматов. Например, по Наркомвнуделу децентрализованы функции бывшего коммунального управления. В связи с этим получилась возможность управление, как таковое, вместе со всеми наркоматами, в связи с децентрализацией функций и упрощением структуры, перевести на функциональную структуру. Большая часть статистической работы передается в органы государственной статистики. Непосредственное заведывание различными учебными и лечебными заведениями, назначение персонала и т. д. из'ято из ведения НКПроса и НКЗдрава и передано в нижестоящие органы здравоохранения и просвещения и т. д.

2. Упрощение структуры. В соответствии с решениями об'единенного пленума ЦК и ЦКК ВП(б)Б ряд наркоматов переведен на функциональную структуру. Внутри этих наркоматов совершенно ликвидированы промежуточные инстанции, в виде заведывающих управлениями и отделами. В этих наркоматах наркому непосредственно подчинены ответственные исполнители (инспектора) по различным отраслям работы; вся же канцелярская работа об'единена в секретариате наркомата, который об'единяет и следит за правильным функционированием всех вспомогательных и обслуживающих работ данного наркомата.

На функциональную структуру переведены следующие наркоматы: НКПрос, НКЗдрав, НКТруд, НКТорг, НКЮст, НКВнудел (кроме милиции), НКСобес, НК РКИ. Кроме того, сильно упрощена структура Наркомфина и НКЗема; в них оставлены крупные оперативные отделы внутри же структурные подразделения совершенно упразднены.

3. Упразднение параллельных функций. В виду того, что был обследован весь советский аппарат, удалось выявить большое количество функций, параллельно ведущихся в ряде наркоматов. Как правило, было произведено полное размежевание этих функций, а в большинстве случаев параллельные функции в некоторых наркоматах упразднились и целиком возложены на одно какое-либо учреждение. Например, почти полностью ликвидирована ведомственная статистика, каковая передается в ЦСУ. ЦСУ придется обслуживать все наркоматы. Произведено размежевание функций по руководству советским строительством между оргоделом президиума ЦИК'а и НКВнуделом. Производится размежевание функций в области законодательной работы между Наркомюстом и КЗП СНК, с одной стороны, и Наркомюстом и Верховным Судом, с другой и т. д.

4. Сокращение отчетности и статистики. Эта работа ведется в настоящее время как ведомствами, так и РКИ и будет окончена к началу нового бюджетного года.

Все эти основные принципы вместе дают колоссальный эффект в смысле упрощения и сокращения аппарата: сокращение его (см. таблицу) часто доходит до 5 проц.

Переходим вкратце к той работе, которая была проведена в разных учреждениях, как центральных, так и окружных.

Центральный аппарат.

Президиумом ЦИК произведено размежевание организационных функций между орготделом президиума ЦИКИ, НКВнуделом. За орготделом президиума ЦИК'а оставлены только вопросы перевыборов советов. Упрощена структура аппарата президиума ЦИК, каковая будет состоять из технического секретариата ЦИК и орготдела. Кроме того, при президиуме ЦИК будут состоять следующие комиссии: национальная, по частным амнистиям, помощи детям и по землеустройству трудящихся евреев.

Управление делами СНК и ЭКОСО. Самостоятельный технический аппарат ЭКОСО упразднен. Обслуживание ЭКОСО возложено на общее управление делами СНК и ЭКОСО. Упрощена структура управления делами СНК и ЭКОСО, которая состоит из следующих частей: секретариата СНК, секретариата ЭКОСО, информационного бюро и КЗП. Кроме того, при СНК состоит Комитет по Делам Печати. Из РКИ из'яты и переданы в ЭКОСО дела по координации вопросов стандартизации в БССР.

Госплан. Обследование Госплана, а также материалы обследования Наркомата РКИ СССР дали основу для дальнейшей проработки вопроса о возможности ликвидации параллелизма с ведомствами и упрощения техники и методов работы Госплана БССР, а также разгрузки его от мелочных вопросов. Эта работа будет проводиться самим Госпланом и в ближайшее время будет согласовываться с Наркоматом РКИ. Структура Госплана оставлена старая.

Наркомфин. Особенно большие достижения мы имеем именно в аппарате Наркомфина. Во-первых, проведена значительная децентрализация функций и передача их из Наркомфина в окрфо. Передано следующее:

1) учет личного состава, оставив за Наркомфином учет основных работников окрфо и налоговых работников, согласно положения о них НКФ СССР;

2) руководство кредитами по финансовому аппарату, предоставив окрфо право второстепенного распорядителя кредитами;

3) ревизионная работа в области налогов, сохраняя за НКФ ревизии и изучение окружных налоговых групп и только на выборку ревизии отдельных городских фин. участков;

4) ведение отчетности по кос. налогам;

5) наблюдение за райкассами, сохраняя за НКФ наблюдение только за окружными кассами;

6) ревизия всех местных учреждений и лесных доходов финконтролем, оставив за центром ревизию наркоматов и некоторых учреждений республиканского масштаба;

7) расчеты с лесопотребителями;

8) надзор за низовой кредитной сетью;

9) предоставлено округам окончательное составление местного бюджета по директивам и контрольным цифрам НКФ; за НКФ оставлено регулирование и наблюдение за распределением средств по отдельным областям народного хозяйства в пределах, утвержденных планом, и администрирование фонда регулирования.

Кроме того, об'единяется учет исполнения местного и государственного бюджетов, а также все виды учета в НКФине в единую счетно-бухгалтерскую ячейку. Администрирование пошлин и сборов передано из отдела госдоходов в отдел налоговый. Администрирование источников доходов местного значения, которое проводится отделом местных финансов;

передано отделу госдоходов. Об'единяется бюджетное управление по госбюджету с управлением местных финансов в один отдел государственного и местного бюджетов. Передаются функции приходо-расходных касс, как в центре, так и на местах, госбанку и его отделениям.

Наркомфин освобождается от следующих работ:

1) от счетного анализа балансов по промышленности, подведомственной ВСНХБ;

2) от учета ссуд по отдельным плательщикам, выданных с гарантией банков, с оставлением учета по банкам;

3) от взыскания в бесспорном порядке ссуд, выданных с гарантией банков;

4) от наблюдения за поступлением в кассы НКФина прихода от продажи негодного и ненужного имущества, что осуществляется самими ведомствами;

5) от реализации государственных фондов, что должно осуществляться самими ведомствами;

6) от участия УГД в лесоустроительных совещаниях и согласовательных комиссиях по лесонарушениями при НКЗ;

7) от тщательной проработки управлением местных финансов доходных предположений, каковые даются управлениями в результате администрирования и изучения этих доходов.

Структура Наркмфина будет состоять из отделов: налогово-бюджетного, финансово-контрольного, административно-организационного, отдела госдоходов, валютного отдела и финансово-экономического бюро. Всего КНФ будет состоять из 7 отделов, вместо существовавших в 1923-24 г. 66 структурных единиц.

Наркомзем. Произведена большая децентрализация функций. Так, из НКЗема в ОкрЗО передано:

а) назначение, увольнение и перемещение всего личного состава ОкрЗО (НКзем будет только регулировать);

б) распорядительство кредитами;

в) лесоустроительные партии;

г) окончательное разрешение ряда вопросов по отпуску леса лесозаготовительным организациям и населению;

д) наблюдение и распорядительство госземимуществом республиканского характера;

е) ревизия землеустроительных работ;

ж) расширены права ОкрЗО по вопросам мелиорации, торфяному делу, ветеринарному делу и по всем вообще отраслям сельского и лесного хозяйства.

Также сильно упрощена структура НКЗема, каковая в настоящее время состоит из лесного отдела, отдела землеустройства, мелиорации и госземимуществ, отдела сельского хозяйства и ветеринарии, особой комиссии высшего контроля по земельным делам, административно-организационного отдела. Всего 6 отделов вместо 21 в прошлом году.

Ц. С. У. По ЦСУ проделана также весьма многое для устранения параллелизма в работе различных отделов его и для отмежевания работы ЦСУ от оперативного учета в наркоматах БССР. Признано необходимым ликвидировать ведомственную статистику и передать полностью соответствующую работу ЦСУ по следующим наркоматам (сверху до низу): НКПросу, НКЗдраву, НКТруду, ВСНХ. В значительной части передается статистика ЦСУ по Наркомвнуделу, ЦИК'у, НКЮсту, НКЗему. Кроме того, признано необходимым разграничение сферы статистической работы между ЦСУ, с одной стороны, и НКФином и НКТоргом, с другой. Передача и упрощение статистической отчетности произведены согласно постановления Коллегии Наркомата РКИ. В связи с этим признано необходимым пересмотреть сроки проработки в ЦСУ

различных сведений, каковые должны быть приурочены к оперативным нуждам наркоматов; к этому же должно быть приурочено издание бюллетеня и различных статистических изданий. Однако, временно в аппарате ВСНХ остается отдел промстатистики, являющийся таковым и для ЦСУ.

Существующую в настоящее время вакханалию в области собирания различных статистических сведений, по различным формам, с различными методами обработки, признано необходимым уложить в известные нормы и подвергать постоянному регулирующему воздействию со стороны ЦСУ. ЦСУ, помимо статистическо-оперативных функций, получает также функции статистико-регулирующие. ЦСУ предоставляется право наблюдения, инструктирования, руководства работой ведомственной статистики и дачи специальных обязательных для учреждений указаний. ЦСУ дает заключения по сметам учреждений на статистическую работу.

В связи с этим расширяются функции и состав совета ЦСУ, в каковой вводится соответствующее количество специалистов с обеспечением представительств в этом совете наиболее заинтересованных ведомств.

В работе ЦСУ, как указано выше, проведена значительная децентрализация, и проработка ряда данных проводится в округах. Значительно упрощена структура ЦСУ, каковая из 31 структурной единицы (15 отделов, 13 секций и 3-х других структурных деления) свелась сейчас к 19 структурным единицам (5 оперативных секторов и 14 секций).

Наркомсобес. Произведена значительная децентрализация работы. Составление смет на обеспечение инвалидов, их семей, выдача пенсий инвалидам возложены на округа, а для находящихся в районах—на районы.

Суммы, отпускаемые НКСобесу по государственному бюджету, как дотация к местному бюджету, и на обеспечение инвалидам получения персональных пенсий, переводятся НКФином в финансовые органы по месту нахождения инвалидов. Сокращена статистическая отчетность. Наркомат переведен на функциональную структуру.

Наркомюст. Обращено внимание на параллелизм в работе между Наркомюстом и Комиссией Законодательных Предположений СНК в области законодательства и между НКЮстом и Верховным Судом в области управления судами. Вопрос о параллелизме НКЮ с указанными органами, об его размежевании стоит довольно остро. Если итти последовательно до конца, т. е. до полного отказа НКЮ от дачи заключений по законодательству, оставив за ним только законодательство в области своего ведомства, и если передать все дело управления, инструктирования и ревизии судов Верховному Суду, то фактически за НКЮ останутся только функции прокурорские. Таким образом, возникнет вопрос о полной ликвидации НКЮ и создании фактически двух верховных органов: прокурора республики, с одной стороны, и с другой стороны—Верховного Суда, являющегося Наркоматом судебным.

По такому пути, однако, ЦКК-РКИ не сочла возможным итти и признала необходимым указанные функции в известной мере за НКЮ сохранить, произведя лишь размежевание соответствующих работ с КЗП СНК и с Верховным Судом.

Также произведена децентрализация работ. Народные судьи избираются окрисполкомами и совершенно не нуждаются в утверждении НКЮ. За НКЮ остается только право утверждения и перемещения председателей, заместителей и членов окружных судов. Признано необходимым, чтобы прокуратура республики отказалась от ведения работ, которые входят в компетенцию окружных прокуратур. НКЮ переведен на функциональную структуру, а в связи с этим сильно сжат и сокращен штат.

Наркомторг переведен на функциональную структуру. Функции управления торговыми учреждениями (Госторг, Белмясторг) признано нецелесообразным оставить за НКТоргом, и последний имеет функции регулирования, а также общего надзора за их работой.

Наркомпрос переведен на функциональную структуру; при чем за ним в основном остаются функции общего руководства, планирования (сеть, штаты, зарплата), законодательства, общего надзора за учебными и научными учреждениями и разработка программ для учебных заведений.

Все ВУЗ'ы и специальные научные учреждения признано необходимым оставить в административно-хозяйственном отношении, как самостоятельные единицы в рамках утвержденной сметы. Признано нецелесообразным утверждение НКПросом протоколов ВУЗ'ов, утверждение педагогического состава различных учебных заведений. Наркомпрос утверждает только профессоров, доцентов, правления ВУЗ'ов, директоров и заместителей директоров техникумов, а остальные назначения производятся окружными и районными исполнительными комитетами и городскими советами по принадлежности.

Статистическая работа от Наркомпроса из'ята и передана в ЦСУ.

Ликвидирован ряд коллегий при НКПросе. Помимо коллегии НКПроса оставлены следующие комиссии: методологический комитет и комитет по делам печати и зрелищ.

Наркомздрав. Переведен на функциональную структуру. Управление лечебными учреждениями из Наркомздрава из'ято и передается окрисполкомам по месту нахождения. За Наркомздравом остаются только лишь научно-исследовательские учреждения. Статистика НКЗдрава передана в ЦСУ.

Наркомтруд. Переведен на функциональную структуру. Признано необходимым изменение методов работы Наркомтруда по надзору за деятельностью промышленных и прочих предприятий путем расширения прав и обязанностей хозяйственников в отношении охраны труда, оставив за НКТрудом лишь надзор за выполнением мероприятий по охране труда. Ответственность за техническое состояние машин и особенно котлового хозяйства возложена на технический персонал заводов и трестов. Упрощены и сведены к минимуму процедуры по рассмотрению проектов нового промышленного строительства и капитального переоборудования.

Из органов НКТруда из'яты функции надзора за противопожарной охраной. Обращено внимание и на то обстоятельство, что НКТруд всегда содержит большое количество сверхштатных единиц за счет различных внебюджетных средств. Это признано ненормальным, и Наркомтруду категорически предложено уложиться в установленное количество штатных единиц по госбюджету.

Наркомат РКИ. Бывшее деление наркомата на секторы упразднено, и с настоящего времени выполнение плановых и внеплановых работ производить через постоянные и подвижные группы соответствующих инспекторов. Во главе этих работ стоят члены ЦКК, коллегии РКИ или другие работники по назначению.

Признано необходимым подбор в группу работников производить с таким расчетом, чтобы в них была соединена компетентность работников по разрабатываемой теме (специалисты), с возможностью обеспечить проверку исполнения директив партии и советской власти и проведению работ по упрощению и рационализации аппарата.

В связи с ликвидацией секторов признано необходимым усиление организационно-инструкторской группы количественно и качественно. Помимо подвижных групп, установлены следующие постоянные группы: а) контрольная группа, б) группа рационализации счетоводства, статистики и делопроизводства и в) организационно-инструкторская группа.

Количество подвижных групп определяется планом работ НК РКИ. Кроме того, при НК РКИ существует бюро жалоб.

Наркомвнудел переведен на функциональную структуру. В Наркомвнуделе, помимо ответственнных исполнителей по различным отраслям

компентенции наркомата, оставлено одно административное управление, которое вбирает в себя всю административную работу, выполнявшуюся раньше НКВнуделом, а также управление милицией и уголовным розыском республики.

Значительная работа сделана по устранению параллелизма в работе по руководству советским строительством и аппаратом президиума ЦИК, для чего за НКВнуделом оставлены основные функции по работе, связанной с правильной организацией местных советов и их исполнительных комитетов, надзор за их деятельностью, инструктирование, а также подготовка и разработка материалов по административному делению, дача заключений и разработка проэктов постановлений, циркуляров, инструкций по вопросам советского строительства.

Функции иностранного отдела, а также все остальные административные функции об'единены именно в административном управлении.

По коммунальному хозяйству центр тяжести работы по управлению и организации жилищно-земельного дела, как коммунального, так и жилищного строительства, благоустройства и управления местными предпредприятиями передан в округа.

За НКВнуделом оставлено только общее планирование и регулирование вопросов городского и жилищного строительства, благоустройства городов, дорожного и пожарного дела.

Работа по управлению местной промышленностью из'ята из ведения НКВнудела и вместе с руководством электростроительством передана в ВСНХ.

Упразднен параллелизм между управлением коммунального хозяйства и республиканским инженером, которому переданы работы, предусмотренные положением об обоих управлениях.

По управлению местами заключения, помимо большого упрощения отчетности, передачи ее в ЦСУ, признано возможным произвести известную децентрализацию. За НКВнуделом осталось только общее инструктирование мест заключения и, главное, общее регулирование, распределение заключенных, общее руководство работой наблюдательных комиссий и общее регулирование исправительно-трудовой политики.

Повседневное руководство и контроль за деятельностью исправительных домов возложены на окрисполкомы, при чем признано необходимым размежевание функций окрисполкомов и Наркомвнудела в этом вопросе.

Большая децентрализация произведена в области управления республиканского инженера, при чем во всех округах введен специальный институт окружных инженеров.

Что касается вопроса о необходимости существования коллегий при наркоматах, то признано целесообразным коллегии оставить только при следующих наркоматах: НКПросе, НКЗеме, НКРКИ и ВСНХ; при остальных наркоматах признано нецелесообразным существование коллегий. Число членов коллегий определено максимум в 5—7 человек.

Окружной аппарат.

В отношении окружного аппарата те же основные принципы упрощения работы, а именно: децентрализация функций, изменение методов работы, упрощение структуры и т. д., дают возможность ряд отделов окрисполкомов перевести на так называемую инспекторскую систему.

Сущность этого перехода заключается в том, что основные функции исполнения передаются в сельских местностях РИК'у, сельскому и местечковому совету, а в городах—горсовету. За рядом отделов окрисполкомов в основном сохраняются функции общего наблюдения за выполнением постановлений нижестоящими советскими органами.

На функциональную структуру переведены бывшие следующие отделы окрисполкомов: народного образования, здравоохранения, социального обеспечения, местного и коммунального хозяйства, торговли, труда.

Нужно указать, что принятый закон о расширении прав низового советского аппарата значительно разгружает работу округов, предоставляет больше прав тем органам, которые непосредственно соприкасаются с населением, и соответственно увеличивает их компетенцию и ответственность.

Что касается горсоветов, то новое положение, принятое о нем, исчерпывающе предусматривает необходимое расширение прав. Теперь главное, чтобы горсоветы сумели, как следует, использовать новые предоставленые им права, смогли втянуть основную массу депутатов в действительное управление городским хозяйством и городской жизнью. Но этого мало.

Горсоветам необходим технический аппарат. Поэтому проэкт предусматривает передачу целиком в ведение городов городского хозяйства с образованием специальных городских отделов коммунального хозяйства. Кроме того, при горсоветах образуются инспектории народного образования и здравоохранения.

В основе проэкта расширения прав райисполкомов лежит передача райисполкомам почти всех учреждений, находящихся на территории района, и снабжение их всеми видами имущества, которое можно приобрести на местном рынке. В частности, для усиления охвата райисполкомом администрирования подведомственных учреждений предполагается реорганизация бывшей культпросветительной части райисполкома путем создания специальной должности инспектора народного образования высшей квалификации. Помимо того, там, где имеются районные санитарные врачи, на них возлагается заведывание райздравами. Там, где этого нет, заведывание райздравами возлагается на заведывающих районными больницами. Вопросы труда рекомендуется передавать уполномоченным страхкассы, вопросы социального обеспечения—комитетам взаимопомощи.

Далее, проэкт предусматривает большое расширение прав райисполкомов и передачу им ряда функций окружных финансовых отделов и окружных земельных отделов. Например, райисполкомам предоставляется право отсрочки и рассрочки местных налогов и сборов и неналоговых доходов, взимаемых по районным, сельским и местечковым бюджетам, без ограничения суммы, на срок не более одного года; а также снижение недоимок тех же налогов и сборов.

Райисполкомам также предоставлено право при поступлении в кассы райфинчастей из суммы государственных налогов и государственных доходов удержать непосредственно в доход своего бюджета установленный процент очислений в пределах, утвержденных бюджетом.

Передается также райисполкомам окладное счетоводство, выплата ассигновок по госбюджету, оплата купонов по облигациям, продажа гербовых марок, скупка золота и серебра старого чекана, продажа патентов и так далее.

В области земельной райисполкомам предоставлено право сбора платы с населения за землеустройство по спискам землеустроителей и договорам. Райисполкомам предоставляется право полного и частичного предоставления льгот населению по землеустройству в пределах контрольной цифры окрзо. Во время выполнения плановых заданий в натуре землеустроители находятся в ведении соответствующих райисполкомов. Райисполкомам передается заведывание всем агроимуществом района. Райисполкомы регистрируют уставы всех кооперативных об'единений районного значения. Райисполкомам предоставлено право окончательного разрешения вопросов о незаконных порубках в лесах местного значения и о неправильном распределении древесины в тех же лесах.

Помимо того, ряд прав предоставляется лесничествам, а именно: отсрочка по лесорубочным билетам на отпущенную и неиспользованную в срок древесину сроком до одного года; производство торгов на остатки

лесосек на сумму не свыше 5000 рублей и секвестрованный лес; заключение договоров на сдачу населению во временное сельско-хозяйственное пользование лесных площадей; заключение договоров на смолокурение и образование новых смолокуренных участков и т. д.

Сельским и местечковым советам также предоставлен ряд прав, как-то: наложение дисциплинарного взыскания за нарушение постановлений вышестоящих исполкомов; сельским и местечковым советам передаются все дела об опеке. Проэктом предусмотрено расширение бюджетных прав сельских советов. Сельским и местечковым советам, имеющим бюджеты, предоставляется право передвижения кредитов из статьи в статью, в пределах одного и того же параграфа. Сельские и местечковые советы будут принимать единый сельско-хозяйственный налог и страховые платежи. Значительно расширяются права сельских и местечковых советов в области хозяйственной деятельности. Все сельские и местечковые советы приводят в исполнение те постановления земельных комиссий, которые не требуют закономерного технического исполнения в натуре, и т. д. и т. д.

Приведенные материалы далеко не исчерпывают всего содержания проэкта, который предусматривает значительное увеличение компетенции и ответственности низового советского аппарата. Проэкт был разослан наркоматом РКИ на рассмотрение местам и, после получения отзывов, будет окончательно представлен на утверждение СНК БССР.

Окрфо. По окружному финансовому отделу упразднены все структурные подразделения. Отдел переведен на функциональную структуру. Учет об'единен в одном месте. Произведена значительная децентрализация работы.

Окрзо. Отдел переведен на функциональную структуру с упразднением внутренних структурных делений. Произведена значительная децентрализация работы.

Окрстатбюро. Значительно расширена компетентность окрстатбюро. Ряд разработок передается из центра; сюда также передана статистика всех отделов окрисполкомов.

Секретариат окрисполкома. За последний год произошли значительные изменения в структуре и об'еме работ секретариата окрисполкома. Основные административные функции, раньше выполнявшиеся окрисполкомом, а также и функции ЗАГС'а в настоящее время переданы административному отделу. Теперешний секретариат окрисполкома, помимо функций организационного руководства советским строительством и нижестоящими советскими органами, будет осуществлять полное техническое обслуживание всех исполнителей окрисполкома.

Административный отдел. В связи с указанным административные отделы будут осуществлять следующие функции: охрану общественного порядка, ЗАГС, иностранное дело, адресное дело, дело культа, выдачу всякого рода разрешений и все административные дела, которые раньше велись в секретариате окрисполкома.

Коммунальный отдел. Наиболее серьезным вопросом в реорганизации советского аппарата является вопрос о реорганизации бывших отделов коммунального хозяйства. Бывшие окружные коммунальные отделы ведали слишком многим: они ведали городским коммунальным хозяйством, пожарным, дорожным делом, местной промышленностью и т. д В некоторых местах это вызывало запущенность окружной работы, так как работники коммунального хозяйства отдавались целиком городскому строительству; бывало и наоборот.

Поэтому, в связи с принятием постановления о расширении прав горсоветов, городские коммунальные отделы в области обслуживания городов целиком переданы горсоветам. Окружная работа, которая в некоторых округах проводилась отделами местного хозяйства, в настоящее время распределена между 3 инспекциями: инспекцией коммунального

хозяйства, которая осуществляет функции наблюдения за коммунальным делом в районах, за благоустройством районов, осуществляет в пределах округа функции окружного инженера и ведает пожарным делом, дорожной инспекцией и инспекцией по местной промышленности, которая ведает местной промышленностью округа. При чем признано необходимым инспекции местной промышленности предоставить право наблюдения за работой промышленности республиканского значения, находящейся на территории того или иного округа.

Нуждается еще в будущем в дальнейшей проработке вопрос постановки бухгалтерской отчетности и учета в округах. Сейчас расходы по бюджету, помимо учреждений, учитываются в 3 инстанциях в самом ОкрФО. Очевидно, вместо 4 инстанций в будущем придется оставить только одну. Этого возможно будет достигнуть лишь передачей всей бухгалтерской отчетности ОкрФО, который будет являться единственным бухгалтером окрисполкома. Такое положение мы имеем сейчас в райисполкомах, и это нужно будет в будущем применить и в округах.

Необходимо указать, что к данному времени полностью проведена директива об упразднении 4 округов. Выделенная СНК специальная правительственная комиссия, в которой участвовал представитель ЦКК РКИ, распределила территорию ликвидированных округов между оставшимися 8 округами, при чем в основу был взят принцип недробимости районов, что помогло безболезненно осуществить эту работу.

В неокружных городах оставлен специальный аппарат горсовета, который непосредственно должен подчиняться окрисполкомам. Этот аппарат состоит из специального технического аппарата горсовета, из городского отдела коммунального хозяйства, городского инспектора народного образования и в Борисове – также из городского инспектора здравоохранения. Кроме того, в Слуцке и Борисове организованы специальные казначейские части для обслуживания этих городов.

Что касается вопроса о милиции, то ЦКК РКИ признала целесообразным создание не специальной городской милиции, а смешанной районно-городской милиции, которая в области охраны общественного порядка в городе подчиняется горсовету, в области работы в районе—РИК'у.

В общем, аппарат окрисполкома в будущем будет состоять из следующих частей: 1) секретариата (организационные функции, а также техническое обслуживание всех инспекций); 2) административного отдела (функции: охрана общественного порядка, ЗАГС, иностранное дело, адресное дело, дело культов, выдача всяких разрешений и административные дела, которые раньше находились в ведении секретариата окрисполкома); 3) финансового отдела; 4) земельного отдела; 5) статбюро; 6) инспекций: народного образования, здравоохранения, торговли, социального обеспечения, труда, коммунального хозяйства, дорожного дела, местной промышленности; 7) уполномоченного наркомата РКИ. При этом в наиболее крупных округах к штатам уполномоченных РКИ добавлено по одному инспектору для большего охвата работы окружного аппарата и для увязки работы Окр РКИ с плановой работой наркомата РКИ БССР. Помимо этого, имеется в округах прокуратура, непосредственно подчиняющаяся НКЮсту.

Необходимо указать, что все это безболезненно может быть проведено в жизнь при условии своевременного сокращения отчетности. Работа по упрощению отчетности как ведомств, так и наркомата РКИ должна итти более быстрым темпом для того, чтобы к новому году мы имели минимальные формы отчетности. Необходимо указать, что все эти мероприятия по рационализации окружного аппарата, а именно: децентрализация функций, упразднение параллельной работы, упрощение структуры, а также упразднение 4 округов, дают значительную экономию и сокращение управленческого аппарата, каковой из 4.086 чел. в 26-27 г. сведен в настоящее время до 2.620 чел., или до 64,1 проц. прошлого года.

Наркомат РКИ установил штаты для всех управленческих учреждений, при чем, что касается штатов окружных учреждений по местному бюджету, то ЦКК РКИ считает эти штаты максимальными и предоставляет возможность округам сокращать их по своему усмотрению в связи с местными условиями.

Всем наркоматам поручено составить новые положения, а также уточнить права, обязанности и взаимоотношения между наркоматами и окружными отделами и районами, а также составить инструкции для отдельных частей наркоматов и для ответственных исполнителей (инспектор наркомата).

Наркоматом РКИ дан также ряд указаний об упорядочении техники работы, каковые должны будут лечь в основу дальнейшей работы наркоматов и других учреждений.

Признано необходимым начать систематическую работу по переквалификации работавшего в советских учреждениях персонала и проведение ряда мероприятий по улучшению постановки административной техники Разработка соответствующих мероприятий в дальнейшем ляжет на НК РКИ

Районный аппарат.

На первый взгляд казалось, что расширение прав низового советского аппарата, увеличение об'ема его функций должно вызвать увеличение штатов райисполкомов. Но если внимательно присмотреться к тому, какие изменения в обстановке работы получаются в связи с децентрализацией работы, то оказывается, что децентрализация работы, с предоставлением больших прав райисполкомам, влечет за собою значительную разгрузку их от лишней переписки, значительно разгружает их от канцелярской работы, дает им возможность заниматься более живой работой, обратить особое внимание на нужды населения и т. д.

Все это нам говорит за то, что необходимости увеличения штатов райисполкомов абсолютно не имеется. Наоборот, наркомат РКИ считает возможным вместе с ходом дальнейшей работы по децентрализации функций, а также вместе с работой по упрощению делопроизводства и счетоводства низового советского аппарата, поднять вопрос о дальнейшем изучении работы райисполкомов, выяснении соответствия штатов райисполкомов об'ему их работы в сторону возможности сокращения и удешевлении этих аппаратов.

Основными изменениями в аппарате райисполкома является ликвидация заведывающих культ.-просвет. частями, и установление взамен их инспекторов народного образования; а также возложение работ по заведыванию райздравом на санитарного врача, где он есть, или на заведывающего районной больницей.

Признано необходимым уточнение прав райисполкомов в области регулирования последним торговли на территории района.

Каковы перспективы дальнейшей работы наркомата РКИ в области упрощения и улучшения советского и хозяйственного аппаратов?

1. Мы считаем что центром тяжести дальнейшей работы по упрощению советского аппарата должно явиться упрощение счетоводства, отчетности и техники работы. Необходимо, безусловно, изучить опыт теперешней реорганизации, изучить все болезненные явления, какие сопутствуют этой реорганизации, и, главное, уточнить права и обязанности ответственных исполнителей (инспекторов). Только при этих условиях можно будет действительно добиться четкости работы советского аппарата. Необходимо подчеркнуть важность проведения работы по усилению действительного контроля исполнения постановлений партии и советской власти.

2. Необходимо изучать вопрос о возможности дальнейшей децентрализации функций, особенно в области земельной и финансовой.

3. Следует окончить работу по размежеванию оставшихся параллельных функций внутри аппарата.

4. В области упрощения хозяйственного аппарата необходимо особое внимание обратить на изучение прав и обязанностей заводского персонала хозяйственных органов, а в связи с этим и на возможности уплотнения хозя ственного аппарата, изжития ненормальных явлений, уменьшения административно-хозяйственных расходов, упрощения системы управления хозяйственными органами и т. д.

Штаты центральных и окружных административных учреждений БССР по государственному и местному бюджету, утвержденному коллегией НКРКИБ, в результате реорганизации госаппарата.

НАИМЕНОВАНИЕ УЧРЕЖДЕНИЙ	Штат, утв. на 26-27 г. до реорганизации	Штат после реорганизации	Сокращено	
			Штатных единиц	0/00/0
ЦЕНТРАЛЬНЫЙ УПРАВЛЕНЧЕСКИЙ АППАРАТ НА ГОСБЮДЖЕТЕ				
ЦИК	54	43	11	20,4
СНК и ЭКОСО	61,5	47,5	14	23,0
Госплан	56	57	—	—
Наркомфин	240,5	143,5	97	40
ВСНХ	86	65	21	24,4
Наркомторг	45	30	15	33,4
Наркомтруд	41[1]	26	15	37
РКИ	62	43,5	18,5	30
ЦСУ	135	127[2]	8	6
Наркомзем	184	127	57	31
Наркомздрав	38	19,5	18,5	49
Наркомпрос	87	54	33	38
Наркомюст	61	34,5	26,5	43,5
Наркомвнудел	136,5[3]	93,5	43,0	31,6
Наркомсобес	21	13	8	38
По всему центр. аппарату	**1308,5**	**924**	**384,5**	**29,4**
ОКРУЖНОЙ УПРАВЛЕНЧЕСКИЙ АППАРАТ НА ГОСБЮДЖЕТЕ[4]				
Окрфо и фининсп.	1380	910	470	34,1
Окрторги	41	18	23	56
Окр. РКИ	12	12	—	—
Окр. статбюро	210	172	38	18
Окрзо	410	178	232	56,6
Окр. отдел труда	142	105	37	26
Окр. и участков. прокуратура	167	154[5]	13	7,8
Всего по окр. упр. аппар. на госбюд.	**2362**	**1549**	**813**	**34,4**
Всего по аппарату на госбюджете	**3670,5**	**2473**	**1197,5**	**32,6**

[1] В том числе 10 единиц содержались за счет средств других источников.
[2] В том числе переданная ЦСУ ведомственная статистика.
[3] В том числе 1 един. инспектора пожарной части за счет госстраха.
[4] Штат окружных учреждений на 1926-27 год рассчитан на 12 округов, штат, утвержденный после реорганизации рассчитан на 8 округов.
[5] В том числ: 8 шт. един. по 4 вновь учрежденным участкам в городах ликвидированных округов.

НАИМЕНОВАНИЕ УЧРЕЖДЕНИЙ	Штат, утв. на 26-27 г. до реорганизации	Штат после реорганизации	Сокращено	
			Штатных единиц	0/00/0
ОКРУЖНОЙ УПРАВЛЕНЧЕСКИЙ АППАРАТ ПО МЕСТН. БЮДЖЕТУ				
Окрзо	276,5	198	78,5	28,4
Окрздравы	112,5	21	91,5	81,3
Окроно	205	53	152	74,2
Окрсобесы	85,5	16	69,5	81,3
Секретариаты окрисполкомов	391,5	247,5	144	36,8
Горсоветы	24	64 [2]	—	—
Окр. адм. отдел	457 [1]	344 [1]	113	24,7
Окр. комхозы и местхозы	327,5	274 [3]	53,5	16,2
Окр. архивы	12	5	7	58,3
Всего по окр. аппар. на местн. бюд.	**1891,5**	**1222,5**	**669**	**35,4**
Всего по окружному аппарату	**4253,5**	**2774,5**	**1479**	**34,8**
Всего по аппар. на гос. и местн. бюд.	**5562**	**3695,5**	**1866,5**	**33,6**

Примечания: 1. Цифры по штатному контингенту 1926-27 г. взяты из свода по местному бюджету изд. НКФ БССР Минск, 1927 г.

2. Штаты 1926-27 г. рассчитаны на 12 округов, при чем по Гомельскому и Речицкому округам, в виду отсутствия данных, взяты ориентировочно соответственно штаты Витебского и Мозырского округов, аналогично практике установления штатов окружных административных учреждений по госбюджету при присоединении Гомельщины. Штаты, утвержденные коллегией НК РКИ Бел. после реорганизации, в виду укрупнения округов, рассчитаны на 8 округов плюс горсоветы упраздненных 4-х окружных центров.

---

[1] В указанное число штатных единиц не включен оперативный персонал арестных помещений, резерва милиции гор. отделений, постовой службы и районных отделений ликвидированных округов, в общем количестве 970 единиц.

[2] Сюда входят также штаты горсоветов бывш. центров ликвидированных округов.

[3] Указанное количество штатных единиц относится к организованным инспекциям по коммунальному хозяйству, дорожному делу, местной промышленности и горкомхозам окружных городов и 4-х центров ликвидированных округов.

ОТДЕЛ III

ЗА РУБЕЖОМ

ОТДЕЛ III

ЗА РУБЕЖОМ

Ор.

Вольный город Данциг.

(*Экономический очерк*)

В 1919 году в Версале „Совет Пяти" создал новую политическую карту Западной Европы. Версальский договор призвал к политической жизни ряд новых государственных образований, при чем некоторые из них обязаны были своим существованием отсутствию сговора между версальскими миротворцами. К числу таких счастливцев относится Вольный город Данциг.

Версальским договором бывший германский город Данциг, с прилегающей к нему территорией, был выделен в самостоятельную государственную единицу. Новому государственному образованию в силу исторических причин было присвоено наименование—„Вольный город Данциг".

Ст. 102 договора в Версале определяет судьбы новообразованной республики следующим образом: „Главные союзные и об'единенные державы обязуются образовать из города Данцига с указанной в ст. 100[1] территорией Вольный город. Он будет поставлен под защиту Лиги Наций".

Фиксация в договоре протектората Лиги Наций над Вольным городом отразила ту закулисную борьбу, которая велась между претендентами на обладание столь важным мировым портом, каким является Данциг.

Претензии и попытки Польши захватить данцигский кусок на Версальской конференции не удались. Договор предоставил Польше лишь право установить единую с Данцигом таможенную систему и представлять его интересы во внешней политике. Данциг лишен права иметь собственных дипломатических представителей и в праве лишь, с согласия польского правительства, иметь отдельных консульских чиновников при польских дипломатических представительствах.

Потерпев неудачу на Версальской конференции, Польша в последующие годы с первого же дня создания „Вольного города" прилагает все усилия к тому, чтобы его включить в свой хозяйственный организм и поставить в полную политическую и экономическую зависимость от Варшавы.

Лучшим свидетельством этой политики Польши служит история польско-данцигских отношений и постоянныя обвинения по адресу Польши от Данцигского сената, которые неизменно значатся в повестке дня каждой сессии Лиги Наций.

Версальский договор признал для Данцига парламентскую форму правления. Законодательная власть принадлежит Volkstag'у, состоящему из 120 народных представителей. Исполнительная власть осуществляется сенатом, в состав которого входят 14 сенаторов, избираемых на 4 года Volkstag'ом, и 8, назначаемых помимо законодательной палаты.

Лига Наций, под протекторатом которой находится Вольный город, представлена в системе управления Данцига верховным комиссаром. Ему предоставлено право первой инстанции для разрешения постоянно возникающих недоразумений и конфликтов между Польшей и Данцигом. Таково государственно-правовое положение Вольного города Данцига.

* * *

Территория Вольного города составляет 754 кв. километра. Население, по переписи 1924 г., равнялось 386.000 чел. Около 100.000 из общего числа занимаются сельским хозяйством, остальные—жители городов (на

[1] Ст. 100 Версальского договора устанавливает границы Вольного города.

территории Вольного города 4 поселения городского типа: Данциг, Цоппат, Оливар и Тигенгоф). Количество населения самого города Данцига, по данным той же переписи, равнялось 207.000 чел. Около 70.000 из этого числа падает на долю рабочих промышленности, торговли и транспорта. Остальное население Данцига, города мировой биржи, это потомки ганзейских купцов, добывающие себе пропитание торговлей.

Роль сельского хозяйства в Вольном городе незначительна. Собираемого урожая бывает недостаточно для собственного прокормления, и ежегодный дефицит покрывается из того непрерывного потока хлеба, который течет по каналам данцигских элеваторов.

В 1926 г. урожай был ниже предыдущего. Параллельно с этим заметно и падение численности рогатого скота.

По последним официальным данным насчитывалось: [1].

НАИМЕНОВАНИЕ	На 1-е декабря		+ в 1926 г. по отн. к 1925 г.
	1926 г.	1925 г.	
Лошадей	36023	37366	—1343
Крупн. рогатого скота .	65515	68110	—2595
Овец	8649	10399	—1750
Свиней	63971	58136	+5835
Коз	15517	16327	— 790

1926 г. был благоприятным лишь в отношении свиней. Причиной тому является то, что растущее производство сыра и масла создает благоприятные условия для откармливания свиней остатками молочных продуктов, на ряду с удовлетворительным сбытом свиней в Германию.

До войны в Данциге и его окрестностях, теперь составляющих территорию Вольного города, была довольно развитая промышленность.

Промышленность эта в основном базировалась и обслуживала нужды порта (судостроительная, металлическая), и, кроме того, она перерабатывала поступающее в Данциг сырье (лесопильная, сахаро-паточная и мукомольная).

Выделение Данцига из состава германской территории в политически самостоятельное государственное образование катастрофически отразилось на состоянии данцигской промышленности. Последовавший экономический разрыв поставил промышленность Данцига в весьма невыгодное положение. Таможенная уния с Польшей, начиная с 1922 г., в свою очередь способствовала депрессии промышленности Данцига. Явно выраженная протекционистская политика польского правительства направлена в разрез с интересами промышленных и торговых кругов Данцига. Постоянные кризисы, переживаемые Польшей в году по несколько раз, и таможенная война с Германией, с которой промышленность Данцига была тесно связана, привели к тому, что положение промышленности Вольного города весьма далеко от блестящего.

Убедительной иллюстрацией только что высказанного положения служат следующие цифры: в металлической промышленности в 1922-23 г. было занято около 12.000 рабочих. В 1924 г. это число уменьшилось до 8.500, в 1925 г.—до 6000, дойдя в 1926 г. до 4.500. В лесопильной промышленности цифры занятых рабочих в соответствующие годы были: 3000, 2500, 1500 и 1000. Аналогичную картину можно наблюдать и в остальных отраслях промышленности. 1925 г. был чрезвычайно тяжел для данцигских верфей: депрессия на мировом рынке, приведшая к сокращению работ на верфях всех стран, проявилась особенно сильно в Данциге. Все данцигские судостроительные общества были обречены на полное бездействие. 1926 г. мало чем изменил положение вещей.

[1] Данные Данцигского статистического управления.

Подобная депрессия в промышленности вызвала чрезмерную в условиях Данцига безработицу. В 1925 г. количество безработных достигло 18.000 чел., при чем на долю Данцига падало около 12.000 чел. В начале 1926 г. наблюдался сильный рост безработицы, составлявшей в первые месяцы 10 процентов всего населения Вольного города.

Английская забастовка и вывоз через Данциг польского угля несколько смягчили кризис, и цифра безработных в последние м-цы 1926 г. составляла 12.575 чел. Бюджет на 1927 г. предусматривает в расходной части выдачу пособий безработным из расчета 11.000 чел. Картина тяжелого экономического кризиса промышленности Данцига будет полной, если мы добавим следующие данные о начавшейся в связи с безработицей усиленной эмиграции: в 1926 г. из Данцига эмигрировало 27,5 тысяч человек против 8,9 тыс. чел. в 1925 г.

Совершенно очевидно, что и сельское хозяйство, и промышленность в экономике Вольного города играют незначительную и подчиненную роль. Основным фактором хозяйства Вольного города является работа порта.

Благодаря своему выгодному географическому положению в устье р. Вислы, в глубоком заливе Балтийского моря, между Германией и Польшей, Данциг является крупным мировым торговым пунктом, призванным сыграть немаловажную роль в торговле СССР с Западной Европой.

В годы, последовавшие после заключения Версальского договора, Данциг быстро и успешно восстановил свое прежнее значение мировой торговой гавани. Движение судов в порту оживилось и даже превзошло довоенные нормы. Число вошедших и вышедших из Данцигского порта судов и их тоннаж составляли: [1].

Годы	Вошедшие суда		Вышедшие суда	
	Число	Тоннаж	Число	Тоннаж
1912	2902	970653	2974	993152
1920	1951	987740	1935	979860
1921	2632	1568336	2623	1603723
1922	2712	1423129	2697	1428820
1923	2913	1731747	2873	1710433
1924	3312	1634970	3330	1648050
1925	3987	1870000	3958	1846000
1926	5967	3432000	5963	3396000

Приведенная таблица свидетельствует о непрерывном и размеренном росте судооборота в Данцигском порту до 1926 г. В 1926 г. наступает резкий скачек вверх: судооборот в Данцигском порту достиг рекордных размеров. Причиной тому служит, с одной стороны, германо-польская таможенная война, направившая экспорт польского силезского угля в Германию через Данциг, с другой—английская угольная забастовка, создавшая возможность экспорта польского угля на освобожденные Англией рынки через Данцигский порт. Пара любопытных цифр: в 1925 г. через Данциг было вывезено 618000 тонн угля, в 1926 г.—3404000 тонн. Увеличение экспорта угля на 2½ млн. тонн по сравнению с предыдущим годом привлекло в Данцигский порт в 1926 г. лишние 2000 судов. Судооборот Данцигского порта в 1926 г. дал увеличение по сравнению с довоенным временем на 248 проц.

Быстрое увеличение угольного экспорта, к которому Данциг совершенно не был приспособлен, создавало в первое время заторы в порту. Однако, благодаря работам по улучшению и приспособлению оборудования

[1] Данные Данцигского статистического управления.

порта под уголь, Данцигский порт успешно справился с поставленной задачей. Кроме того, этому в значительной степени помогло созданное осенью 1926 г. при Данцигской железнодорожной дирекции „Бюро регулирования угольного транспорта" в составе представителей портового совета и железнодорожной дирекции. Немалую роль сыграла также постройка жел.-дорожной линии, соединяющей угольные копи с ведущими в Данциг ж.-д. линиями.

Не подлежит, однако, никакому сомнению, что с момента прекращения угольной забастовки и при ликвидации польско-германского конфликта польский уголь не будет в состоянии конкурировать с более дешевым и лучшим по качеству английским углем. Польская официальная статистика приводит в подтверждение сего следующие цифры вывоза угля (в млн. злотых): [1].

1926 г.	Октябрь	27,0
	Ноябрь	27,7
	Декабрь	24,3
1927 г.	Январь	20,8
	Февраль	18,7
	Март	14,6
	Апрель	14,4

Размеренное падение вывоза польского угля свидетельствует о вытеснении его с мировых рынков сбыта более конкурентноспособным английским углем. При этом апрельская цифра вывоза угля—14,4 млн. зл.—уже приближается к цифре нормального вывоза угля из Польши в месяцы, предшествовавшие английской забастовке—май 1926 г. 11 млн. злотых. Такое сокращение вывоза угля отразится чрезвычайно неблагоприятно на экономике Вольного города. Положение ухудшается еще тем обстоятельством, что специально изготовленные в месяцы английской забастовки дорогостоящие портовые сооружения могут теперь в значительной степени превратиться в мертвый капитал. Так, в конце 1926 г. было приступлено к сооружению бассейна длиною 1000 метров, что увеличит грузооборот порта до 800 тыс. тонн в месяц. Кроме того, заканчиваются начатые ранее работы, что позволит довести годовой грузооборот Данцигского порта до 7 млн. тонн против 5,7 млн. тонн 1925 г.

Однако, восстановление нормальных условий судо и грузооборота Данцигского порта уже теперь ставит перед хозяйственными кругами весьма серьезную проблему загрузки порта.

Параллельно с увеличением судооброта в Данцигском порту сильно возрос и грузооборот. Помещенная ниже таблица дает представление об изменениях, которые претерпел грузооборот Данцигского порта за последние годы по сравнению с довоенным временем: [2].

годы	Ввоз (в тоннах)	Вывоз (в тоннах)
1912	1.141 455	1.311.757
1919	174.000	72.250
1920	1.700.000	138.952
1921	1.026.000	378.000
1922	466.250	504.450
1923	654.929	1 062.863
1924	738.071	1.636.485
1925	779.516	2.115.291
1926	640 000	5.659.000

[1]. Данные из Wiadomości Statystyczne—май, 1927 г.

[2]. Данные Данцигского Статистического Управления.

Приведенные данные с несомненностью подтверждают, что на ряду с возрастанием грузооборота структура его здоровой признана быть не может. Об этом свидетельствует огромная разбежка цифр ввоза и вывоза. В 1911, 1912, 1913 г.г. груз вошедших судов составлял в среднем 96,2 т. тонн в месяц, а вышедших 94,3 тыс. тонн. Соответствующие цифры для 1926 г. были: 53,5 тыс. тонн и 471,5 тыс. тонн. Таким образом, если в прежнее время грузы вошедших и вышедших судов соответствовали друг другу, то в настоящее время они обнаруживают прогрессирующую из месяца в месяц диспропорцию, вследствие чего огромная часть судов вынуждена возвращаться в порт порожняком. Создается все растущая недогрузка порта, что еще более ухудшает экономическое положение Вольного города. Недогрузки было бы еще более, если бы, вследствие таможенной войны с Германией, Польша не стала ввозить через Данциг руды: в 1926 г. было импортировано 206.000 тонн этого груза по сравнению с 61.000 т. 1925 г.

Характер грузов, в свою очередь, подвергся резким изменениям. До войны первое место в вывозе занимали сельско-хозяйственные продукты (842 тыс. тонн в 1912 г.), ныне же вывоз грузов этого рода отступил на задний план и занимает третье место после леса и угля (в 1926 г. было вывезено всего лишь 548.000 тыс. тонн сельско-хозяйственных продуктов).

После войны вывоз представляется в следующем виде:

До 1926 г. л е с занимал первое место в вывозе через Данцигский порт. В довоенное время вывозилось в среднем 250000 тонн леса в год, после же войны рост лесоэкспорта представляется в следующем виде: [1]

1923 г.	730.000 т.
1924 „	1.008.000 „
1925 „	901.000 „
1926 „	1389.000 „

Данцигский порт является одним из крупнейших лесоэкспортных портов в Европе.

Вывоз угля через Данцигский порт начался летом 1925 г., как результат польско-немецкой таможенной войны. В 1925 году было вывезено 618.000 тонн угля, а в 1926 г.—свыше 3.400.000 тонн.

Третье место среди вывозных товаров занимают сельско-хозяйственные продукты, в первую очередь хлебные продукты и сахар. 38 процентов общего вывоза сельско-хозяйственных продуктов из Польши направляется через Данциг. В 1926 г. было вывезено 181.000 тонн сахару. Уменьшение вывоза сельско-хозяйственных продуктов об'ясняется тем, что до войны через Данцигский порт вывозились большие количества пшеницы, ржи и сахара из Украины.

Следующее место занимают нефтяные продукты. Вывоз нефти через Данциг начался лишь в последнее время. До 1926 г. вывоз нефти и нефтяных продуктов достигал всего лишь 35.000 тонн в год. В 1926 г. вывоз значительно увеличился до 160.000 тонн.

Развитие ввоза шло не столь успешно. В настоящее время ввоз значительно (чуть не вдвое) менее довоенного. Причин уменьшения ввоза несколько. Отделение Данцига от Германии сыграло в деле снижения ввоза значительную роль. В прежнее время Данциг являлся поставщиком для многих германских городов—возможность, которая в настоящее время отпала. Единство таможенной системы с Польшей, в свою очередь, отрицательно влияет на рост ввоза: высокие покровительственные пошлины не позволяют импорту нормально развиваться. К тому же в последние годы, стремясь создать активный торговый баланс, Польша искусственно сокращает ввоз, что, в свою очередь, затрудняет развитие импорта, большая часть которого проходит через Данциг.

[1] Данные Д. Ст. Упр.

По своему характеру ввоз непостоянен. До 1925 г. первое место во ввозе занимали пищевые продукты и колониальные товары, ввозившиеся в количестве 240 тыс. тонн в год. В 1925 г. ввоз их пал до 150 тыс. Второе место в импорте занимают грузы искусственного удобрения и химические товары. В 1925 г. их было ввезено 173 тыс. т.

В 1926 г. начинают играть видную роль в Данцигском ввозе руды и металлы, ввоз которых в этом году достиг 250 тыс. т.

В общем, несмотря на факторы временного значения (английская забастовка, польско-немецкая таможенная война), цифры судо и грузооборота за ряд последних лет с несомненностью доказывают, что Данцигский порт перестал быть портом местного значения и играет весьма видную роль, как мировой порт, поддерживающий постоянные связи с самыми отдаленными странами мира. Данциг имеет в настоящее время 67 регулярных пароходных линий, поддерживающих сообщение со всеми портами Балтийского моря, Гамбургом, Гавром, с английскими, американскими, черноморскими портами и т. д.

Собственный торговый флот Вольного города в 1926 г. состоял из 61 судна, вместимостью 75218 нетто регистрационных тонн.

Экономические колебания, переживаемые Данцигом в последние годы, нашли себе полное отражение в его финансах.

Данцигская валюта имеет своим базисом английский фунт стерлингов; она обеспечена кредитом английского банка и подвержена тем же колебаниям курса, что и английский фунт. Гульден составляет $^1/_{25}$ английского фунта, т. е. около 38 коп.

За последние годы бюджет Вольного города представляется в следующем виде:

	Доходы	Расходы
1924-25 г. . . .	98.000 тыс. гульд.	114.900 тыс. г.
1925-26 „ . . .	112.050 „ „	119.245 „ „

Таким образом, бюджет двух последних годов закоччился для Вольного города с большим дефицитом: 24-25 г.—16 млн. гульд. и 25-26 г.—7.195 тыс. гульд.

Бюджет текущего года предполагает, в свою очередь, дефицит в размере около 5 млн. гульденов.

Наглядной иллюстрацией тяжелого экономически-финансового кризиса Данцига за последние годы служит произведенное в начале 1927 г. обследование балансов акционерных компаний. Обследованию подверглись балансы 1925 г. и частично 1926 г. Результат обследования был чрезвычайно невыгодный для экономики Вольного города. Как выяснилось, среди 124 акционерных компаний, фигурировавших в обследовании, доход, поскольку баланс сведен без убытка, выражается суммой в 2,7 млн. гульденов, а убыток, поскольку такой имеется,—в 4,9 млн. гульденов. Таким образом, в конечном итоге можно констатировать убыток в размере 2,2 млн. гульденов, другими словами, значительную потерю акционерного капитала. В отдельных отраслях хозяйства потеря капитала такова: в металлической промышленности—12,7 проц. и в строительной—13,98 проц.

Тяжелое экономическое положение заставило Данцигский сенат урезать расходы на будущий 27-28 г., составив проэкт бездефицитного бюджета на 111.510 тыс. гульденов.

Основные причины неустойчивого финансового положения Вольного города заключаются в том, что благодаря таможенной унии с Польшей Данциг является придатком к хозяйственному организму, подвергаясь тем же колебаниям, что и Польша. Особенно сильно потрясло финансовую

систему Данцига стремление Польши создать активный торговый баланс. Совершенно очевидно, что в бюджетной политике Данцига таможенные доходы играют весьма существенную роль. Политика Польши—механически сократить ввоз—привела к тому, что с 20 млн. гульденов, в 1924-25 г. таможенный доход в 25-26 г. упал до 9 млн. гульд. В 1926-27 г. таможенные доходы достигли 11,4 млн. против 16 млн., предусмотренных сметой. В поисках за новыми источниками дохода для покрытия хронических дефицитов данцигское правительство обсуждает различные проэкты и мероприятия. В результате бесплодных попыток выйти из финансового кризиса собственными силами сенат Вольного города вынужден был обратиться к помощи Лиги Наций. После обследования финансового состояния Вольного города экспертами финансовой комиссии Лига Наций в принципе согласилась содействовать эмиссии займа Данцигу в размере 30 млн. гульденов (Данцигский сенат просил 60 млн. г.). Реализацию займа Лига Наций поставила в зависимость от выполнения Данцигом следующих условий: 1) ратификация соглашения с Польшей о распределении таможенных доходов (соглашение предусматривает обязательство со стороны Польши гарантировать ежегодные таможенные поступления не ниже 14 млн. гульденов и не свыше 20 млн. г.); 2) обеспечение займа доходами с табачной монополии, а если окажется нужным, и с винной; 3) соглашение с Польшей о табачной монополии и 4) жесткое сокращение штата государственных служащих (по 400 чел. в 27 и 28 г.г. из общего количества 7.500 государственных служащих). В настоящее время большинство из поставленных условий соблюдено, и Данцигский сенат уже строит бюджет будущего года с расчетом на включение в его доходную часть 30 миллионов гульденов займа.

* * *

За последнее время в данцигских торговых кругах начинают сильно интересоваться восстановлением торговых взаимоотношений с СССР. Этому в значительной степени содействовали воспоминание об заметной роли Данцига во внешней торговле России в довоенное время и рост оборотов нашей внешней торговли.

До войны русское зерно, отруби и жмыхи вывозились через Данциг в количестве 200—300 тысяч тонн в год. Кроме того, Данциг ранее был центром, где совершались крупные сделки на русские зерновые продукты, которые шли, минуя Данциг. Через Данцигский порт шло до 400.000 куб. метров леса ежегодно. В свою очередь, в годы, предшествовавшие войне, через Данцигский порт начал сильно развиваться экспорт сахара. В 1912-1913 году привоз в Данциг сахару и патоки достигал 190.000 тонн. Не меньшее значение Данцига было и в русском импорте. Сельди, кофе, рис, колониальные товары в большом количестве направлялись из Данцига в Россию. Во время войны и в первые послевоенные годы торговля Данцига с СССР замерла совершенно. Начало возобновления торговых взаимоотношений относится к 1923 году. По данным Данцигского Статистического Управления, торговля СССР с Данцигом представляется в следующем виде:

Годы	Вывоз.	Ввоз.
1923	850 тонн	4.697 тонн
1924	3.749 „	3.435 „
1925	11.138 „	3.229 »

До 1926 г. роль Данцига ограничивалась тем, что через него направлялись наши транспортные грузы в Англию, Голландию и др. страны.

Со второй половины 1926 г. в торговых взаимоотношениях с Данцигом намечается сильное оживление. Осенью в Данциге грузится большое количество верхнесилезского угля, отправляемого в Ленинград.

Вслед за оживлением в отправке угля началось оживление в торговле хлебными и кормовыми продуктами. Из СССР стали прибывать вагоны с ячменем, рожью, пшеницей, жмыхами и отрубями. С 1-го октября 1926 г. по 1-ое апреля 1927 г. Данцигским торгпредством было запродано около 22.000 тонн хлебных и кормовых продуктов. Уже после 1-го апреля в Данциг прибыло морским путем 35.000 п. сибирской пшеницы. К этому-же времени по железной дороге прибыло еще около 16.000 п. кормовых продуктов. Наши хлебные грузы, как констатирует Данцигская пресса, уже начали играть известную роль на Данцигском рынке и влиять на цены.

В последнее время были сделаны попытки торговли нашим лесом в Данциге. Данцигский рынок весьма заинтересован рядом лесных материалов из СССР (главным образом, клепка). Доставка леса в Данциг морским путем не имеет видов на успешное развитие. При одинаковых фрахтовых расходах можно те же лесные грузы направлять более выгодно через другие порты. Иначе обстоит дело с речным сплавом леса по водному пути через Польшу (Днепровско-Бугский канал). В нашем будущем лесном экспорте этому пути предстоит сыграть весьма значительную роль. Этот водный путь приобретает еще большее значение в силу того, что железно-дорожные перевозки чрезвычайно затруднены разнообразием тарифных расчетов. Для сообщения с Данцигом при этом „ломаном тарифе" это обозначает применение трех тарифов: тарифа СССР, польского и тарифа, применяемого на дорогах Вольного города. Это отсутствие единообразного тарифа, несомненно, будет значительно тормозить развитие нашего экспорта через Данциг.

В связи с последними событиями роль Данцига в качестве торгового посредника между Западной Европой и СССР сильно возрастает. При установлении прочных экономических и политических взаимоотношений с нашими западными соседями и устранении некоторых технических моментов („ломаный тариф") значительная доля внешней торговли СССР может быть направлена через Вольный город Данциг.

Посещение делегацией торгово-промышленных кругов гор. Данцига Ленинграда, Москвы, Харькова и Минска, в свою очередь, содействует упрочению и росту уже установившихся торговых взаимоотношений с Вольным городом Данцигом. Упрочение таких взаимоотношений, несомненно, лежит в интересах обеих сторон.

ОТДЕЛ IV
КОНЪЮНКТУРА

Народное хозяйство БССР в III квартале 1926-27 г.

Кон'юнктура народного хозяйства БССР в 3 кв. в общем характеризуется теми же показателями, что и первая половина текущего хозяйственного года. Вместе с тем третий квартал, однако, вносит ряд новых черт, отражающих, с одной стороны, сезонные особенности периода, а с другой—специфические условия 3-го квартала текущего года.

Основные моменты периода апрель—июнь таковы:

а) сезонное ослабление реализации основных видов продукции сельского хозяйства;

б) напряженное, особенно усилившееся к концу квартала, состояние хлебного рынка, как следствие недостаточного завоза хлеба, главным образом ржаной и пшеничной муки, и истощавшихся запасов;

в) повышение уровня рыночных хлебных цен, наблюдавшееся в пределах квартала и достигшее особенно значительного темпа в конце его;

г) усиление разрыва между ценой ржаной муки и ржи;

д) несколько возросшая активность кустарей и частных лиц на рынке мелких кож;

е) рост потребительского спроса, преимущественно деревни, обозначившийся, вопреки сезону, в июне месяце, при сравнительно умеренных итогах всего квартала в целом, как в оптовом, так и розничном торге, обусловил, в связи с недостаточным завозом основных промышленных товаров, усиление напряженности на ряде рынков;

ж) истощение к концу квартала товарных запасов как в оптовом, так и в розничном звене;

з) в области цен—рост сельско-хозяйственных цен и падение промцен, при этом, в пределах квартала,—ослабление темпа снижения последних при тенденции усиления темпа нарастания цен сельхозпродуктов;

и) в сфере промышленного производства—благоприятные показатели динамики продукции, хотя и давшей снижение в силу почти исключительно сезонных условий (—4,2 проц.), а также повышение производительности труда (+7,5 проц.);

к) некоторое улучшение условий реализации промышленной продукции, особенно для ряда отраслей (спичечной, деревообрабатывающей, пищевой), повлекшее некоторое ослабление запасов;

л) ослабление темпа развития учетно-ссудных банковских операций при значительно возросшей задолженности госпромышленности; усиление напряженности последней, как результат повышения надобности в денежных рессурсах для выполнения плана капитального строительства; вместе с тем улучшение положения кооперации, как следствие оживления оборотов в конце квартала;

м) в сфере труда—ослабление безработицы, находящееся в связи с интенсивным развертыванием строительства;

н) усиление напряженности в области поступлений по госбюджету, преимущественно вследствие недостаточного поступления лесного дохода и отчисления от доходов промышленности.

Касаясь отдельных сторон народного хозяйства БССР, необходимо отметить следующие основные итоги третьего квартала.

1. В области сельско-хозяйственного производства улучшавшиеся метеорологические условия конца квартала способствовали улучшению видов на урожай. Средне-взвешенная оценка состояния зернового поля на 1 июля расценивается в 2,7 балла против 2,6 на 1 июня и 2,9 на 1 мая. Имеющиеся данные на 15 июля рисуют картину повсеместного дальнейшего улучшения состояния посевов—именно до 2,8 балла, при этом оценка состояния ржи подымается с 2,8 балла на 1 июля до 3 баллов на 15 июля. Заметное повышение расценок имеется по травам, льну и картофелю (по последнему—с 2,2 балла на 1 июня до 2,5 балла на 15 июля). В связи с тем, что в первой половине июня в различных местах прошли большие грозы и ливни, июнь обнаруживал значительные размеры повреждений посевных площадей. По данным Белгосстраха, повреждения от града и ливней охватили около 83 тыс. десятин, а размеры погибшей площади исчисляются в 50-60 проц.

2. В отношении реализации основных видов сельско-хозяйственной продукции третий квартал дает естественное сезонное затишье.

ВИДЫ ЗАГОТОВОК	Един. измер.	2-й кв.	3-й кв.	3-й кв. в проц. ко 2 му
1. Хлебозаготовки	декат.	503,9	135,9	26,9
2. Технические культуры:				
а) лен	„	232,7	93,7	40,2
б) льносемя	„	112,3	37,5	33,3
в) пенька	тонн	269,7	176,9	63,5
3. Продукты животнов..				
а) кожсырье: крупн. . . .	штук	53,9	36,7	68,0
мелк. . . .	„	270,6	315,5	116,5
4. Прочие сырьев. загот.:				
а) щетина	тонн	159,5	69,0	43,2
б) конволос	„	38,0	36,7	96,5
в) пушнина	т. р.	510,3	113,6	22,2

По данным расходно-приходных записей крестьянского хозяйства имеем несколько иную картину.

Выручка в среднем на 1 хозяйство от реализации всей продукции сельского хозяйства составила за III квартал 14 р. 99 к. против 12 р. 42 к. за 2-й квартал, т. е. дала повышение на 20 проц., но этот рост произошел почти исключительно за счет повышения отчуждения так называемых второстепенных сезонных продуктов сельского хозяйства.

Выручка от реализации живого скота пала с 5 р. 94 коп. до 4 р. 74 коп., т. е. на 20,2 проц. В общем фонд деревни как от реализации продуктов с. х., так и внеземледельческих заработков, судя по приходным денежным записям, остался в III квартале на уровне предыдущего квартала (весь приход в среднем на 1 хозяйство в III квартале—28 р. 46 коп., а во II—28 р. 74 коп., при этом сторонние денежные заработки снижаются на 11,8 проц.).

3. Касаясь состояния отдельных рынков, следует отметить напряженное состояние, сложившееся на хлебном рынке и имевшее своим источником недостаточный завоз хлебных продуктов.

Завоз хлеба извне БССР снижается в III квартале против II-го кв. на 8,6 проц. Правда, III-й квартал 1925-26 г. тоже обнаружил падение завоза на 8,7 проц., но здесь существенно то обстоятельство, что в прошлом году падение завоза произошло при одновременном росте ввоза ржи и муки ржаной (соответственно 121,3 проц.+15,5 проц.), в то время, как в текущем году почти все культуры дают понижение.

Исключение составляют мука пшеничная, давшая незначительный рост завоза на 1,3 проц. и ячмень (+11,1 проц.).

Если учесть, что потребительский спрос значительно повысился против II квартала и в известной степени форсировался в конце квартала влиянием внеэкономического фактора, то становится совершенно понятным, почему недостаточный завоз хлебопродуктов послужил причиной резкого обострения напряженности на хлебном рынке.

В результате напряженного спроса и относительно слабого завоза хлебопродуктов мы имеем за III квартал истощение хлебных запасов.

По данным ЦСУ, видимые хлебные запасы испытали за квартал резкое падение, именно, с 26.277 тонн. на 2-ое апреля до 8.910 на 1-е июля, т. е. на 65,1 проц., опустившись даже ниже уровня 1 окт. 26 г. на 20,6 проц. При этом запасы пшеницы и пшеничной муки сократились с 2.091 тонн до 1.202 тонн.

Особого напряжения хлебный рынок достиг в конце квартала, в июне месяце, что явилось следствием недостаточного майского и июньского завоза, составившего 65,2 проц. и 83,4 проц. средне-месячной цифры за 1-е полугодие 26-27 г.

Особенно недостаточным был завоз пшеничной муки, снижавшийся в пределах квартала от месяца к месяцу: IV—419 декатонн, V—370 декатонн, VI—340 декатонн, против 460 декатонн в среднем за месяц за первое полугодие 1926-27 года.

В соответствии с описанными явлениями на хлебном рынке III квартал дает рост хлебных цен, преимущественно, за счет исключительного под'ема в июне месяце, когда цена на рожь повысилась на 28,1 проц., а на ржаную муку—на 36 проц.

Средние цены на 1-е июля текущего года превысили, впервые за длительный промежуток времени, цены соответствующей даты прошлого года: рожь +25,6 проц., овес +11,3 проц., ячмень +26,9 проц., льносемя +11,4 проц.

Одновременно с ростом хлебных цен одним из показателей дезорганизации хлебного рынка является усиление разрыва между ценами на ржаную муку и рожь.

4. В сфере товарооборота мы имеем в ценностном выражении ряд показателей, дающих умеренные итоги за III квартал. Но при этом необходимо принять во внимание следующие два обстоятельства:

а) физический об'ем товарооборота фактически был выше того повышения, которое выявляется из ценностных показателей, так как средний уровень розничных цен в III-м квартале был ниже соответствующего уровня II квартала;

б) рост оборотов задерживался усилением недостатка товаров на ряде рынков в III квартале. Эти моменты значительно ослабляют показательность коэффициентов по росту товарооборота в III квартале сравнительно с предыдущим периодом времени.

Обращаясь к отдельным показателям, мы наблюдаем прежде всего падение оборотов в оптовом звене, что должно быть об'яснено не падением оптового спроса, а снижением предложения товаров на рынке.

По данным 11 организаций оборот их снизился с 9.788,0 тыс. во II квартале до 8.238,0 в III квартале, т. е. на 15,8 проц. На снижение оптовых оборотов частичное влияние имело также усиление транзитного завоза, имевшее место в III квартале.

Из отдельных организаций обращает на себя внимание Текстильсиндикат, давший снижение своих оборотов в III квартале сравнительно со вторым на 14,0 проц.

По линии окрсоюзов III квартал дал рост оборотов на 12,5 проц. против 3,6 проц. во II кварт. В 1925-26 г. динамика была иная: II квартал: + 8,6 проц. и III-й квартал—3,4 проц.

Переходя к оборотам, характеризующим динамику розничного торга, отметим, что они, прежде всего, обнаруживают более интенсивный рост спроса деревни, нежели города. Так, по линии ЦРК мы имеем прирост оборотов за III кварт. на 0,8 проц., а по линии сельской низовой кооперации соответственный прирост равен 6 проц. Но при рассмотрении квартальных итогов необходимо обратить внимание на месячную динамику оборотов, из которой видно, что максимум оборотов III квартала пришелся на июнь, давший исключительный рост потребительского спроса и значительный прирост оборотов, сдерживаемый недостатком товаров.

Изменение в процентах к предыдущему месяцу:

		IV	V	VI
ЦРК	1925-26 г.	111,7	72,6	109,9
	1926-27 „	104,4	79,5	116,5
Сельская низовая кооперация	1925-26 г.	117,0	62,2	118,5
	1926-27 „	106,2	78,7	119,9

Обороты частной торговли, судя по 56 показаниям по г. Минску, тоже повысились за III квартал на 0,8 проц., при этом рост оборотов за июнь составил 11,4 проц.; в общем все показатели товарооборота за 9 месяцев обнаруживают приращение против предыдущего года в пределах 25—30 проц.

Что касается июньской экспансии потребительского спроса, то она была создана, главным образом, вспышкой деревенского спроса преимущественно под влиянием, главным образом, внеэкономического фактора.

Некоторое действие могли оказать улучшавшиеся виды на урожай к концу квартала. Июньский рост оборотов, при недостаточном завозе, привел к ослаблению товарных запасов. Так, в оптовом звене товарные запасы снижаются за июнь на 14 проц. Товарные запасы низовой кооперации сравнительно с возросшим оборотом также относительно снижаются.

Что касается завоза, то, по данным НКТорга, процент выполнения плана за III-й квартал составил по текстилю—64,2, по металлоизделиям—158,4, по кожтоварам—160,6. Особенно необходимо констатировать совершенно недостаточный процент выполнения завоза хлопчато-бумажной мануфактуры (41,6 проц.), составившего по обязательному завозу на 49 проц. меньше III кварт. прошлого года.

5. В области цен III квартал дал повышение общего уровня за счет роста цен сельско-хозяйственных товаров и продолжающегося падения цен промышленных товаров. Так, судя по динамике стоимости бюджетного набора, последний (с учетом веса государственной, кооперативной, частной торг.) дал по группе сельско-хозяйственных товаров рост на 1,2 проц., а по рыночным ценам на—5,4 проц. В пределах квартала мы имеем тенденцию повышения темпа роста сельско-хозяйственных цен при одновременной тенденции понижения темпа падения промышленных цен. Повышение сельско-хозяйственного индекса создано, главным образом, ростом хлебных цен и мяса. Обращает на себя внимание резкий под'ем цен на масло растительное, в связи с отсутствием этого товара на рынке.

6. В области *труда* мы имеем в III кв., судя по данным Соцстраха, стабильность в общем числе занятой рабсилы, несмотря на развертывание строительства. Это, повидимому, об'ясняется встречным процессом, идущим вследствие проведения рационализации по линии государственных учреждений. Число рабочих в цензовой промышленности пало за квартал на 1,7% (с 32.077 за II кв. до 31.533 за III кв.).

Что *касается заработной платы*, то имеющиеся в этом отношении данные таковы: средне-месячная зарплата рабочего цензовой промышленности составила за май в номин. 60 р. 94 коп. против 54 р. 53 коп. в октябре, повысившись, таким образом, с начала года на 11,7%. В реальном выражении это повышение равняется 8,6% (с 33 р. 30 к. в октябре до 36 р. 18 к. в мае). За год (т. е. с мая 1926 г. по май 1927г.) зарплата повысилась в номинале на 19,8%, а в реале на 22,0%.

7. Работа промышленности в III кв. характеризуется следующими показателями:

Продукция цензовой промышленности, оцениваемая в современных ценах, понизилась только на 0,6% против II кв. при падении среднего числа действ. заведений на 4,8% и количества отработанных человеко-дней на 6,1%. В связи с этим выработка на одного рабочего в день в червон. руб. за III кв. повышается на 5,8%.

Что касается работы промышленности ВСНХБ, то основные итоги здесь таковы: валовая продукция в довоен. ценах в соответ. с сезонными условиями III кв. снижается на 4,2% при падении средне-списочного числа рабочих на 6% и отработанных человеко-дней на 10,9%.

Следствием этого явилось повышение производительности труда против II кв. на 7,5%, а против соответствующего кв. прошлого года на

6,0%. В нижеследующей таблице приведены коэффициенты изменения основных показателей по отдельным отраслям промышленности:

ОТРАСЛЬ ПРОМЫШЛЕННОСТИ	Средн. спис. число раб. к концу мес.			Валовая продукция в тыс. руб. по довоен. ценам			Выработка одного раб. в день в руб. по довоен. ценам		
	III квартал 1926-27 года	В проц. к		III квартал 1926-27 года	В проц. к		III квартал 1926-27 года	В проц. к	
		II квар. 1926-27 г.	III квар. 1925-26 г.		II квар. 1926-27 г.	III квар. 1925-26 г.		II квар. 1926-27 г.	III квар. 1925-26 г.
Керамическ.	653	175,5	291,5	175,3	179,8	602,4	4,80	120,9	211,5
Стекольная	2822	71,8	104,0	377,7	73,9	105,6	1,84	96,8	101,1
Металлообраб. . . .	2263	103,7	100,2	974,3	102,1	108,3	6,90	103,3	110,0
Текстильная	2470	101,1	117,1	646,1	98,6	111,2	3,96	96,3	94,7
Одежда и туалет . . .	976	103,2	118,3	356,9	103,9	216,8	6,19	113,0	166,8
а) миншвей	214	100,5	104,9	127,3	119,3	206,7	10,05	118,5	163,1
б) витшвей	324	100,6	150,0	172,0	92,6	256,0	8,81	107,4	146,8
в) чул.-трик. . . .	438	106,6	108,1	57,6	112,9	161,3	2,26	121 5	146,8
Кожевенная	750	92,1	116,3	644,8	99,1	127,9	13,72	117,3	102,8
Обувная	405	101,5	88,6	100,2	102,7	97,7	3,66	102,5	104,9
Химическая	2851	90,1	83,6	481,4	80,1	80,6	3,29	107,9	115,4
Пищевкусовая	1691	82,9	102,1	1874,2	87,3	100,9	16,81	109,9	109,2
а) дрожжевая . . .	734	100,5	106,1	728,9	102,3	112,0	15,18	108,6	109,4
б) пивоваренная . .	318	98,8	119,1	355,7	176,7	89,3	16,41	174,2	86,1
в) маслобойная . .	98	81,7	68,1	367,6	85,2	106,0	52,57	108,8	128,6
г) винокуренная . .	341	55,0	96,9	276,3	47,8	88,1	11,92	82,9	112,0
д) махорочная . . .	163	99,4	85,8	93,4	104,4	172,7	10,83	113,2	109,0
Деревообрабат.	3808	98,9	104,5	2047,0	102,9	106,4	8,12	112,2	104,5
Бумажная	3808	117,0	123,6	1406,3	95,1	87,1	6,28	99,5	89,7
Щетинная	340	100,6	104,0	272,0	108,2	130,8	11,76	101,0	118,1
Пр-во очков	173	93,5	96,6	140,0	122,7	121,7	114,07	146,7	141,8
Полеспечать	428	109,7	88,4	45,8	65,1	69,0	1,86	72,9	80,5
Итого по ВСНХБ .	**22841**	**94,0**	**103,8**	**9542,0**	**95,8**	**105,9**	**6,49**	**107,5**	**106.0**

III квартал принес улучшение в отношении условий реализации, особенно чувствительное для ряда отраслей. Это, между прочим, отражается и в динамике суммы заключенных сделок, давшей повышение на 8,6% при одновременном падении производства. Что касается финансового положения промышленности, то здесь III кв. принес ухудшение, в связи с развертыванием капитального строительства.

8. Безработица в III квартале, по данным 10 бирж БССР, дает падение на 22,8%. Абсолютная численность безработных на 1/VII составила 25.811 чел. против 33.427 на 1/IV. Снижение зарегистрированной безработицы об'ясняется как приостановлением регистрации некоторых категорий лиц, не работавших по найму, и снятием с учета лиц, не явившихся на производившуюся перерегистрацию, так и увеличением в соответствии с сезонными условиями посылки на работу.

Численность вновь зарегистрированных безработных составила в III кв. 17.467 чел. против 19.442 чел. во II кв., т. е. сократилась на 10,2%, при чем приток из сельских местностей возрос с 8,2 в II кв. до 12,7 в III кв.

Посылка на работу возросла с 9.643 чел. во II кв. до 22.728 чел. в III кв., т. е.—на 135,7%. Случаев посылки строителей зарегистрировано 9.300, или 40,9%.

В составе безработных произошли следующие изменения:

	В % к общему числу безработных	
	На 1/IV	На 1/VII
Индустр.	31,6	29,5
Неиндустр.	9,5	11,2
Умствен. труда	17,6	22,3
Чернорабочие	29,7	25,0
Подростки	11,6	12,0
	В том числе:	
Квалифицированных	22,0	21,9
Полуквалифицированных . . .	15,9	18,0
Неквалифицированных	62,1	60,1

Остаток безработных женщин снизился на 20,3%, но удельный вес их в общей массе безработных поднялся с 38,9 проц. на 1/IV до 40,2 проц. на 1/VII. Еще большее падение дает численность безработных членов профсоюзов—(21,7 проц.) при увеличении удельного их веса с 51,7 проц. на 1/IV до 52,5 проц. на 1/VII.

Для характеристики состояния краткосрочного кредита приведем средне-квартальные данные динамики вкладной и учетно-ссудных операций банков (по территории неукрупненной БССР).

	Абсол. данн. за 3 кв. в тыс. руб.	Отношение в проц. к пред. периоду						1926-27 в проц. 1925-26 г.		
		1926-27			1925-26					
		1-й кв.	2-й кв.	3-й кв.	1-й кв.	2-й кв.	3-й кв.	1-й кв.	2-й кв.	3-й кв.
Вклады и тек. счета	11439	103,3	109,7	104,6	107,3	96,3	109,7	116,6	127,1	121,4
Тоже без финорган.	10897	98,0	115,2	115,5	124,9	95,6	105,0	98,5	118,8	130,7
В том числе:										
Госпромышл. .	1463	78,2	95,5	128,6	167,9	71,6	85,0	60,3	80,4	121,5
Госторговля . .	766	155,4	80,3	86,8	119,0	84,7	85,5	107,9	102,2	103,8
Кооперация . .	481	108,0	98,4	130,0	121,6	88,5	99,4	69,6	77,4	101,3
Частн. лица . .	562	115,3	105,2	106,0	156,9	97,3	108,8	134,4	145,2	141,6
Учетно-ссуд. опер.	31986	110,2	117,6	115,2	127,8	109,0	107,3	129,2	139,4	149,7
В том числе:										
Госпромышл. .	14017	95,9	117,6	134,3	111,6	118,9	120,5	142,9	141,4	158,8
Госторговля . .	6782	121,1	130,1	101,5	136,3	94,1	96,5	98,5	136,4	143,4
Кооперация . .	6438	111,1	112,6	107,2	123,6	124,4	98,8	135,9	122,9	133,4
Частн. лица . .	817	90,4	91,5	98,2	149,2	109,4	99,8	104,4	87,3	85,2

Данные эти показывают, что вкладная операция продолжала интенсивно расти и в III квартале. Рост этот произошел исключительно за счет коммерческих вкладов. Вклады же финорганов в III квартале обнаружили дальнейшее снижение.

При этом поднялись остатки вкладов госпромышленности (за счет оседания на их текущих счетах бюджетных средств, полученных для целей капитального строительства) и кооперации, которая, в связи с возросшим низовым спросом, увеличивала выручки от продажи товаров.

Рост текущих счетов частной клиентуры наблюдался на протяжении всего хозяйственного года. Значительная часть вкладов частников идет в ОВК. Рост текущих счетов в ОВК об'ясняется отчасти тем, что процентные ставки по ним и теперь еще после снижения превышают рентабельность госзаймов, в связи с чем торговцы, лица свободных профессий и даже служащие помещают свои сбережения на текущих счетах ОВК. По данным 10 ОВК на 1/V, 45,5 проц. из общей суммы вкладов и текущих счетов принадлежат членам О-в ВЗ. Кред. и 53,5 проц.—посторонним лицам. Вклады служащих составили 18,7 проц. общей суммы.

Учетно-ссудные операции банков продолжали заметно расширяться и в III квартале. Темп роста их по сравнению с II кварталом несколько упал. Падение это стоит в связи с ускорением товарооборота и повышением спроса, обнаружившимся в конце квартала. Прирост задолженности народного хозяйства банкам увеличился преимущественно со стороны промышленности. Темп роста кредитования госторговли и кооперации значительно упал. Кредитование частного сектора хозяйства, в связи с сжатием торгово-промышленной деятельности частного капитала, ослабело и в 3 квартале и по своим размерам ниже уровня прошлого года.

Еще большее падение темпа роста краткосрочного кредитования народного хозяйства обнаружится при сопоставлении размеров задолженности по состоянию на начальные даты кварталов (по территории современной Белоруссии).

	Абсол. данные на 1-VII-27 г. в тыс. руб.	Изменение за 1 кв.		Изменение за 2 кв.		Изменение за 3 кв.	
		Абс.	В проц.	Абс.	В проц.	Абс.	В проц.
Госпромышленность	17048,7	+586,1	+5,2	+2450,2	+20,5	+2685,7	+18,7
Госторговля	7584,3	+1481,0	+24,1	+410,3	+5,4	—442,5	—5,5
Транспорт	636,6	—566,2	—24,5	—931,0	—53,4	—176,4	—21,7
Кооперация	6838,2	+970,4	+18,4	+486,5	+7 8	+105,1	+1,6
В том числе: Потреб.	4085,2	+553.8	+14,8	+150,6	+3,5	—367,8	—8,3
В том числе: Кустпром.	961,1	+137,9	+31,8	+232,8	+40,7	+156,6	+19,5
В том числе: С.-х. и Кр.	1287,1	+155,8	+18,4	—68,2	—6,8	+355,0	+38,1
В том числе: Прочая	504,8	+82,9	+33,3	+211,3	+63,6	—38,7	—7,1
Трудколлект.	805,4	+144,4	+20,5	+12,8	+1,4	—57,4	—6,7
Частн. клиент.	828,2	—160,2	—16,1	—32,1	+3,8	—37,6	—4,3
Кред. учрежд.	1635,2	—102,6	—6,5	+335,2	+22,8	—169,3	—9,4
Проч. учрежд.	1555,3	+414,0	+28,0	+408,5	+21,6	—746,2	+32,4
ИТОГО	**36932,1**	**+2766,9**	**+9,3**	**+3204,1**	**+9.8**	**+1161,4**	**+3,2**

Увеличение кредитования шло по линии госпромышленности, кустарно-промысловой и сельско-хозяйственной кооперации. Прочие группы снизили свою задолженность. Распределение остатков задолженности госпромышленности по главнейшим отраслям показывает, что кредиты промышленности в III квартале направлялись преимущественно в лесную и деревообрабатывающую и бумажную отрасли. Так, по данным Госбанка и Промбанка, кредитующих преимущественно госпромышленность, задолженность

лесной и деревообрабатывающей отраслей возросли в III квартале на 1005 тыс. руб.и бумажной—на 842 т. руб. Потребность лесной отрасли в средствах возросла в связи с расходами по вывозке и сплаву древесины. В бумажной отрасли затишье в сбыте ухудшило для Бумтреста условия отпуска товаров в сторону удлинения срока торгового кредита, что усилило потребность этой отрасли промышленности в банковских средствах. В отношении финансирования хлебозаготовок III квартал обнаружил сезонное из'ятие средств из хлебозаготовительного аппарата. Задолженность по финансированию хлебозаготовок упала с 2.597 тыс. руб. на 1/IV до 1.320 тыс. руб. на 1/VIII, т. е. на 49,2 проц.

На ряду с заметным ростом краткосрочных кредитов в III квартале отмечается значительное увеличение и долгосрочного кредитования народного хозяйства БССР.

Долгосрочные кредиты, отпущенные через Госбанк, Промбанк, Всекобанк и Коммунбанк, возросли с 7.968,4 тыс. руб. на 1/IV до 11.309,1 тыс. руб. на 1/VII, т. е. на 3.340,7 тыс. руб., или на 41,9 проц. Из этой суммы госпромышленность получила прирост на 1.309 тыс. руб., кооперация—на 43,1 тыс. р., ком. предприятия и жилстроительство—на 1.988,6 тыс. р.

Движение протестов в III квартале обнаруживает рост протестов госорганов и кооперации и падение протестов частных лиц. В целом по всем группам векселедателей сумма протестов увеличилась на 10,2 проц. и ниже уровня III кв. прошлого года на 42,6 проц.

По экспертным данным, крупных сделок на валюту не было. Золото покупалось для технических надобностей, а также и в целях сбережения. Случаи расплаты золотом несколько участились в деревне при покупке скота. В близлежащих к границе местностях наблюдалось в июне участие в крестьянском обороте и долларов, бывших до сих пор предметом внутри-городского оборота.

Развитие сберегательного дела характеризуется в III квартале следующими данными: сумма вкладов лишь на 5,0 проц. Во II квартале динамика была такова: сумма вкладов возросла на 11,6 проц., а число вкладчиков—на 17,0 проц. На протяжении III квартала текущего года наибольший рост вкладов дал апрель (+13,4 проц.). Май дал рост на 9,1 проц.—а июнь, снижение на 2,3 проц.Повидимому, на снижение суммы вкладов в июне повлияла в значительной мере ликвидация большого числа учреждений в упраздненных окружных центрах.

10. По данным предварительной отчетности НКФ, доходов в государственный бюджет по укрупненной БССР за 9 м-цев поступило 52.653,5 тыс. руб. Из этой суммы 13.666,7 тыс. руб. падают на прямые налоги, 1.892,0 тыс. р. на пошлины, 20.011,0 тыс.р. на косвенные и 17.083,8 тыс. руб. на неналоговые доходы.

При чем поступления в бюджет СССР составили 22.908,4 т. р., а в бюджет БССР—29.745,1 т. р.

Ход поступления доходов в сравнении с прошлым годом виден из данных о поступлениях по 10 округам прежней неукрупненной БССР.

	III-й квартал		26-27 г. в %%% к 25-26 г.	За 9 месяцев		26-27 г. к %%% к 25-26 г.
	В тыс. руб.			В тыс. руб.		
	26-27	25-26		26-27	25-26	
1. Прямые налоги . . .	1968,6	2220,6	88,7	12061,3	11521,8	104,7
В т. ч. с.-х. нал. . .	244,9	1006,1	24,3	6849,8	7613,1	89,9
2. Пошлины	403,8	524,9	76,9	1510,0	1533,2	98,5
В т. ч. герб. сбор. .	350,5	419,3	83,6	1325,0	1323,2	100,1
3. Косвен. налоги . . .	6439,7	4398,4	146,4	17146,4	10947,2	156,6
В т. ч. акцизы . . .	4248,4	3852,9	110,3	13177,3	9469,9	138,1
4. Неналоговые д. . . .	4761,3	6662,6	71,5	14701,5	14199,2	103,5
В т. ч. лесн. д. . . .	4603,8	5629,7	82,3	13423,3	12418,7	108,0
ВСЕГО . . .	**135734,4**	**13306,5**	**98,3**	**45419,3**	**88201,4**	**118.9**

Поступления за три квартала этого года выросли на 18,9 проц. Рост этот произошел, главным образом, за счет увеличения поступлений косвенных налогов (+56,6 проц.). Из прочих основных категорий доходов прямые налоги дали рост на 4,7 проц., неналоговые доходы—на 3,5 проц., а пошлины—снижение на 1,5 проц.

Сопоставление поступивших доходов в бюджет БССР с годовыми назначениями рисует такую картину выполнения:

Всех доходов без отчислений от гербового сбора поступило в размере 65,95% годового бюджетного назначения. Недостаточное выполнение плана обусловливается, главным образом, слабым поступлением неналоговых доходов (57,7 проц.), особенно по важнейшим источникам—лесному доходу (62,7 проц. назначений) и доходом от госторговли и промышленности (25,7 проц. назначений). Недопоступление по этим источникам доходов об'ясняется напряженным финансовым положением промышленности ВСНХБ.

Прямые налоги поступили в размере 80,0 проц. годовых назначений. Из отдельных видов прямых налогов наименьшую степень выполнения дал рентный доход (11,4 проц.). Столь слабое выполнение его об'ясняется поздним опубликованием ставок основной земельной ренты, вследствие чего не закончилось еще исчисление поступлений по этому источнику.

Поступление доходов в бюджет СССР, за исключением гербового сбора, протекало нормально. Акцизы дали по неукрупненной БССР 81,1 проц. исчисленной годовой суммы, а таможенные сборы—158,7 проц. Слабое поступление гербового сбора (63,1 проц. назначений) следует отчасти об'яснить ростом удельного веса оптовых транзитных сделок, вследствие чего гербовый сбор по ним поступает вне БССР.

Расходная часть госбюджета укрупненной БССР и степень выполнения годового назначения представляются в следующем виде:

	Израсходовано за 9 месяцев в тыс. руб.	% выполнения годового назн.
Об'единен. ведомств	1.956,1	72,0
Необ'единен. „	12.961,8	72,7
Фонды	1.519,2	49,7
Финансы и нар. хоз.	6.642,5	77,4
Отчислен. в местн. бюджет .	9.443,9	53,9
ВСЕГО .	32523,5	63,6

ОТДЕЛ V
ПО ОКРУГАМ

Кароткі эканамічны нарыс становішча Віцебскай акругі.

(*Па матар'ялах аб стане яе ў 1925-26 г.*).

Віцебская акруга займае першае месца па прамысловасьці ў БССР (лічачы гэта да ліквідацыі 4 акруг) і мае найбольш разьвітую сельскую гаспадарку, нявысокі ўзровень якой тлумачыцца не адсталымі, параўнальна з іншымі раёнамі БССР, формамі землякарыстаньня, а вельмі няўдобнай і стракатай глебаю і халодным кліматам—сярэдняя за год 4,2. Усё гэта дазваляе паставіць Віцебскую акругу па ўзроўню сваёй гаспадаркі на першае месца у БССР.

Разьвіццю гаспадаркі ня мала спрыялі ўдобнае палажэньне Віцебскай акругі і значна разьвітыя шляхі зносін. Так, у Віцебскай акрузе крыжуюцца і разыходзяцца 4 канцамі, агульным працягам да 300 клм., дзьве буйных чыгункі, якія злучаюць акругу з найбольшымі гандлёва-прамысловымі цэнтрамі, далей маюцца 3 шасы, працягам да 168 клм., і нарэшце, ўся тэрыторыя акругі прарэзваецца Заходняй Дзьвіной з яе шматлікімі прытокамі, якія складаюць цэлую сплаўную сыстэму (звыш 150 клм.), вельмі важную для лясной гаспадаркі. З прычыны гэтага г. Віцебск ужо з даўніх часоў зьяўляўся буйным гандлёвым і прамысловым цэнтрам. Да таго-ж трэба дадаць, што Віцебск зьяўляецца цэнтрам льнаводнага раёну.

Тэрыторыя Віцебскай акругі—11.362 кв. клм., агульны лік насяленьня, згодна перапісу 17 сьнежня 1926 г., складае 583.273 чал., з гэтага ліку каля 120 тыс. гарадзкога насяленьня.

Па гушчыне насяленьня Віцебская акруга зьяўляецца аднэй з найбольш населеных акруг Беларусі (што зусім зразумела, бяручы пад увагу яе гаспадарчае разьвіццё). Так, сярэдняя гушчыня насяленьня на 1 кв. кмл.—51,3. Сельскага насяленьня—на 1 кв. клм. прыходзіцца 45 чал. у той час, як па ўсёй БССР—40. Пры наліччы няудобнае глебы, гэта сьведчыць аб аграрным перанасяленьні. І сапраўды каля 30—35 проц. сялянскай працы не скарыстоўваецца.

Зямельная плошча акругі складае—1.041,6 тыс. дзес. Па ўгодзьдзях ўся зямля разьмяркоўваецца наступным чынам: сядзібы—31,3 т. дзес, пахаці—406,1 т. дзес., сенажаці—241,8 т. дзес.; лясоў і кустарнікаў 209,9 т. дзес., выгану—26,4 т. дзес., няўдобнай зямлі—79,4 т. дзес., азёр—17,8 т. дзес., дарог і інш.—28 т. дзес. Пануючая глеба акругі глініста-пяшчаная, месцамі пераходзячая ў цяжкую гліністую, месцамі ў лёгкую супяшчаную, а часамі і ў чыста пяшчаную, але ва ўсіх выпадках глебу акругі нельга прызнаць добрай. Наогул трэба адзначыць, што вельмі часта адзін від глебы зьмяняецца другім на самых невялічкіх прасторах, і дзеля гэтага глебу акругі можна назваць стракатай.

Такім чынам, глеба акругі не складае спрыяючых умоў для значнага разьвіцця сельскай гаспадаркі.

Сельская гаспадарка.

За апошнія гады мы маем ў акрузе значны ўзрост сельскай гаспадаркі

Трэба адзначыць, што лік гаспадарак у 1924 годзе складаў 85,9 т., а ў 26 г.—88,8 тыс. і, такім чынам, павялічыўся на 3,4 проц.

Што датычыцца групіроўкі гаспадарак па пасеву, то за апошнія 3 гады ў складзе іх зрабіліся наступныя зьмены:

Г А Д Ы	Да 1 дзес.	Ад 1 да 2 дзес.	Ад 2 да 3 дзес.	Ад 3 да 4 дзес.	Ад 4 да 6 дзес.	Ад 6 да 8 дзес.	Ад 8 да 16 дзес.	Звыш. 16 дзес
1924	21,70	37,30	21,30	10,70	6,30	1,80	0,88	0,02
1926	8,93	30,97	29,84	15,97	11,30	2,14	0,85	—
Сярэдняя па БССР	28,7			64,3		4,6	2,4	

Тут мы бачым, што, дзякуючы надзяленьню і данадзяленьню зямлёй бядняцкіх гаспадарак, частка іх з ніжэйшых груп пераходзіць у больш высокія. З другога боку, мы бачым у 1926-27 годзе выпадзеньне групы найбольш буйных гаспадарак, што паказвае на паступовую ліквідацыю у акрузе непрацоўных гаспадарак, а ўсё разам паказвае на значную перавагу—каля 60 проц.—серадняцкіх гаспадарак. Але наогул землязабясьпечанасьць нізкая.

Што датычыцца разьмеркаваньня гаспадарак па забясьпечанасьці рабочаю жывёлаю, то разьмеркаваньне было наступнае:

Г А Д Ы	Без рабоч. жывёлы	З 1 гал. раб. жыв.	З 2 гал раб. жыв.	З 3 гал. раб. жыв.
1924	20,30	776,10	3,50	0,10
1926	15,56	5,57	8,55	0,32
Сярэдняя па БССР . .	14,20	71,00	13,60	1,20

Тут мы таксама наглядаем узмацненьне гаспадарак і пераходы ў вышэйшую групу. Тое-ж самае і па буйнай рагатай жывёле:

Г А Д Ы	Без кароў	З 1 кароваю	З 2 каровамі	З 3 каровамі	З 4 і больш
1924	5,20	58,70	28,70	6,00	1,40
1926	4,97	45,93	36,33	9,91	2,86
Сярэдняя па БССР	5,40	51,10	35,10	6,90	1,50

Як відаць, забясьпечанасьць жывёлай у акрузе параўнальна высокая.

Наогул наглядаецца жывёлагадоўчы ўхіл у сельскай гаспадарцы акругі, што відаць з наступнах лічбаў аб росьце стада:

Г А Д Ы	Коняй	Раг. жыв.	Сьвіней.	Авец
1924	87.931	168.898	98.710	270.670
1926	104.923	207.913	134.301	288.589

І, нарэшце, трэба адзначыць, што дзякуючы здавальняючаму забясьпячэньню насяленьня сельска-гаспадарчым інвэнтаром ліквідацыя без'інвэнтарнасьці ішла даволі хуткім тэмпам, аб чым сьведчыць наступная табліца.

Г А Д Ы	Бяз усяк. інвэнт. Кольк. гаспадарак	Бяз усяк. інвэнт. Процант. гаспадарак	Бяз плугоў і сох Кольк. гаспадарак	Бяз плугоў і сох Процант. гаспадарак	Бяз плугоў Кольк. гаспадарак	Бяз плугоў Процант. гаспадарак	Бяз калёсаў Кольк. гаспадарак	Бяз калёсаў Процант. гаспадарак
1924 . . .	9.234	10,80	12.910	15,10	19.323	22,60	20.691	24,20
1926 . . .	8.839	9,90	10.721	12,00	12.973	14,60	15.197	17,11

Тут трэба адзначыць даволі высокі процант гаспадарак, маючых плугі—85,4 проц.

Такім чынам, падагульньваючы, мы маем значныя ўзмацненьні і ўздым сельскае гаспадаркі Віцебскай акругі.

Што датычыцца пасеўное плошчы, то яна ўзрасла на 4,1 проц. у параўнаньні з даваенным часам. Тут таксама, як і па ўсёй БССР, зрабіліся зьмены ў суадносінах культур, пры чым удзельная вага зернавых культур (ўключаючы бабовыя) паменшылася нават у параўнаньні з даваенным часам.

Разьмеркаваньне культур за апошнія гады было наступнае:

ГАДЫ	Зернавыя культуры, уключаючы бабовыя	Прапашныя	Тэхнічныя	Травы
1913	80,8проц.	7,5 проц.	6,5 проц.	5,2 проц.
1924	81,9 „	9,7 „	3,5 „	4,9 „
1926	77,4 „	10,3 „	5,3 „	7,0 „
Сярэдняя па БССР	78,2 „	10,8 „	4,0 „	7,0 „

І, нарэшце, апрача значнай інтэнсыфікацыі сельскай гаспадаркі, якую мы бачым з папярэдняй табліцы, трэба адзначыць павялічэньне ўраджайнасьці, нават і ў параўнаньні з даваенным часам, амаль што па ўсіх культурах апрача лёну (але апошняе зьяўляецца вельмі адмоўным момантам, паколькі лён—адна з вельмі важных у акрузе культур).

(Збор ў пудох з дзесяціны)

ГАДЫ	Зімов. жыта	Яраў. жыта	Зімов. пшан.	Яраў. пшан.	Ячмень	Авёс	Бульба	Лён
1905-13	44,2	33,0	37,5	35,0	45,0	45,6	384,5	20,3
1923-26	46,0	36,6	46,8	44,2	43,6	49,4	414,6	18,3
Па БССР-1925 г.	48,0	—	—	—	50,2	53,1	516.0	—

Прыходзіцца адзначыць, што сярэдняя ўраджайнасьць сельска-гаспадарчых культур у акрузе, зноў такі з прычыны беднасьці глебы, нізкая. Але ў той жа час, як відаць, дзякуючы палепшаньню тэхнікі апрацоўкі глебы і ўнясеньня ўгнаеньня, ураджайнасьць хлябоў значна павялічылася.

Трэба дадаць, што сялянства акругі даволі шырока карыстаецца штучным угнаеньнем, якога было дастаўлена:

ГАДЫ	Супэрфасфату	Калійнай солі	Тамасшлаку	Касьцяной мукі
1925 . .	121.000	3.000	1.4000	2.000
1926 . .	294.500	2.560	4.380	1.000

У агульным уздыме сельскай гаспадаркі акругі, бязумоўна, мела значэньне і значная агранамічная дапамога, напрыклад, арганізацыя 32 зернаачышчальных пунктаў з 113 машынамі, пры чым гэтыя пункты разгарнулі значную работу па ачыстцы збожжа: у 1924 г. было ачышчана 2,6 т. пуд. збожжа, а ў 1926 г. ужо 217 т. пуд. і г. д. Значна павялічылася дастаўка насеньня насяленьню: аднаго лёну ў 1926 г. было дастаўлена 4,6 т. пуд., канюшыны—4,4 т. пуд. і г. д. Значна павялічылася дастаўка машын:

ГАДЫ	Плугоў	Барон	Малатарняў	Сартовак	Веялак
1924	1.100	850	400	70	150
1925	7.800	2.250	870	—	—
1926	12.094	3.670	1.327	60	693

Гэтая табліца некалькі тлумачыць пепярэднюю табліцу аб забясьпечанасьці сялянства інвэнтаром.

Трэба дадаць яшчэ некалькі слоў аб пераходзе на шматпольле. Паколькі няма ніякіх зьвестак аб пераходзе на шматпольле ў даваенныя часы, можна лічыць, што ён пачаўся толькі з 1924 г., калі было праведзена 96 гаспадарак на плошчы 670 дзес. У 1925 г. было праведзена

ўжо 1.107 гаспадарак на плошчы 7.710 дзес., а ў 1926 г.—1.324 гаспадаркі на плошчы 9.406 дзес. Усяго пераведзена на шматпольле 2.527 гаспадарак на плошчы 1.716 дзес., што складае 2,9 проц. да ўсяго ліку гаспадарак, а гэта ўжо зьяўляецца значным дасягненьнем.

Падагульньваючы, можна адзначыць агульнае пашырэньне пасеўнай плошчы на 4,4 проц. у параўнаньні з даваенным часам, пашырэньне плошчы працаёмкіх культур і рост жывёлагадоўлі за лік кароў, што паказвае на разьвіцьцё малочнай жывёлагадоўлі ў акрузе, а таксама перавод на шматпольле і значнае павялічэньне вэтэрынарнай дапамогі.

Заблытанасьць зямельных адносін выклікала неабходнасьць хутчэйшага правядзеньня землеўпарадкаваньня. Трэба адзначыць, што, дзякуючы асаблівым умовам Віцебскай агругі, тут ужо даўно была разьвіта хутарская і атрубная форма землякарыстаньня. Да гэтага часу з 1922 году было земляўпарадкавана 147,6 тыс. дзес. і землянадзелена 22,4 тыс. дзес., а ўсяго каля 170 тыс. дзес. Як і было зазначана вышэй, галоўнай формай землякарыстаньня зьявіліся хутары і атрубы—124,9 тыс. дзес. і толькі потым—15,9 тыс. пасёлкі, але ўсё-ж-такі пасёлкі ў 1922-24 г. складалі каля 3,4 проц. усяе землеўпарадкоўваемае плошчы, а ў 1926 годзе ўжо каля 9 проц. Зразумела, гэты процант невялікі, але, калі ўзяць пад увагу значнае разьвіцьцё і ў даваенныя часы хутарской формы землякарыстаньня, то будзе зразумела, што і гэты невялікі процант зьяўляецца вялікім дасягненьнем.

Усяго было земляўпарадкавана 15.929 двароў, з іх беззямельных—3.165, малазямельных—5.581, середнякоў—5.865 і заможных—1.318, а таксама землянадзелена 4.352 двары.

Ня гледзячы на значнае землянадзяленьне, ўсё ж такі ліквідаваць аграрнае перанасяленьне адным толькі землеўпарадкаваньнем, бязумоўна, не прадстаўляецца магчымым. Да некаторай ступені аграрнае перанасяленьне зьмягчаецца перасяленьнем. Так, за 1925 год было пераселена ў Сыбір і Далёкі Ўсход 113 сямей з 608 душ, а ў 1926 г.—толькі 107 гаспадарак з 541 душ. Памяншэньне колькасьці перасяленцаў выклікана скарачэньнем калёнізацыйнага фонду акругі, а не зьмягчэньнем вастраты аграрнай перанаселенасьці. Пакуль што адзіным выхадам з аграрнай перанаселенасьці зьяўляецца прамысловае будаўніцтва як буйных, так і дробных прадпрыемстваў, а таксама інтэнсыфікацыя сельскае гаспадаркі і павялічэньне ўдзельнае вагі тэхнічных культур.

Можна адзначыць льготы бяднейшаму насяленьню, якія рабіліся па аплаце землябудаўнічых работ: поўнасьцю вызвалена 795 гаспадарак на суму 6.793 р. і часткова 423 гаспадаркі на суму 2.206 р., а ўсяго 1.218 гаспадарак на суму 9.000 р., а таксама праз дармовы водпуск лесу землеўпарадкаваным бяднейшым гаспадаркам на суму 30 т. р. (і ў крэдыт на 25 т. р.) і ў відзе крэдыту на перанос будынкаў і абзавядзеньне сельскагаспадарчым інвэнтаром—80 т. р.

Дзяржаўная зямельная маёмасьць (савецкія, калектыўныя гаспадаркі, тарпянікі, мэліарацыйны фонд і інш.) на 1 кастрычніка 1925 г. складала 760 адзінак на плошчы 40,8 т. дзес., а на 1 кастрычніка 1926 г.—980 адзінак на плошчы 40,1 т. дзес.

Некаторае памяншэньне плошчы дзяржаўных зямельных маёмасьцяй тлумачыцца перадачаю часткі зямлі ў зямельны фонд для землянадзяленьня.

Есьць яшчэ адзін мэтад зьніжэньня аграрнага перанасяленьня. У Віцебскай акрузе маецца каля 120 т. дзес. няпрыгодных і бросавых зямель і 100 т. дзес. забалочанай сенажаці. Плошчы гэтыя праз мэліарацыю могуць быць пераведзены ў прыгодныя сельска-гаспадарчыя ўгодзьдзі. Пагэтаму вялікая аграрная перанаселенасьць акругі выклікае неабходнасьць узмацненьня мэліарацыйных работ—і апрача работ за кошт бюджэту, мэліарацыйныя работы вядуцца таксама і насяленьнем. У сучасны момант маецца 137 таварыстваў на плошчы 29 т. дзес.

Што датычыцца сельска-гаспадарчай коопэрацыі, то з 191 коопэратыву на 1 кастрычніка 1925 г. з лікам пайшчыкаў у 17.936, на 1 кастрычніка 1926 г. лік арганізацый скараціўся да 144, але лік членаў павялічыўся да 21.057 чалавек.

Такім чынам, зрабілася ўзбуйненьне коопэратываў: на 1 кастрычніка 1925 г. на 1 коопэратыў у сярэднім прыходзілася 93 чал., а на 1 кастрычніка 1926 г.—146 чал. Асобна трэба закрануць рост малочнай коопэрацыі: з 1 кастрычніка 1925 г. на 1 кастрычніка 1926 г. лік малочных арцеляй павялічыўся з 3 да 11, заводаў па перапрацоўцы малака з 30 да 68; пераапрацавана малака ў літрах у 1924-25 г.—3,2 м. літр., а ў 1925-26 г.—4,4 м. літр.; звароты малочнае сеткі склалі ў 1924-25 г.—362 т. р., а ў 1925-26 г.—634,5 т. р.

Усё гэта сьведчыць аб буйным росце малочнае справы у акрузе.

Становішча сельска-гаспадарчага крэдыту было наступнае: лік пайшчыкаў на 1/X-25 г. складаў 12,9 т., на 1/X-26 г.—19,8 т.—рост на 53%, процант коопэраваньня павялічыўся з 14,7 да 22,8, паявы капітал—з 30 т. р. да 75,4 т. р.—рост на 151,4 проц. (у $2^1/_2$ разы), паявы капітал на 1 пайшчыка—з 2,3 р. да 3,9 р.—рост на 69 проц.

Агульны балянс нізавое сеткі на 1/X-25 г. складаў 552 т. р., на 1/X-26 г.—1.032 т. р.—павялічыўся на 87 проц., а сярэдні балянс на 1 таварыства павялічыўся з 34,1 т. р. да 70,8 т. р., ін. каж., звыш, як у 2 разы.

Звароты крэдытнае сеткі павялічыліся з 3,7 м. р. (у 1924-25 г.) да 5,9 м. р. (у 1925-26 г.), ін. каж., на 55 проц.

Агульны рост крэдытаваньня сельскае гаспадаркі ў акрузе, які ўтвараецца праз Сельска-Гаспадарчы Банк, можна бачыць з росту яго зваротаў і балянсу:

	1924-25 г.	1925-26 г.	Рост у проц.
Балянс да канца кожн. году .	1.088.295	1.553.803	42
Звароты за кожны год	5.170.469	16.067.708	211
Асноўны капітал	192.908	212.305	10

Што датычыцца разьмеркаваньня пазычкоўцаў па сацыяльных групах, то яно было наступнае:

САЦЫЯЛЬНЫ СКЛАД ПАЙШЧЫКАЎ	Разьмеркаваньне крэдыту ў процантах	
	1924-25 г.	1925-26 г.
	У сярэднім за год	У сярэднім за год
Беднякоў	31,79	60,79
Сераднякоў	56,74	31,49
Заможных	11,47	7,72

Расьце крэдытаваньне беднякоў і скарачаецца удзельная вага заможных.

Што датычыцца лясное гаспадакі, то ў сучасны момант уся лясная плошча складае 2279,6т. гэкт., з іх у дзяржаўным лясным фондзе лічыцца 181,6 т. гэкт. і 47 т. гэкт. лясоў мясцовага значэньня. Абслугоўваньне лясной гаспадаркі акруг выконваецца 15 лясьніцтвамі. Да 1926 г. ўпарадкавана каля 58,9 проц. усяе лясное плошчы. Сярэдняя лясістасьць—18 проц.—ніжэйшая па БССР.

З прычыны гэтага водпуск лесу не здавальняе патрэб насяленьня—гадавая лесасека дае па акрузе каля 35 т. к. с. будаўнічай і 27 т. дрывяной; патрэба-ж сельскага і гарадзкога насяленьня, прамысловасьці і грамадзкія патрэбы складаюць значна большую колькасьць—31 т. будаўнічай і 136 т. к. с. дрывяной. Гэта і зьяўляецца прычынаю некаторага нездавальненьня патрэб сялянства ў драўняным лесе (здавальненьне усяго на 20 проц.), а таксама самачынных парубак, які дасягаюць 18 проц. гадавога прыросту (5,3 т. куб саж. у 1925-26 г. было самачынна вырублена).

Усё гэта выклікае неабходнасьць здабыванья торпу на апал і разьвіцьцё агнятрывалага будаўніцтва.

Скарыстаньне лясоў і частковы недахоп апалу высунулі пытаньне аб скарыстаньні торпу. Можна лічыць, што работы па здабыванью пасьля рэвалюцыі пачаліся толькі з 1926 году. У дарэвалюцыйны час па тэрыторыі акругі існавала толькі адна распрацоўка „Дымаўшчына", к таму-ж працаваўшая слаба. Вынікі працы ў 1926 г. выявіліся ў тым, што распрацоўка „Дымаўшчыны" дала 1.341 куб. саж. торпу. Звыш таго арганізаваны сярод насяленьня 10 распрацовак на тэрыторыі савецкіх гаспадарак, адна паказальная распрацоўка пры г. Віцебску, 5 торпавых таварыстваў і зроблена абсьледваньняў торпавых балот рэкагнасты ровачна на плошчы 1.115 дзес. і дасьледвана інструмэнтальна 83 дзес. Запас абсьледаваных балот складае звыш. 2 млн. куб. саж. торпу.

Агнятрывалае будаўніцтва пачало разьвівацца ў акрузе яшчэ ў 1913 г. і выказвалася амаль што выключна ў пабудове агнятрывалых чарапічных дахаў. У 1916 г. яно спынілася і аднавілася толькі з 1925 г. За 1925-26 г. яно паказала значны рост, і 4 таварыствамі агнятрывалага будаўніцтва было выпрацавана 106,6 т. шт. чарапіцы, 6.80 т. шт. цэглы, 12 агнятрывалых будынкаў, 3,6 т. бэтонных каменьняў, 1.171 студнявых кольцаў. Звыш таго праведзена 2 курсы па агнятрывалым будаўніцтве і выдадзена пазык на агнятрывалае будаўніцтва ў суме 24,6 т. р.

Прамысловасьць.

Прамысловасьць у акрузе разьвіта ў параўнаньні з рэштаю акруг даволі значна. Разьвівацца прамысловасьць у Віцебскай акрузе пачала толькі у апошнія гады перад вайною, і з прычыны гэтага ў Віцебску мы маем найбольш буйныя ў БССР (да далучэньня Гомельшчыны) прадпрыемствы, напрыклад: льнапрадзільная ф-ка „Дзьвіна"—самае буйнае предпрыемства у БССР—1722 рабочых, завод сельска-гаспадарчых машын і прылад № 3—757 рабочых, ф-ка імя Карля Маркса—519 рабочых, шкляны завод „Ноўка"—619 рабочых, панчошна-трыкатажная ф-ка—432 рабочых, папяровая ф-ка „Чырвоная Зорка"—408 рабочых і г. д., пры чым трэба лічыць, што ў сучасны момант лік рабочых на гэтых прадпрыемствах павялічыўся.

Найбольш разьвіты наступныя галіны прамысловасьці: льнапрадзільная (90 проц. усяе тэкстыльнае прамысловасьці БССР—г. Віцебск зьяўляецца цэнтрам заходняга льнаводнага раёну), мэталёапрацовачная, сілікатная, дрэваапрацовачная, папяровая і г. д. Як відаць з ніжэй прыведзенай табліцы, амаль што ўся цэнзавая прамысловасьць Віцебскай акругі грунтуецца на мясцовай сыравіне.

ГАЛІНЫ ПРАМЫСЛОВАСЬЦІ.	Магутнасьць у НР.	Лік рабочых
Сілікатная	71	984
Торфаздабываючая	60	75
Мэталёапрацовачная	388	1.655
Дрэваапрацовачная	492	672
Харчавая	732	536
Шчаціна-валасяная	18	183
Гарбарная	165	123
Лёнаапрацовачная	2.100	2.241
Вытворчасьць туалету і абутку	142	1.131
Папяровая	790	408
Паліграфічная	28	170
Раённыя камбінаты	385	127
Электрастанцыі	1.432	85
Разам	6.803	8.390

Як ужо было зазначана вышэй, прамысловасьць Віцебскай акругі складаецца з буйных (ва ўмовах БССР) прадпрыемствах. Так, валавы выраб прадпрыемстваў ВСНГБ, якія знаходзяцца ў Віцебскай акрузе, у 1925-26 годзе склаў 15.782,9 т. р., што складае каля 20 проц. да вырабу ўсіх прадпрыемстваў ВСНГБ, пры чым рост валавога вырабу склаў 72,2 проц., гэта значыць быў больш хуткім, як па ўсёй БССР.

Таксама лік рабочых па прадпрыемствах ВСНГБ, якія знаходзяцца ў Віцебскай акрузе, склаў каля 22 проц. усяго ліку рабочых у прамысловасьці ВСНГБ—за мінулы год лік павялічыўся на 45,7 проц.

Мясцовая прамысловасьць у акрузе таксама значна разьвіта і у склад яе ўваходзяць 576 прадпрыемстваў, на якіх працуе 3.337 чалавек. З гэтых прадпрыемстваў 157, або 27,3 проц., эксплёатуюцца дзяржаўнымі ворганамі, 35, або 6 проц.,—коопэрацыяй, 53, або 9,2 проц.,—грамадзкімі арганізацыямі, арцелямі, камунамі і інш. і 331, або 57,5 проц.,—прыватнымі асобамі.

Але калі параўнаць гэтыя прадпрыемствы па ліку рабочых, то заразжа высьвятліцца значная перавага прадпрыемстваў, эксплёатуемых дзяржаўнымі ворганамі. На гэтых прадпрыемствах працуе 2.147 рабочых, або 65 проц. усёй занятай у мясцовай прамысловасьці рабочай сілы. К таму-ж трэба дадаць, што прадпрыемствы, эксплёатуемыя дзяржаўнымі ворганамі, найбольш буйныя і найлепш абсталяваныя.

Такім чынам, як буйная, так і мясцовая прамысловасьць эксплёатуецца дзяржаўнымі ворганамі.

Трэба адзначыць яшче той характэрны момант, што большасьць буйных як прадпрыемстваў, так і прадпрыемстваў мясцовай прамысловасьці (65 проц. па ліку рабочай сілы) знаходзяцца ў г. Віцебску, які зьяўляецца найбольш буйным прамысловым цэнтрам у БССР.

Некалькі слоў аб саматужнай прамысловасьці. У ёй занята 7.686 чалавек, з іх у гарадох і мястэчках 3.988 чалавек і ў сельскіх мясцовасьцях 3.698 чалавек. Як можна бачыць, саматужная прамысловасьць у Віцебскай акрузе таксама значна разьвіта і па ліку занятых асоб складае 16 проц. да ўсяго ліку саматужнікаў БССР.

На тэрыторыі акругі існуе з 15 лютага 1926 г. аб'яднаньне „Саюз Саматужна-Прамыслочай Коопэрацыі"; у склад якога ўваходзяць 24 арцелі, якія знаходзяцца ў г. Віцебску, з 1902 членамі, і пазычкова-ашчаднае таварыства, якое яднае 1.158 саматужнікаў.

Як відаць, процант коопэраваных саматужнікаў у Віцебскай акрузе значна перавышае процант коопэраваньня па іншых акругах.

Падагульньваючы ўсе гэтыя даныя, трэба адзначыць што:

а) Віцебск зьяўляецца агругай з яскрава вызначаным прамысловым напрамкам: прамысловасьць у гаспадарцы акругі займае галоўнае месца;

б) прамысловасьць Віцебскай акругі, як буйна-дзяржаўная, так і мясцовая і саматужная, разьвіта больш значна, як па іншых акругах БССР, і паколькі прамысловасьць Віцебскай акругі грунтуецца на мясцовай сыравіне і раён Віцебску будзе абслугоўвацца прызначанай да пабудоўкі Асінаўскай раённай электрастанцыяй,—ёсьць усе падставы лічыць, што ў далейшым прамысловасьць Віцебскай акругі будзе разьвівацца хуткім тэмпам. Гэтае разьвіцьцё пойдзе па наступных галінах прамысловасьці: харчовай, апрацоўцы мінэральных багацьцяў, лёну, дрэва, шэрсьці, торпу і рамонтна-мэханічных майстэрань для абслугоўваньня сельскай гаспадаркі і па электрафікацыі сельскіх мясцовасьцяй.

Гандаль.

Значнае разьвіцьцё прамысловасьці і значна разьвітыя шляхі зносін, а таксама і тое, што ў мінулы час Віцебск быў губэрскім горадам, стварылі з Віцебску значны гандлёвы цэнтр.

Налічча буйнага спажывецкага і прамысловага цэнтру мела свой уплыў таксама і на таварнасьць сельскае гаспадаркі і на перавагу ў апошняй

тэхнічных культур. Загатоўкі збожжа ў 1925-26 г. значна перавышалі загатоўкі 1921-25 г.—усяго было загатоўлена збожжа ў 1924-25 г. 398,6 т. пуд., а у 1925-26 г.—562,6 т. п. Галоўнае месца ў загатоўках збожжа займае льняное семя (што зразумела ў лёнаводным раёне): ў 1924-25 г. льнянога семя было загатоўлена 215,5 т. п., а ў 1925-26 г.—339,4 т. п. Трэба адзначыць, што за першы квартал 1926-27 г. было загатоўлена 259,4 т. п. льнянога семя. Такім чынам, можна чакаць, што загатоўка льнянога семя перавысіць загатоўку мінулага году.

Загатоўка лёнавалакна ў 1924-25 г. склала 100,5 т. п., у 1925-26 г.—227,5 т. п.

Што датычыцца тавароправоднае сеткі акругі, то становішча яе было наступнае:

Катэгорыя прадпрыемстваў	Колькасьць гарадск. прадпрыемстваў			Колькасьць сельскіх прадпрыемстваў		
	24-25 г.	25-26 г.	Процант. зьмян.	24-25 г.	25-26 г.	Процант зьмян.
Дзяржаўн. . .	60	66	+10	5	27	+440
Коопэрац.. . .	42	56	+33,3	211	236	+11,8
Прыватн. . . .	1.123	1.031	— 8,2	612	710	+16,1
Усяго	1.225	1.153	— 5,9	828	973	+27,5

Як відаць, у гарадох лік гандлёвых прадпрыемстваў скараціўся, галоўным чынам—прыватныя прадпрыемствы, а ў сельскіх і местачковых мясцовасьцях лік гандлёвых прадпрыемстваў павялічыўся.

Прыватныя прадпрыемствы складаюць каля 90 проц. усіх прадпрыемстваў, але па таваразвароту яны знаходзяцца на другім месцы. Так, разьмеркаваньне таваразвароту па асобных удзельніках выяўляецца ў наступным відзе:

Катэгорыя гандлю	Звароты ў тыс. рублёў за 1924-25 г.	Процант аднос.	1925-26 г.	Процант аднос.	Павяліч. у проц.
Дзяржаўн. с	16.261,1	37,9	25.753,7	39,9	57,9
Коопэрац. . .	11.539,2	27,0	17.739,9	27,6	53,7
Прыватн. . . .	15.045,0	35,1	20.900,0	32,5	38,9
Усяго .	42.846,3	100	64.393,6	100	50,3

Па таваразвароту Віцебская акруга складае каля 16 проц. ад агульнага таваразвароту па БССР. За год агульны таваразварот павялічыўся на 50,3 проц. Што датычыцца суадносін паміж асобнымі ўдзельнікамі таваразвароту, то наглядаецца хаця і невялікае, але паступовае зьніжэньне ўдзельнае вагі прыватнага гандлю.

У коопэрацыі за апошні час па ўсіх яе відах наглядаліся спрыяючыя паказальнікі.

Так, спажывецкая коопэрацыя на 1 кастрычніка 1925 году налічвала 16.589 пайшчыкаў, а на 1 кастрычніка 1926 году—23.458 пайшчыкаў—павялічыэньне на 41,4 проц. Капіталы нізавой сеткі павялічыліся за гэты час з 123,8 т. р. да 274,6 т. р., ін. каж., звыш, як у 2 разы. Такім чынам, сярэдні пай на аднаго пайшчыка за гэты пэрыяд павялічыўся з 2 р. 05 кап. да 2 р. 72 кап., ін. каж,—на 24 проц.

Таваразварот нізавой сеткі павялічыўся з 3,5 м. р. у 1924-25 г. да 4,8 м. р. у 1925-26 годзе—на 36,5 проц.

Капіталы акруговага саюзу спажывецкае коопэрацыі павялічыліся з 23,37 т. р. на 1 кастрычніка 1925 г. да 64 т. р. на 1 кастрычніка 1926 г., ін. каж., амаль што ў 3 разы. Таваразварот саюзу ў 1925-26 г. склаў 5,2 м. р. (павялічэньне супроць мінулага году на 11,3 проц.).

Увесь прыбытак па спажывецкай сыстэме за 1925/26 год склаў 160 т. р., з якіх 10 т. р. было адлічана на коопэраваньне беднаты.

Сярэдні разьмер накладаньня зьнізіўся па саюзу з 7,4 да 6,2 проц. і з 10,8 проц. да 8,7 проц.—па нізавой сетцы.

Аднак, трэба адзначыць, што процант коопэраваньня сялянскіх двароў складае толькі 20 проц. колькасьці двароў па акрузе.

Значна вышэй процант коопэраваньня ў горадзе, дзе адносна да членаў профсаюзаў ён складае 53 проц. Агульны-ж лік пайшчыкаў Цэрабкопу на 1 кастрычніка 1926 г. склаў 11.783 чалав. (на 57 проц. больш., як на 1 кастрычніка 1925 г.)

Звароты Цэрабкопу ў 1925/26 г. склалі 4.435 т. р., што дае ў параўнаньні з мінулым годам павялічэньне на 90 проц. Пры гэтым на 451 т. р., або на 10 проц., было перададзенаў крэдыт. Наогул разьмер крэдытаваньня рабочых і служачых павялічыўся на 31 проц.

Сярэдняе накладаньне на тавары за 1925/26 г. складала 11,8 проц. да продажнай цаны.

Чысты прыбытак за 1925/26 г. склаў 50,6 т. р.

Фінансы.

Што датычыцца фінансаў акругі, то па мясцовым бюджэце паступіла прыбытку ў 1924/25 г. 2.176,1 т. р., за 1925/26 г.—3.161 т. р. (павялічэньне на 45 проц.), а на 1926-27 г. вылічана 3.878,8 т. р. Такім чынам, даходы растуць даволі хутка.

Але выдаткі, з прычыны неабходнасьці задавальненьня разбуранай ў мінулыя гады гаспадаркі, растуць яшчэ хутчэй, і бюджэт акругі ўвесь час зьяўляўся дэфіцытным.

Выдаткі за апошнія 2 гады складаліся ў наступным відзе:

НАЗВА КАШТАРЫСАЎ	Гадавая сума выдаткаў		Рост або памяншэньне выдаткаў	
	1925-26 г.	1926-27 г.	У лічбах	У проц.
Акруговы	689.548	853.363	+163.815	23,76
Гарадзкі г. Віцебску .	1.371.125	2.047.536	+676.411	49,33
Раённы	1.382.205	1.784.248	+402.043	29,09
Усяго па акрузе .	**3.442.878**	**4.685.147**	**1.242.269**	**36,08**

З прыведзеных лічбаў відаць, што агульны ўзрост выдатковай часткі бюджэту складае 36 проц., пры чым больш за ўсё ўзрос гарадзкі бюджэт г. Віцебску.

Што датычыцца разьмеркаваньня асобных выдаткаў, то ў той час, як агульна-адміністрацыйныя выдаткі скараціліся на 2,3 проц., выдаткі на народную асьвету ўзрасьлі на 32 проц., на ахову здароўя на 27 проц., на сельскую гаспадарку—на 49 проц., і ў першы раз уведзены выдаткі на мясцовую гаспадарку.

Некалькі слоў аб крэдыце. Крэдыты, якія выдаваліся банкамі, павялічыліся з 2.746,4 т. р. на 1 кастрычніка 1925 году да 4.127,6 т. р. на 1 студзеня 1927 г. Уклады ў касы ашчаднасьці павялічыліся з 94,2 т. р. на 1 кастрычніка 1925 г. да 301,8 т. р. на 1 студзеня 1927 г., ін. каж., павялічыліся звыш, як у 2 разы.

Камунальная гаспадарка.

Што датычыцца камунальнай гаспадаркі, упрыватнасьці жылішчнага будаўніцтва, то новае камунальнае будаўніцтва пачалося толькі ў 1926 г., калі было ўтворана пабудаваньне новага камунальнага каменнага чатырохпаверхавага дому з жылой площаю ў 2.087 куб. мэтр. У 1926 г. жылішчна-будаўнічай коопэрацыяй было пабудавана 106 кватэр, і 161 дом з карыснай жылой плошчаю ў 7.144 кв. мэтр. пабудаваны прыватнымі забудоўшчыкамі.

На акруговае дарожнае будаўніцтва было патрачана ў 1924/25 г. 36,1 т. р., ў 1925/26 г.—81,1 т. р., а ў 1926/27 г.—90,1 т. р.

Што датычыцца рынку працы і барацьбы з безпрацоўем, то на 1 студзеня 1925 г. заставалася на вучоце біржы працы ў г. Віцебску 6.281 чал., на 1 студзеня 1926 г.—5.569 чал. і на 1 студзеня 1927 г. —5.403 чал.

Як відаць, безпрацоўе зьмяншаецца, але пры гэтым трэба адзначыць, што зьмяншаецца яно толькі сярод мужчын, а сярод жанчын, наадварот, наглядаецца тэндэнцыя да павялічэньня.

Дапамога безработным рабілася праз працоўныя калектывы, у якіх на 1 студзеня было занята 978 чал. (частка працоўных калектываў, існаваўшых да гэтага часу, была перададзена гаспадарчым арганізацыям), і праз грамадзкія работы, на якія было патрачана ў 1925/26 г. 213,9 т. р., і праробленa 98.113 чалавекадзён.

У заключэньне трэба адзначыць, што перад Віцебскай акругай стаяць задачы далейшага узмацнёнага будаўніцтва. Пабудоўка Асінаўскае электрастанцыі павінна зрабіць цэлы пераварот у гаспадарцы акругі. Разьвіцьцё прамысловасьці па першапачатковай апрацоўцы прадуктаў сельскай гаспадаркі падвысіць удзельную вагу тэхнічных культур у валовай прадукцы сельскай гаспадаркі і яшчэ цясьней зьвяжа прамысловасьць і сельскую гаспадарку акругі. А аб тым, што падставы для гэтага разьвіцьця гаспадаркі акругі ёсьць, гаварыць ня прыходзіцца: аб гэтым сьведчаць даныя аб стане яе за апошнія два гады.

ОТДЕЛ VI
ХРОНИКА

По Б. С. С. Р.

Контрольные цифры по государственному бюджету на 1927-28 год.

Контрольные цифры по госбюджету Белорусской Социалистической Сов. Республики на 1927-28 год приняты в основном в следующем виде (в тысячах руб.):

А. ПО ДОХОДАМ.

I. Налоговые доходы.

Прямые налоги.

1. Единый сельхозналог	9600
2. Промысловый налог	6100
3. Подоходный налог	3659
4. Рентный доход	240
5. Налог с наследств	25
Итого прямых налогов	19624
6. Пошлины и сборы	459
Итого налоговых доходов	20083

II. Неналоговые доходы.

Доходы от имуществ и предприятий.

1. Доходы от госпромышленности	1875
2. От торговли и банков	660
3. От лесов	21000
4. От прочих имуществ и предприятий	258
Итого от госимущ. и предприятий	23793
5. Возмещение госрасходов	1678
6. Доходы разного рода	200
7. От реализации госфондов	15
Итого неналоговых доходов	25686
Итого госдоходов	45769
III. Отчисления от общесоюзной суммы гербового сбора	10380
IV. Остаток бюджетных средств	2355
Всего доходов	58504

Б. ПО РАСХОДАМ.

I. Об'единенные ведомства.

1. НКФин	1461
2. ВСНХБ	190
3. Наркомторг	69,5
4. Наркомтруд	253,5
5. РКИ	136,6
6. ЦСУ	302,4
Итого по об'единен. ведомствам	2383

II. Необ'единенные ведомства.

7. ЦИК	349
8. СНК	94,4
9. Инбелкульт и Научн. Иссл. Институт	730,9
10. Госплан	129,9
11. Наркомвнудел	916,4
12. Наркомюст	487,9
13. Наркомпрос (с Коммун. Университ.)	7170
14. Наркомздрав	2243
15. Наркомсобес	256
16. Наркомзем	8660
Итого по необ'един. ведомствам	21037,5
Итого по ведомствам	23420,5

III. Фонды.

1. Финансирование печати	650
2. Мероприятия по борьбе с безработицей	1200
3. Резервный фонд СНК	1750
4. Субвенционный фонд	2809
Итого по фондам	6409

IV. Финансирование народного хозяйства.

1. Промышленность	10000
2. Сельское хозяйство	4700
3. Электрификация	1070
4. Кооперация	1000
5. Канализация гор. Минска	75
6. Госторговля	500
Итого по финансир. нар. хоз.	17345
Итого по госбюджету без отчислений в местные средства	47174,5
Отчисления в местный бюджет	17997,5
Всего расходов	65172

В виду допускаемого дефицита в сумме 6.668 т. руб. возбуждено ходатайство перед правительством Союза о покрытии такового (дефицита) из общесоюзного бюджета и предоставлении БССР в 1927-28 г. 6% отчислений от поступлений гербового сбора по СССР.

Необходимость удовлетворения неотложных нужд республики, выявленных планами народного хозяйства БССР, особенно в области промышленности и сел.-хоз., и требующих сравнительно больших расходов, не позволяет поставить рост расходной части бюджета только в зависимость от роста доходов. Вся экономия от сокращения административных расходов и большая часть общего прироста бюджета будут напралены на удовлетворение производственных нужд республики.

При определении доходов от государственной промышленности, торговли и банков, в зависимости от их финансового состояния, будет производиться из'ятие части прибылей: из промышленности в среднем—25% и госторговли—40% от суммы фактической прибыли.

Большой удельный вес в бюджете имеет лесной доход. Существующие в Белоруссии цены на древесину распространены и на присоединенную к БССР часть б. Гомельской губ. Льготный отпуск леса организациям и учреждениям будет сокращен; местному населению в 1927-28 году будет отпущена древесина в размере текущего года.

В расходной части бюджета обращено внимание на обеспечение выполнения плана всеобщего обучения в части его, относящейся до предстоящего 1927-28 г., и развития массового профтехнического образования.

По народному здравоохранению допускается некоторое дальнейшее расширение мероприятий по оказанию невро-психиатрической помощи и по усилению борьбы с социальными болезнями.

В общем, в отношении расходов по удовлетворению социально-культурных нужд предусмотрены естественный рост учреждений и качественное улучшение уже существующих.

На 1927-28 г. сохраняются, в основном, существующие ставки зарплаты. Будут подтянуты наиболее отставшие группы работников, по преимуществу работающие в деревне.

О сельско-хозяйственной электрификации.

Госпланом Белоруссии принят, как первая наметка, план сельско-хоз. электрификации, разработанный бюро по электрификации Госплана Бел. Дальнейшее уточнение плана, разработка мероприятий и проведение их в жизнь возложены на Наркомзем.

Все электростанции для нужд с.-х. электрификации строятся и будут строиться в виде комбината с промышленными предприятиями.

Наркомземом разработан план мероприятий и строительства по с.-х. электрификации на 1927-28 г.

ВСНХБ предложено учесть все возможности участия пром. предприятий, расположенных в сельских местностях, в с.-х. электрификации.

Распределение средств для финансирования сельского хозяйства.

На основании предложения Наркомзема об увеличении ассигнований в основные капиталы Белсельбанка на 200 т. р., с уменьшением на такую же сумму ассигнований в спец. капиталы Белсельбанка на выдачу ссуд в основные капиталы низовой кредитной с.-х. кооперации, перераспределены назначенные по бюджету БССР на 1926-27 г. суммы для финансирования сельского хозяйства. Из общей суммы 2.901 т. р. выделены (в тыс. р.):

А. По сельхозкредиту:
- а) в основные капиталы Белсельбанка 1.001
- б) в специальные капиталы Белсельбанка на выдачу ссуд в основные капиталы низовой кредитной сельхозкооперации 300

Б. По кредитованию отдельных мероприятий:
- а) на кредитование деревенской бедноты и колхозов 390
- б) на мелиорацию 400
- в) на внутриреспубликанское переселение 350
- г) в основные капиталы трестированных совхозов . . 460

Установление таксы помольной платы на товарное зерно.

Переработка товарного зерна является более рентабельной, чем переработка крестьянского зерна, т. к. дает более полную и равномерную нагрузку для мельничных предприятий. В связи с этим установлены следующие предельно-максимальные цены на переработку одного центнера товарного зерна при средней влажности его до 16 проц.:

	На механич. мельницах	На водяных мельницах
Простой помол (99,5 проц.) . . .	— р. 55 к.	— р. 49 к.
„ „ (97,5 проц.) . . .	— р. 61 к.	— р. 55 к.
Обойный „ (95,0 проц.) .	— р. 85 к.	— р. 77 к.
Сеяный „ (60-65 проц.) . . .	1 р. 41 к	1 р. 26 к.
Пеклеваный „ (2-й сорт)	1 р. 65 к.	1 р. 49 к.
Вальцевой „	1 р. 83 к.	1 р. 65 к.
Круподерки (60-65 проц.)	— р. 85 к.	— р. 77 к.
„ (40-50 проц.) . . .	1 р. 34 к.	1 р. 21 к.

Вышеуказанные цены не могут служить основанием для повышения помольной платы там, где она ниже предельной; точно так же должна

быть снижена помольная плата до предельной, хотя бы она (пом. пл.) и была установлена специальными договорами. Нормы пом. платы не распространяются на перемол зерна военведа, для которого постановлением СТО от 11/III 26 г. установлена спец. помольная плата.

Организация льно-заготовительного аппарата по БССР.

В предстоящую льно-заготовительную кампанию разрешено вести заготовки на территории БССР только 3 основным заготовителям: сельскохоз. кооперации, потребкооперации и Госторгбелу, при чем на долю обеих систем кооперации отводится не менее 50 проц. всех заготовок льна.

Кооперация при заключении договора с Льноцентром и Госторгбел—с акционерным о-вом «Лен» должны предусмотреть принятие названными центральными организациями обязательства полного обеспечения потребности Белорусской промышленности льном и пенькой.

За Госторгбелом закреплено самостоятельное проведение операций по экспорту льна в соответствии с установленными по БССР экспортными контингентами.

Распределение средств для финансирования мероприятий по развитию госторговли.

По госбюджету БССР на 1926-27 г. для финансирования мероприятий по развитию госторговли выделено 325 т. р., из коих 200 т. р.—Минскому ОИК на окончание постройки холодильника, 50 т. р.—Госторгбелу на расходы, связанные с постройкой беконного завода, и 75 т. р.—ссуда Белмясторгу.

Указанные организации получают выделенные суммы через Белсельбанк и Белкоммунбанк в качестве ссуды сроком на 10 лет; начисления по ссудам берутся банками на комиссионных началах, но не свыше ½ проц. Белсельбанк и Белкоммунбанк несут перед НКФ Бел. полную ответственность за своевременное соблюдение сроков выдачи и взыскания сумм, установленных НКФ и утвержденных ЭКОСО.

Госторгбелу предложено при разработке проекта беконного завода учесть необходимость комбинирования приготовления бекона с хладобойным делом и колбасным производством.

Распределение назначенных для кустпромкооперации средств.

ЭКОСО Бел. назначены для кустпромкооперации 170 т. р. из чрезвычайного бюджета на 1926-27 г. Из этих средств выделены:

На восстановление и постройку новых смолокуренных котлов	30	т. руб.
Белкустпромсоюзу на развитие сбытовых операций	22,5	» »
Витебскому, Бобруйскому и Могилевскому окркустпромсоюзам для развития операций по сбыту изделий артелей (по 8.000 р. каждому)	24	» »
Организующемуся районному кустпромсоюзу в Гомеле (с обслуживанием Гомельского и Мозырского округов)	25	» »
На усиление оборотных средств 80-ти ссудо-сберегательных товариществ .	47,5	» »
На основные средства артелей (известковых, чулочных, гребенных, швейных, кузнечных и обувных) . .	21	» »
Всего .	170	тыс. руб.

Производственный план и план капитального строительства Белсельтреста на 1927 г.

В работе совхозов и Белсельтреста выявляются определенные достижения, как-то: охват всей посевной площади, развитие продуктивного животноводства, расширение технических производств и усиление агрикультурной деятельности. В то же время отмечен ряд существенных недочетов: так 25 проц. посевной площади в текущем году остается без удобрения вследствие недостаточного укомплектования совхозов продуктивным скотом и отчасти трудности значительного развития в короткий срок люпинных пород; кроме того, до 50 проц. естественных сенокосов сдается окружающему населению в аренду. Имеются в составе угодий и площади кустарника—3,5 проц., выгона—2,1 проц. и больных лугов—25 проц. Наконец, и урожайность полевых культур остается сравнительно ниже средних крестьянских хозяйств по БССР. Главным же образом сельское хозяйство в совхозах дает пока убытки благодаря убыточности животноводства.

ЭКОСО на 1927 принят в следующем об'еме план капитального строительства Белсельтреста (в тысячах рублей):

1.	Винокуренная промышленность	148,0
2.	Крахмальная „	258,1
3.	Мельницы и дополнительные к ним установки	197,0
4.	Переработка плодов	50,0
5.	Сыроварение	10,6
6.	Электростроительство	40,0
7.	Возведение и ремонт хоз. и жилых построек [1]	341,1
8.	Мертвый хоз. инвентарь	94,1
9.	Живой „ „	352,5
10.	Мелиорация (луг. и полев.)	14,5
11.	Другие мелкие сооружения (колодцы, мосты и изгор.)	9,8
12.	Торфоразработки	50,0
13.	Закладка питомников	22,9
	Итого	1.488,6

Эта сумма по источникам финансирования распределяется след. образом:

1.	Ликвидация некоторых основных средств производств	116,9
2.	Реализация строевого материала из лесов	19,6
3.	Неиспользованный остаток кредита 1926 г. на техн. предприятиях	49,1
4.	Амортизационный фонд на 1/I—27 г.	293,6
5.	По чрезвычайному бюджету на восстановление совхозов	460,0
6.	Целевые кредиты:	
	а) из возврата ссуд по финансированию с.х.	25,0
	б) на питомники	22,9
	в) электростроительство	40.0
	г) мелиоративный фонд	50,0
7.	Из фонда на улучшение быта рабочих (на жилстроительство)	69,0
8.	Из фонда сел.-хозяйств. налога 1925-1926 и 1926-1927 г. г.	117,5
9.	Прибыль 1925 года	15,0
10.	„ 1926 „	75,0
	Итого	1.488,6

[1] Распределение средств на эту надобность возложено на с.-х. секцию Госплана совместно с Белсельтрестом и союзом рабземлес

План по строительству совхозов будет пересмотрен в отдельности от производственного плана в начале сентября, особенно в части капитального строительства, в виду выявившегося несоответствия перспективного плана по капитальному строительству с финансированием последнего. Дополнительно будут также рассмотрены проекты и об'яснительные записки с экономическим обоснованием намеченной постройки 2-х новых крахмальных заводов.

В дальнейшем строительные планы будут рассматриваться до августа месяца операционного года.

В дополнение к перспективному плану Белсельтресту предложено разработать согласованный с планом мелиорации специальный отдел по торфоразработкам совхозов, что следует иметь в виду и окрпланам при разработке хозяйственных перспектив по своим округам.

Белсельтресту предложено уделить достаточное внимание развитию молочной промышленности, разработать вопрос о рационализации молочного производства, увеличить в 1927-28 г. потребление картофеля на винокуренных заводах, при чем кукурузу для выкурки, как исключение, допускать в отдельных пунктах, не превышая 20 проц. общей выкурки спирта.

В связи с тем, что планом переоборудования силовых установок предприятий совхозов не предусмотрены необходимость и возможность электрификации этих предприятий и окрестных деревень, предложено Белсельтресту и Наркомзему учесть этот дефект и срочно дать свои соображения об использовании переоборудуемых силовых установок заводов Белсельтреста для нужд электрификации.

Ликвидация комитета содействия кооперативному строительству рабочих жилищ.

В отмену всех ранее изданных постановлений о рабочем кооперативном жилищном строительстве, ЦИК и СНК БССР постановили ликвидировать в месячный срок комитет содействия кооперативному строительству рабочих жилищ при Наркомтруде БССР и комиссии содействия кооперативному строительству рабочих жилищ при окружных исполкомах.

В связи с ликвидацией к-та и комиссий содействия, на Наркомтруд (в округах—на ОИК) возложены следующие обязанности: а) выяснение размеров потребности рабочих и служащих в жилищах, наблюдение за правильным предоставлением льгот учреждениям, организациям и лицам, производящим строительство рабочих жилищ; б) составление сводного ежегодного предварительного плана строительства жилищ для рабочих и служащих промышленности и транспорта; в) наблюдение за правильным отчислением, хранением и использованием отчислений на жилищное строительство в образуемый республиканский фонд, предназначенный для выдачи ссуд на строительство рабочих жилищ.

На Госплан БССР возложено оказание содействия организации строительства рабочих жилищ путем: а) рассмотрения и утверждения технических и плановых норм по жилищному строительству; б) установления методов рационализации и механизации работ по возведению жилищ и в) рассмотрения и согласования выработанных различными организациями прочих технических мероприятий, содействующих упорядочению и удешевлению строительства жилищ.

Пятилетний перспективный план развития почтово-телеграфной, телефонной и радио-связи в БССР.

Период времени с 1926-27 по 1930-31 г. г., охватываемый перспективным планом Белорусского округа связи, характеризуется, как период капитальных вложений, имеющих главной целью качественное улучшение всех видов связи.

Рост обмена (работы связи) к 30—31 году представляется в следующем виде (в процентах к 25—26 году):[1]

по почтовому обмену . . . . . на 50
„ телеграфному „ (по колич. телеграмм) . . . „ 9,2
„ телефонному „
на междугородных и местных сообщен. . . . . „ 90,5
„ главн. междугородн. сообщен. . . . . „ 84,3
по количеству платн. абон. на местн. сетях . . . . „ 99
По радио-обмену: количеству слов . . . . . „ 116

В почтово-телеграфном обмене выявляется неуклонная тенденция роста удельного веса деревни, а именно:

Годы	Сельский обмен в %% к общему обмену
1924	10
1925	25
1926	40
1927	41

В связи с этим является необходимость переносить центр тяжести почтово-телеграфного обслуживания в деревню. В соответствии с этим, в отношении сельских местностей по плану предполагается не только качественное улучшение связи вообще, но и, в частности, развитие почтовой сети путем: 1) охвата непосредственным обслуживанием почтой 95 проц. общего количества населенных пунктов, вместо существующего обслуживания в 54 проц.; 2) увеличения частоты хода с 2,2 до 3,5 раза в неделю, т. е. на 59 проц.; 3) увеличения количества почтовых ящиков в сельских местностях с доведением обслуживаемости ими населенных пунктов с 21 до 50 проц. и 4) увеличения частоты движения почтовых вагонов.

Доход Белорусского Управления Связи за пятилетие выражается следующими цифрами (в тыс. руб.):[2]

Род связи	По годам					Итого за пятилетие
	1926—27	1927—28	1928—29	1929—30	1930—31	
Почта	2351	2734,9	3053	3450	3933	15521,9
В %%% к 25—26 г.	—	—	—	—	217,8	—
Телеграф	724	727	731	735	738	3755
В %%% к 25—26 г.	—	—	—	—	109,5	—
Телефон	450,5	495	559,3	668	777	2949,8
В %%% к 25—26 г.	—	—	—	—	182,4	—
Радио-связь	—	2	3	3,7	4,5	13,2
% роста	—	—	150,0	123,2	121,6	
Прочие доходы	74	75	76	77	78	380
% роста	—	101,3	101,3	101,3	105,4	—
Итого . . .	**3599.5**	**4033,9**	**4422.3**	**4933,7**	**5530,5**	**22519,9**
В %%% к 25—26 г.	—	—	—	—	225	—

[1] Рост обмена по БССР меньше среднего роста обмена по СССР.

[2] Указанные выше суммы доходов выведены при условии стабилизации существующих в настоящее время тарифов, при чем предполагается установление местных пониженных тарифов, имеющих целью обеспечить для населения возможность более широкого пользования услугами связи

Расходы по связи за пятилетие представляются в следующем виде (в тыс. руб.):

НАИМЕНОВАНИЕ	ПО ГОДАМ					
	1926—27	1927—28	1928—29	1929—30	1930—31	Итого
I. Эксплоатация . . .	3199	3674	4300	5050	5730	21953
РАСХОДЫ						
Коэффициент экспл. .	88,8	91,2	97,2	105,4	103,6	—
II. Капит. вложения .	1352	1197	1126	1084	817	5576
%% от кап. вложен. по СССР	4,97	3,08	2,84	2,62	1,94	2,95
В том числе:						
строительство . . .	847	630	562	476	237	2752
ремонт	505	567	564	608	580	2824

За пятилетний период планом намечается: а) построить главную телефонную магистраль: Смоленск—Минск—граница и Брянск—Гомель; б) капитальное переоборудование местных телефонных сетей с переходом на 2-проводную систему и заменой существующих проводов на бронзовые; в) постройка 7 новых почтовых вагонов, восстановление 3 выбывших из эксплоатации и переоборудование 9 вагонов „микст“ в специальные почтовые и г) частичная механизация крупных почтово-телеграфных учреждений.

Численность и расходы по содержанию штата представляются в следующем виде:

	По годам пятилетия				
	1926 - 27	1927—28	1928—29	1929—30	1930—31
Численность штата	2812	2890	3035	3185	3340
В %% к 25—26 г.	—	—	—	—	119
Средний заработок	52 р.	55 р. 50 к.	61 р. 75 к.	68 р. 75 к.	76 р. 30 к.
В %% к 25—26 г.	—	—	—	—	159
Общая сумма зарплаты с дополнительными видами и накладн. расходами (в тыс. р.)	2028	2308	2692	3160	3667
В %% к 25—26 г	—	—	—	—	191

Между ростом заработной платы и производительностью труда отмечается несоответствие, а именно: зарплата за пятилетие увеличивается на 91 проц., почтово-телеграфный обмен—в пределах от 59 до 99 проц.

Необходимость делать значительные капитальные вложения по устройству и оборудованию международных линий проволочной сети, нести эксплоатационные расходы без соответствующих доходов, невозможность полной нагрузки аппарата по причине сравнительно низкого обмена будут давать ежегодный дефицит, сумма которого к концу пятилетия сведется ориентировочно к сумме в 5 млн. руб.

Госпланом и ЭКОСО принят в основном представленный Бел. округом связи пятилетний перспективный план БОС при дальнейшем уточнении предложено: а) внести в план ряд поправок в доходно-расходной сводке, расчетах зарплаты и производительности труда; б) учесть

необходимость увеличения мощности Минской радиостанции и капитальное переоборудование Минской городской телефонной станции. За отсутствием потребных средств расходы на развитие телефонной связи до сельсоветов включаются не в пятилетний, а в генеральный план.

Организация ученого секретариата Госплана БССР.

В состав ученого секретариата Госплана БССР входят руководитель — зампред. Госплана, ученый секретарь и сотрудник на правах члена секции.

На ученый секретариат возлагается:

а) руководство работой межсекционных комиссий (за исключением бюро, специально создаваемых постановлениями президиума Госплана), а также разработкой отдельных межсекционных вопросов;

б) разработка отдельных вопросов по поручению президиума Госплана или его председателя, а также дача заключений и составление докладов по общеплановым вопросам, не входящим в компетенцию отдельных секций, и по вопросам текущего планирования;

в) согласование внутри Госплана порядка проработки отдельных вопросов и работ секций;

г) ознакомление со всеми проектами заключений секций и комиссий Госплана с точки зреныя полноты их разработки, установление дальнейшего их направления и рассмотрение с этой стороны повесток заседания президиума Госплана;

д) организация плановой работы как внутри Госплана, так и на местах и выработка мероприятий по рационализации плановой работы;

е) составление на основании представляемых секциями материалов планов работ Госплана в целом, дача указаний в отношении сроков и порядка разработки вопросов, а также составление общих отчетов (годовых и поквартальных) о работе Госплана;

ж) согласование плана работ Госплана БССР с планами работ законодательных учреждений БССР, Госплана СССР и окрпланов;

з) организационное руководство работой окрпланов и установление связи с последними, инспектирование, инструктирование и учет работы их;

и) информирование Госплана СССР и окрпланов о работе Госплана БССР, осведомление Госплана БССР о работе Госплана СССР и окрпланов, обслуживание основными плановыми материалами прессы и мест.

Свою работу ученый секретариат проводит, пользуясь материалами и консультацией соответствующих секций и комиссий Госплана.

Созыв совещания окружных плановых комиссий Белоруссии.

Госпланом БССР созывается второе совещание окрпланов На повестке дня стоят следующие вопросы:

1. О работе Госплана и ближайшие задачи планирования.
2. Методы планирования местного хозяйства.
3. Доклады Минского, Полоцкого, Могилевского окрпланов о своей работе и содоклад ученого секретариата.
4. О контрольных цифрах народного хозяйства БССР на 1927-28 г.
5. Пятилетний перспективный план развития народного хозяйства БССР

Организация статистического цикла при факультете права и хозяйства Белорусского Государственного Университета.

Постепенно развивающееся народное хозяйство Белоруссии начинает ощущать потребность в квалифицированных экономистах-статистиках, знакомых с местными условиями и языком.

Учитывая это, предложено Наркомпросу разработать вопрос об усилении изучения общих статистических дисциплин и о введении преподавания специальных видов статистических и экономических наук в существующих высших учебных заведениях.

Проект 2-комплектной сельской школы-четырехлетки.

Госпланом и ЭКОСО рассмотрен проект 2-комплектной сельской школы-четырехлетки. Представленный проект был одобрен республиканским инженером и в отношении школьных норм, расположения отдельных помещений и их устройства отвечает педагогическим требованиям.

Определенная Наркомпросом ориентировочная сумма расходов на постройку одной школы (без лесоматериалов) в 7.500 руб. снижена до 6.000 руб., имея в виду, что в школьном строительстве примет и принимает участие местное население (подвозка лесу, песку и пр.) и что есть возможность некоторого сокращения площади жилых помещений.

Проект школы принят пока на один год и будет пересмотрен по изучении итогов школьного строительства в текущем сезоне. В дальнейшем намечается возведение преимущественно огнестойких построек. Наркомпросу и окрисполкомам предложено принять меры к тому, чтобы школьное строительство производилось под наблюдением техников и был положен контроль за расходованием отпускаемых на строительство средств.

Постройка химико-фармацевтического завода в Минске.

Функционирующий в Минске химико-фармацевтический завод для дальнейшего расширения производства сталкивается с необходимостью увеличения помещения. Имеющееся помещение непригодно для производства по условиям охраны труда. Вследствие этого признано целесообразным приступить с будущего года к постройке в Минске нового химико-фармацевтического завода, при чем, по возможности, не в центре.

Госплану поручено разработать проект постановления ЭКОСО об установлении сроков подачи проектов о новом строительстве с обязательством ведомств о рассмотрении планов до начала хозяйственного года и строительного сезона, а не в середине года.

Проэктное бюро при ВСНХБ.

При ВСНХ БССР организовано проэктное бюро, в задачи которого входит проэктирование фабрично-заводских и других сооружений, а также посредничество в технических вопросах между промышленными предприятиями БССР и центральными научно-техническими учреждениями СССР.

Бюро помещается в здании ВСНХБ. Заведующим проэктным бюро назначен инж. Головинский.

ДИНАМИКА НАРОДНОГО ХОЗЯЙСТВА Б. С. С. Р.

Статистический бюллетень № 7.

Составляется по материалам конъюнктурного Бюро Госплана Б. С. С. Р.

СОДЕРЖАНИЕ:

Основные показатели состояния народного хозяйства Б.С.С.Р. Текущая динамическая таблица (по БССР в границах 1926 г.): а) заготовки плановых заготовителей, б) средние цены на продукты сельского хозяйства, в) товарооборот, г) грузооборот, д) индексы цен, е) промышленность, ж) кредит (без системы сельхозбанков), з) рынок труда.

Основные показатели состояния народного хозяйства БССР

	1926 г.						1927 г.						
	VII	VIII	IX	X	XI	XII	I	II	III	IV	V	VI	VII
1. Общий итог хлебозаготов. основн. заготов. (в декатон.)	26,2	36,9	30,9	129,1	132,7	166,5	151,4	169,0	183,5	104,1	30,0	8,7	—
2. Завоз хлеба извне БССР (в декатоннах) . . .	1124	1032	1505	2114	2649	2929	1920	1918	3212	2793	1601	2048	—
3. Оптовые продажи 11 госорганов и 9 окрсоюзов (в т.р.)	5439,4	5876,2	5562,8	5840,9	5429,1	6143,9	5616,0	5377,5	63 4 4	5707,5	4943,0	5308,6	—
4. Розничные обороты по продаже (в т. р.):													
а) городской кооперации (в 13 ЦРК) . . .	2595,8	2632,9	2718,0	3194,2	3228,8	3573,2	3149,0	3096,9	3433,8	3619,2	2953,3	3333,8	—
б) всей сельской потребкооперации . . .	2985,8	2999,2	3033,3	3145,5	3214,7	3831,9	3525,3	3574,7	4110,2	4465,2	3411 4	4083,4	—
5. Грузооборот 42 станций (в декатоннах):													
а) прибытие грузов . .	8276,8	11228,8	10556,1	11529	10838	10698	11567	12762	14708	11661	8754	9659	—
б) отправление грузов .	9381,3	10676,5	8862,2	8640	8065	6073	7140	7347	8519	6800	8732	9372	—
6. Розничный индекс ЦСУ по г. Минску на 1-е число следующ. м-ца (1913=1.00):													
общий индекс . . .	2,13	2,13	2.14	2,06	2,02	1,99	2.01	1,99	2,00	1,98	1,99	2,06	2,08
с.-хоз. индекс . .	1,94	1,92	1.80	1,78	1,78	1,73	1,75	1,75	1,78	1,80	1,84	1,95	2,01
проминдекс . . .	2,33	2,35	2.31	2,37	2,28	2,27	2,28	2,26	2 24	2,18	2,16	2,15	2,14
7. Промышлен. ВСНХБ (без Гомельщины в т. р.):													
Валовая выработка по довоенным ценам . .	1753,6	2047,6	2167,1	2114,6	2435,6	2593,5	2225,2	2420,6	2619,5	2637,0	2571,1	2184,2	—
Валовая выработка по современным ценам . .	4094,8	4736,4	4965,7	5002,6	5424 5	5855,9	4985,7	5334,9	5740,5	57 3,0	5531,1	4636,3	—
Списочное число рабочих к концу м-ца . .	14339	15066	14724	15200	17299	17814	17440	17554	17792	16759	17242	15847	—
8. Кредит без системы с.-х. банков в т. р.):													
Вклады и текущие счета без НКФ . . .	8081	8823	8687	7969	8065	8394	9324	9630	10293	10911	11129	11009	—
Учетно-ссудные операции	20806	21383	22322	23220	23113	26243	26864	28159	30256	32 25	31745	32318	-

ПОКАЗАТЕЛИ	Единица измерения	1924-25 г.		1925-26				
		За год	В среднем за месяц	1 кв.	2 кв.	3 кв.	4 кв.	1 полугодие
А. Заготовки плановых заготов.								
1. Зерновые хлеба	Декатон.	7260,6	605,0	1576,8	1340,9	426,2	88,0	2917,7
В том числе:								
а) рожь	„	2703,2	233,6	544,1	503,2	167,1	44,3	1047,3
б) пшеница	„	299,9	25,0	127,0	119,5	43,5	25,2	246,5
в) овес	„	2404,7	200,4	587,7	404,9	103,2	12,3	975,3
г) ячмень	„	1160,5	96,7	184,4	148,2	46,5	3,0	332,6
2. Технические культуры:								
а) лен	„	607,0	50,6	39,0	27,8	12,1	3,8	66,8
б) льно-семя	„	2045,8	170,5	1072,0	286,7	90,1	139,8	1358,7
в) пенька	Тонны	—	—	—	—	—	—	—
3. Продукты животноводства:								
а) мясо	Декатон.	665,1	55,4	314,5	224,4	147,4	183,4	538,9
б) кожсырье — крупное	Тысячи	131,0	10,9	47,0	25,0	12,0	14,0	72,0
б) кожсырье — мелкое	Штук	740,0	61,7	163,0	366,0	366,0	101,0	529,0
4. Прочие сырьевые заготовки:				27,0				
а) щетина	Тонны	323,0	26,9		138,0	64,0	27,0	165,0
б) конволос	„	181,2	15,1	24,8	24,3	29,7	22,2	49,1
в) пушнина	Тыс. руб.	407,0	33,9	89,3	355,5	115,8	50,4	444,8
5. Общая ценность учтенных заготовок	„	16572,7	1381,0	6425,5	6489,5	3611,3	2046,1	12905,0
В том числе:								
а) зерновых хлебов	„	4257,7	354,8	1608,3	1180,6	375,2	69,2	2188,9
б) технических культур (льно-семя, лен, пенька)	„	4757,6	396,5	3101,8	1627,6	745,9	315,2	4729,4
в) продукты животноводства (мясо и кожсырье)	„	5519,2	459,9	2088,6	2707,9	2058,8	1411,8	4796,5
г) прочих сырьевых заготовок (щетина, конволос, пушнина)	„	2038,2	669,8	226,8	963,4	431,4	249,9	1190,2
Б. Средние цены на продукты сельского хозяйства								
1. Рыночные окружных городов (на 1-е число след. месяца и сред. за кварт., полуг. и год):								
а) рожь	в коп. за центнер	812	812	772	1018	965	815	904
б) овес		788	788	679	897	1059	907	788
в) ячмень		812	812	748	922	970	832	835
г) льно-семя		1117	1117	1116	1252	1310	1093,0	1191
д) говядина свеж. 1-й сорт	Кгр.	39,0	39,0	39,2	49,0	63,0	58	44,1
е) кожсырье:								
1) яловка сред.	в коп. за кгр. парного веса	119	119	72	77	80	84	75
2) бычина		108	108	71	75	75	83	73
3) выросток		97	97	75	78	81	82	77
4) опоек		112	112	106	116	127	120	111
5) овчина	в коп. за шт.	—	—	294	293	289	313	293
6) конина		—	—	1105	1144	1264	1295	1130
2. Заготовительные цены (взвешен. средне-месячные, кварт., полугодовые и годовые):								
а) рожь	в коп. за центнер	561	561	684	800	891	665	739
б) овес		567	567	543	745	897	665	689
в) ячмень		653	653	635	836	800	580	726
г) льно-семя		855	855	1111	1197	1258	934	1129
д) кожсырье:								
1) яловка сред.	в коп. за кгр. парного веса	100	100	52	52	56	58	52
2) бычина		100	100	62	62	63	63	62
3) выросток		103	103	65	66	66	65	66
4) опоек		100	100	93	105	121	110	99
5) овчина	в коп. за шт.	—	—	258	244	275	273	251
6) конина		—	—	850	850	850	887	850

год			1926-27 год												
2 полугодие	Итого за год	В среднем за месяц	Октябрь	Ноябрь	Декабрь	Январь	Февраль	Март	Апрель	Май	Июнь	1 кв	2 кв.	1 полугодие	3 кв.
514,2	3431,9	286,0	129,1	132,7	166,5	151,4	169,0	183,5	104,1	30,0	8,7	428,3	503,9	932,2	142,8
211,4	1258,7	104,9	30,6	48,4	37,4	40,0	57,7	48,1	25,2	5,6	0,2	116,4	145,8	262,2	31,0
68,7	315,2	26,3	39,2	40,7	26,8	26,4	20,6	27,4	33,2	4,4	—	106,7	74,4	181,1	37,6
115,5	1108,1	90,9	19,2	14,9	30,6	22,6	18,9	42,4	7,1	2,8	—	64,7	83,9	148,6	9,9
49,5	382,1	31,8	2,3	2,2	20,9	17,2	6,8	5,7	1,9	0,7	—	25,4	29,7	55,1	2,6
15,9	82,7	6,9	30,6	77,0	165,0	84,5	83,8	64,4	35,1	22,3	24,1	272,6	232,7	505,3	81,5
229,9	1588,7	132,4	411,6	252,8	191,2	64,2	30,0	18,1	11,5	18,6	7,4	855,6	112,3	967,9	37,5
—	—	—	2,3	16,2	104,7	118,8	76,6	74,3	59,1	75,2	42,6	123,2	269,7	392,9	176,9
330,8	869,7	72,5	76,9	69,4	99,7	88,0	63,4	63,0	38,5	38,7	87,9	246,1	214,4	460,5	165,1
26,0	98,0	8,1	11,7	21,6	26,9	23,9	14,5	15,5	13,8	14,9	10,7	60,2	53,9	114,1	39,4
467,0	996,0	83,0	21,6	28,5	31,6	39,8	60,7	149,1	129,2	171,6	114,8	81,7	240,6	322,3	415,6
91,0	256,0	21,3	2,9	3,6	13,6	48,4	61,2	49,9	28,0	19,9	20,6	20,1	159,5	179,6	68,5
51,9	101,0	8,4	6,0	8,5	10,1	10,3	14,4	13,3	13,6	13,0	10,7	24,6	38,0	62,6	37,3
166,2	611,0	50,9	5,2	42,1	87,9	213,9	202,1	94,3	81,0	25,3	7,3	135,2	510,3	645,5	113,6
5657,4	18562,4	1546,7	1200,8	1281,4	1860,6	1815,0	1512,8	1566,5	1141,1	1173,6	880,3	4342,8	4894,3	237,1	3195,0
444,4	2633,3	219,4	97,1	99,0	122,4	109,2	118,5	131,3	72,2	39,5	9,7	318,5	359,0	677,5	121,4
1061,1	5790,5	482,5	527,4	518,9	801,2	368,4	313,6	252,9	163,9	161,4	82,3	1847,5	934,9	2782,4	407,6
3470,6	8267,1	688,9	546,3	593,8	787,5	943,4	646,4	895,5	716,6	876,0	703,9	1927,6	2485,3	4412,9	2296,5
681,3	1871,5	155,9	30,0	69,7	149,5	394,0	434,3	286,8	188,4	96,7	84,4	249,2	1115,1	1364,3	369,5
900	887	887	904	827	836	842	836	788	769	816	1044	855	826	841	854
983	886	886	849	763	751	800	879	873	830	1087	1074	797	773	785	966
901	868	868	852	806	794	812	842	873	873	957	1081	818	830	824	946
1204	1198	1198	1020	983	1038	1111	1142	1166	1178	1197	1313	1014	1111	1068	1213
60,5	52,6	52,6	49,0	49,0	50,5	54,0	57,0	60,0	62,7	66,1	65	50,0	55,3	52,6	63,5
82	78	78	78	73	76	79	78	75	73	76	78	78	77	77	75,5
79	76	76	76	76	76	79	79	72	72	79	79	78	77	77	75,5
82	80	80	82	79	83	85	86	87	95	88	90	82	85	84	90,0
124	113	117	109	116	117	117	110	108	111	113	111	114	113	113	110,8
301	297	297	328	333	319	342	317	300	300	300	—	326	320	323	300
1279	1205	1205	1395	1291	1224	1277	1245	1164	1214	1214	1210	1288	1228	1258	1201
842	757	757	732	684	729	697	722	688	681	688	—	710	704	707	682
873	653	653	637	643	671	671	663	761	761	—	—	654	713	687	761
781	733	733	605	584	727	729	725	700	777	726	—	705	721	713	763
1062	1087	1087	996	1015	1047	1099	1122	1151	1147	1091	1124	990	1110	1004	1115
57	55	55	58	58	58	58	58	58	58	58	58	58	58	58	58
63	63	63	63	63	67	67	67	67	67	67	67	64	67	65	67
66	66	66	66	66	66	66	66	66	66	66	66	66	66	66	66
115	107	107	101	104	101	104	104	104	104	104	104	103	104	104	104
274	263	263	265	250	250	250	250	250	250	250	250	255	255	252	250
868	859	859	1395	850	850	850	850	850	850	850	850	850	850	850	850

ПОКУПАТЕЛИ	Единица меры	1924-25 г.		1925-26					
		За год	В среднем за месяц	1 кв.	2 кв	3 кв.	4 кв.	1 полугодие	2 полугодие
В. Товарооборот									
1. Оптовые обороты:	В тысячах рублей								
а) сделки производ. предпр. ВСНХБ		25238,2	2103,2	6813,4	7280,4	5411,9	6425,8	15093,8	11837,
б) 11 госторгпредприятий		27120,9	2260,0	9237,7	9562,1	10127,0	11227,2	18799,8	21354,
В том числе:									
1) текстильсиндикат		8940,5	745,0	2974,2	2956,8	3384,3	3713,4	5931,0	7097,
2) сольсиндикат		748,1	62,3	385,0	233,1	184,7	324,8	618,1	509,
3) кожсиндикат		2025,8	168,8	775,3	555,3	952,9	913,0	1330,6	1865,
4) металлосиндикат		1977,1	164,8	1018,4	959,0	1016,3	1094,6	1977,4	2110,
5) нефтесиндикат		1363,1	113,6	457,4	471,4	354,1	484,6	928,8	838,
6) продасиликат		499,2	41,6	184,4	178,9	175,6	253,4	363,3	429,
7) резинотрест		1254,0	104,5	856,9	746,3	387,6	940,7	1603,2	1328,
8) сахаротрест		5534,2	461,2	1307,8	2161,3	2333,5	1862,5	3469,1	4196,
9) центробумтрест		1036,8	86,4	348,3	368,1	296,1	342,2	716,4	638,
10) центроземсклад		1319,2	109,9	218,3	250,3	445,9	534,5	468,6	980,
11) Белпайторг		2422,9	201,9	711,7	681,6	596,0	763,5	1393,3	1359,
в) 9 Окрсоюзов потр. кооперации		13247,1	—	5697,9	6189,8	5984,1	5651,6	11887,7	11635,
2. Розничные обороты:									
а) городской кооперации (13 ЦРК)		20245,6	1687,1	7401,7	7998,1	8312,6	7946,7	15398,8	16259,
в том числе Минский ЦРК		5979,3	498,3	2097,9	2197,0	2209,3	2163,8	4284,9	4373,
б) всей сельской потреб. кооперации		18547,2	1545,6	7534,5	8774,0	9538,9	9018,3	16308,5	18557,
Г. Грузооборот (по данным кон'юнкт. товарно-транспортн. станции по 42 станциям)	В вагонах								
1. Всего прибыло		—	—	22778,8	27873,8	28239,3	30427,0	50652,6	58666,
1. Всего отправлено		—	—	21189,3	24168,0	25247,8	31134,8	45357,3	56382,
В том числе:									
а) хлебные грузы прибыло		—	—	4714,2	5444,7	4678,1	4121,2	10158,9	8799,
а) хлебные грузы отправлено		—	—	1328,4	1631,4	1048,8	473,4	2959,8	1522,
б) технич. культуры прибыло		—	—	736,8	386,9	409,7	125,5	1123,7	535,
б) технич. культуры отправлено		—	—	1891,7	855,5	753,6	382,0	2747,2	1135,
в) продукция животн. прибыло		—	—	210,6	248,0	273,4	186,2	458,6	459,
в) продукция животн. отправлено		—	—	473,9	296,6	255,2	278,6	770,5	532,
г) продукция лесов. прибыло		—	—	8783,0	13084,3	14155,6	14139,2	21867,3	28294,
г) продукция лесов. отправлено		—	—	16294,8	20443,9	22186,7	27456,2	36738,7	49642,
д) прод. добывающ. и обрабат. промышл. прибыло		—	—	7777,4	8377,4	8516,1	11501,1	16154,8	20017,
д) прод. добывающ. и обрабат. промышл. отправлено		—	—	1126,8	883,9	991,8	2513,5	2010,7	3505,
2. Зав. хлеба извне БССР (по 42 ст.)		—	—	3877	4366	3987	3660	8243	7648
В том числе:									
Рожь		—	—	447	277	613	765	724	1378
Мука ржаная		—	—	609	573	662	618	1182	1280
Мука пшеничная		—	—	1037	894	679	821	1932	1500
Овес		—	—	372	614	817	405	986	1222
Ячмень		—	—	444	321	206	38	765	244
3. Погрузка железно-дор. сети БССР	Ваг.	—	—	38431	36997	37077	50519	75428	87596

год		1926-27 год												
Итого за год	В среднем за месяц	Октябрь	Ноябрь	Декабрь	Январь	Февраль	Март	Апрель	Май	Июнь	1 кв	2 кв.	1 полугодие	3 кв.
25931,5	2160,9	3180,1	2320,6	1780,9	1908,0	1357,2	2936,9	2340,7	2157,2	2236,8	7281,6	6202,1	13483,7	6734,7
40134,0	3344,5	3560,7	3074,1	3360,0	3197,7	2961,2	3629,1	3080,4	2694,2	2514,9	9994,8	9788,0	19782,8	8289,5
13028,7	1085,7	1461,1	1255,2	1530,1	1270,0	1155,2	1481,6	1217,9	1084,9	1055,8	4246,4	3906,8	8153,2	3358,6
1127,6	94,0	108,6	58,7	76,8	114,5	143,7	132,3	21,3	9,3	24,0	244,1	390,5	634,6	54,6
3196,5	266,4	307,0	162,7	243,2	202,8	234,7	353,9	394,9	456,9	310,6	712,9	791,4	1504,3	1162,4
4088,3	340,7	222,0	182,7	201,3	196,7	221,2	237,4	221,2	200,0	228,0	606,0	655,3	1709,4	649,2
1767,5	147,3	217,4	196,5	332,8	259,3	196,7	198,0	144,3	150,3	140,3	746,7	654,0	1400,7	434,9
792,3	66,0	58,8	75,3	112,5	69,3	66,5	62,5	36,0	41,7	24,9	246,6	198,3	444,9	102,6
2931,5	244,3	233,0	161,8	125,4	145,1	159,2	199,6	64,4	70,8	64,4	520,2	503,9	1024,1	199,6
7665,1	638,8	575,5	505,3	365,4	596,8	548,2	548,7	521,0	289,3	350,1	1446,2	1693,7	3139,9	1160,4
1354,7	112,9	93,0	164,7	43,8	71,3	45,1	79,5	86,8	52,1	49,0	301,5	195,9	497,4	187,9
1449,0	120,7	56,6	81,1	45,4	87,4	94,5	142,3	174,2	117,1	98,1	183,1	324,2	507,3	389,4
2752,8	229,4	227,7	230,1	283,3	184,5	96,2	193,3	198,4	221,8	169,7	741,1	474,0	1215,1	589,9
23523,4	1960,3	2280,2	2355,0	2783,9	2418,3	2416,3	2675,3	2627,1	2248,8	2853,7	7419,1	7509,9	14929,0	7729,6
31659,1	2638,2	3194,2	3228,8	3573,2	3149,0	3096,9	3433,8	3619,2	2953,3	3333,8	9996,2	9679,7	19675,9	9906,3
8668,0	722,3	927,5	940,0	981,9	829,5	840,0	912,5	990,1	820,0	952,7	2849,4	2582,0	5431,4	2762,8
34865,7	2905,5	3145,5	3214,7	3831,9	3525,3	3574,7	4110,2	4465,2	3411,4	4083,4	10192,1	11206,2	21392,3	11960,0
109318,9	9110	11529	10838	10098	11567	12762	14708	11661	8754	9659	32465	39037	71502	30074
101739,9	8478	8640	8065	6073	7140	7347	8519	6800	8732	9372	22778	23006	45784	24904
18958,2	1580	2290	2868	3223	2205	2171	3648	3194	2081	2305	8381	8024	16405	7580
4482,0	374	244	243	348	319	331	581	468	450	315	835	1231	2066	1233
1658,9	138	347	162	247	151	127	126	110	164	58	756	404	1160	332
3882,8	324	521	401	366	269	217	269	319	291	96	1288	755	2043	706
918,2	77	70	88	79	100	106	102	97	77	66	237	308	545	240
1303,3	109	118	127	140	106	95	136	86	113	83	385	337	722	282
50162,1	4180	4864	4180	2584	4873	7061	7071	4830	3957	4878	11628	19005	30633	13665
86381,6	7198	7136	6857	4848	6316	6124	6994	5400	7472	8460	18841	19734	38575	21332
36172,0	3014	3867	3399	3814	4137	3207	3617	3349	2420	2352	11080	10961	22041	8121
5516,0	460	613	400	318	215	263	488	504	391	391	1331	966	2297	1286
15891	1424	2114	2649	2929	1920	1918	3212	2793	1601	2048	7692	7050	14742	6442
2102	175	558	441	274	320	342	529	315	220	177	1273	1191	2464	712
2462	205	205	544	907	433	375	536	369	160	389	1656	1344	3000	918
3431	286	449	567	632	352	295	467	419	370	340	1648	1114	2762	1129
2208	184	191	457	364	279	469	928	619	174	675	1012	1676	2688	1468
1009	83	32	124	51	54	74	87	114	113	12	207	215	422	239
163204	13585	14746	12640	11384	14098	13574	12526	13107	—	—	38770	40198	78968	—

ПОКАЗАТЕЛИ	Единицы измерения	1924-25		1925-26			
		За год	В среднем за год	1 кв.	2 кв.	3 кв.	4 кв.
Д. Индексы цен.							
1. Всесоюзный оптовый индекс ЦСУ (Госплана)							
Средние:							
общий индекс	1913 г. 1000	1792	1792	1782	1917	1923	1806
с.-хоз. индекс	„	1669	1669	1611	1839	1817	1601
промышл. индекс	„	1924	1924	1970	1998	2033	2036
Отношение к общему индексу:							
с.-хоз. индекса	Общ. инд 100	0,93	0,93	0,90	0,96	0,94	0,89
пром. индекса	„	1,07	1,07	1,10	1,04	1,06	1,13
Отношение пром. индекса к с.-хоз индексу		1,15	1,15	1,22	1,09	1,12	1,27
2. Общесоюзный индекс розничных цен К. И. НКФ СССР							
Общий индекс	1913 г 100	2,12	2,12	2,21	2,33	2,44	2,32
с.-хоз. индекс	„	1,94	1,94	1,96	2,16	2,21	2,03
пром. индекс	„	2,30	2,30	2,47	2,51	2,68	2,64
Отношение к общему индексу:							
с.-хоз индекса	Общ. инд. 100	0,92	0,92	0,89	0,93	0,91	0,87
пром. индекса	„	1,09	1,09	1,12	1,08	1,10	1,14
Отношение пром. индекса к с.-хоз. индексу		1,19	1,19	1,26	1,16	1,21	1,30
3. Всебелорусский бюджетный индекс							
Общий индекс	1913 г. 1000	1912	1912	1909	2097	2229	2168
с.-х. индекс	„	1756	1756	1755	2050	2190	2069
промышл. индекс	„	2200	2200	2195	2183	2303	2351
Отношение к общему индексу:							
с.-хоз. индекса	Общ. инд. 100	0,92	0,92	0,92	0,98	0,98	0,95
пром. индекса	„	1,15	1,15	1,15	1,04	1,03	1,08
Отношение пром. индекса к с.-хоз. индексу		1,25	1,25	1,25	1,06	1,05	1,14

г о д.	1926-27 г о д.											
За год	Октябрь	Ноябрь	Декабрь	Январь	Февраль	Март	Апрель	Май	Июнь	1 кв.	2 кв.	3 кв.
1856	1784	1774	1774	1788	1786	1780	1760	1750	1737	1777	1785	1749
1713	1561	1546	1546	1574	1579	1594	1589	1582	1570	1551	1583	1580
2009	2038	2036	2035	2031	2019	1987	1950	1935	1922	2036	2012	1936
0,92	0,88	0,87	0,87	0,88	0,88	0,89	0,90	0,90	0,90	0,87	0,89	0,90
1,08	1,14	1,15	1,15	1,14	1,13	1,12	1,11	1,11	1,11	1,15	1,13	1,11
1,17	1,31	1,32	1,32	1,29	1,28	1,25	1,23	1,22	1,22	1,31	1,27	1,23
2,32	2,33	2,35	2,35	2,36	2,36	2,38	—	—	—	2,34	2,37	—
2,09	2,03	2,05	2,03	2,06	2,07	2,09	—	—	—	2,04	2,08	—
2,57	2,65	2,67	2,68	2,68	2,67	2,68	—	—	—	2,67	2,68	—
0,90	0,87	0,87	0,87	0,87	0,88	0,88	—	—	—	0,87	0,88	—
1,11	1,14	1,14	1,14	1,14	1,13	1,13	—	—	—	1,14	1,13	—
1,23	1,31	1,31	1,32	1,30	1,29	1,28	—	—	—	1,31	1,29	—
2103	2113	2104	2107	2134	2131	2089	2061	2094	2164	2109	2118	2106
2016	1984	1993	2006	2058	2077	2033	2001	2056	2162	1995	2056	2073
2258	2351	2310	2294	2274	2231	2193	2172	2163	2168	2318	2233	2168
0,96	0.94	0,95	0,95	0,96	0,98	0,97	0,97	0,98	100	0,95	0,97	0,98
1,07	1,11	1,10	1,09	1,07	1,05	1,05	1,05	1,03	100	1,10	1,05	1,03
1,12	1,18	1,16	1,14	1,10	1,07	1,08	1,09	1,05	100	1,16	1,08	1,05

ПОКАЗАТЕЛИ	Единица измерения	1924-25		1925-26					
		За год	В среднем за год	1 кв.	2 кв.	3 кв.	4 кв.	1 полуг.	2 полуг.
Е. Промышленность (Без Гомельщины)									
1. Валовая продукция по довоен. ценам	В т. р.	16525,7	1377,1	5509,7	5842,7	6330,1	5968,3	11352,4	12298,4
Валовая продукция по совр. ценам	„	32605,5	2717,1	12329,7	13572,8	15182,3	13796,9	25902,5	28979,2
2. Списочное число рабочих к концу месяца и среднее за год, полугодие и квартал	Чел.	10024	10024	13208	15076	14854	14710	14142	14782
3. Количество отработанных человеко-дней	В тыс.	2828,3	235,6	953,9	1039,1	1014,0	987,0	1993,0	2000,9
4. Валовая выработка 1 рабочего в день	В д. р.	5,84	5,84	5,78	5,62	6,24	6,05	5,7	6,15
Валовая выработка 1 рабочего в день	В ч. р.	11,53	11,53	12,93	13,06	14,97	13,98	13,0	14,48
5. Средне-месячн. зарплата 1 раб.	„	43,5	43,5	47,8	48,3	50,7	55,2	48,1	52,9
Средне-месячн. зарплата 1 раб.	В усл. бюд. р.	22,8	22,8	24,7	22,7	22,3	25,2	23,7	23,8
Главнейшие отрасли: а) Пищевкусовая									
1. Валовая продукц. по дов. цен.	В т. р.	4111,0	342,6	1468,3	1803,1	1762,1	1063,9	3271,4	2826,0
Валовая продукц. по совр. цен.	„	7846,8	653,9	2985,0	3859,8	4278,1	2227,0	6844,8	6505.
2. Списочное число рабочих к концу месяца или среднее за квартал, полугодие, год	Чел.	9,71	971	1280	1579	1511	1141	1429	13261
б) Деревообрабатывающая									
1. Валовая продукц. по дов. цен.	В т. р.	3371,0	280,9	922,1	904,8	1281,6	1468,4	1826,9	2750,0
Валовая продукц. по совр. цен.	„	5297,5	441,5	2126,4	2508,4	3461,3	3889,1	4634,8	7350,4
2. Списочное число рабочих к концу месяца или среднее за квартал, полугодие, год	Чел.	1581	1581	1597	1852	2319	2444	1725	2382
в) Бумажная									
1. Валовая продукц. по дов. цен.	В т. р.	2080,8	173,4	731,4	666,2	743,6	605,4	1397,6	1349,0
Валовая продукц. по совр. цен	„	4985,5	415,5	1879,9	1596,2	1758,5	1492,2	3476,1	3250,7
2. Списочное число рабочих к концу месяца или среднее за квартал, полугодие, год	Чел.	1244	1244	1526	1526	1580	1562	1526	1571

г о д.		1926 27 г о д.												
За год	В среднем за месяц	Октябрь	Ноябрь	Декабрь	Январь	Февраль	Март	Апрель	Май	Июнь	1 кв.	2 кв.	1 полуг.	3 кв.
23650,8	1970,9	2114,6	2435,6	2593,5	2225,2	2420,6	2619,5	2637,0	2571,1	2184,2	7143,7	7265,3	14409,0	7392,3
54881,7	4573,5	5002,6	5424,5	5855,6	4985,7	5334,9	5740,5	5703,0	5531,1	4636,2	16282,7	16061,1	32343,8	15870,4
14462,0	14462,0	15200	17299	17314	17440	17554	17792	16759	17242	15847	16604,0	17595,0	17099,0	16616
3993,9	332,8	355,3	392,3	415,4	381,4	385,1	402,5	398,1	375,9	326,8	1163,0	1169,0	2332,0	1100,8
5,92	5,92	5,95	6,21	6,24	5,83	6,29	6,51	6,62	6,84	6,68	6,14	6,21	6,18	6,72
13,74	13,74	14,08	13,85	14,1	13,7	13,85	14,26	14,33	14,71	14,19	14,0	13,74	13,87	14,42
50,5	50,5	54,4	54,3	55,3	51,07	53,6	57,3	55,2	61,9	—	54,7	54,2	54,4	—
23,8	23,8	321,8	25,5	26,1	24,2	24,9	27,1	26,7	29,9	—	25,7	25,4	25,6	—
6097,4	508,1	25,5	558,6	739,6	592,7	630,6	637,5	703,8	643,8	446,8	1620,0	1860,8	3480,8	1794,4
13349,9	1112,5	677,7	1084,3	1425,2	1169,2	1219,3	1230,4	1335,7	1178,6	749,3	3187,2	3618,9	6806,1	3263,6
1378	1378	1344	1786	1909	1891	1971	1868	1818	1743	1302	1680	1910	1795	1621
4576,9	381,4	518,5	482,0	447,0	369,4	411,7	432,2	459,7	542,7	491,1	1447,5	1213,3	2660,8	1493,5
11985,2	998,8	1553,1	1270,1	1132,8	897,2	996,7	1052,7	1024,4	1275,9	1125,1	3956,0	2946,6	6902,6	3427,4
2053	2053	2557	2626	2553	2515	2418	2524	2439	2688	2613	2580	2484	2532	2580
2746,6	228,9	181,7	226,2	249,1	242,7	296,0	352,9	258,5	224,0	231,1	654,0	891,6	1545,6	713,6
6726,8	560,6	442,5	533,1	609,9	591,1	625,9	720,2	605,8	525,4	560,2	1585,5	1937,2	3522,7	1691,4
1549	1549	1672	1665	1710	1745	1788	1773	1730	1740	1733	1682	1769	1725	1734

ПОКАЗАТЕЛИ	Единица измерения	1924-25 г.		1925-26				
		За год	В среднем за месяц	1 кв.	2 кв.	3 кв.	4 кв.	1 полугодие
Ж. Кредит без системы сельхозбанков (Исключая Гомельщину)								
1. Сумма вкладов и тексчетов к концу месяца или средняя за квартал, полугодие и год.								
Всего	В тыс. руб.	7352	7352	8933	8601	9424	9652	8767
То же без НКФ . . .	„	4999	4999	8308	7943	8339	8354	8125
В том числе:								
Госпромышленность	„	613	613	1978	1416	1204	1524	1697
Госторговля	„	588	588	1019	863	738	707	941
Кооперация	„	305	305	540	478	475	348	509
Частная клиентура	„	134	134	375	365	397	437	370
2. Остаток задолженности по учетно-ссудным операциям к концу месяца или средняя за квартал, полугодие и год								
Всего	„	10839	10839	18263	19906	21366	21416	19085
В том числе:								
Госпромышленность	„	4519	4519	6211	7383	8825	9259	6797
Госторговля	„	2713	2713	5212	4900	4729	4241	5056
Кооперация	„	2569	2569	3925	4884	4825	4801	4404
Частная клиентура	„	296	296	871	953	951	1005	912
3. Протесты:								
Количество векселей	Шт.	4719	393	876	1149	1030	844	2025
Сумма	Тыс. руб.	2056	171,3	165	305	302	192	470
В том числе:								
Госучреждения { Колич. векс.	Шт.	511	43	47	33	29	24	80
Госучреждения { Сумма	Тыс. руб.	405	41,3	30,6	14,1	70,1	16,7	44
Кооперация { Колич. векс.	Шт.	2879	240	314	571	467	262	885
Кооперация { Сумма	Тыс. руб.	1376	114,6	86,8	236.7	140,5	89,4	317
Частные лица { Колич. векс	Шт.	1329	111	515	545	534	558	1060
Частные лица { Сумма	Тыс. руб.	185	15,4	49,4	60,0	92,4	87,2	109
З. Рынок труда [1] (по 10 биржам труда)								
1. Численность безработных к началу месяца, квартала, полугодия и года:								
а) мужчин	Чел.	—	—	9775	10193	13976	10262	9775
б) женщин	„	—	—	7347	7061	8181	8464	7347
Всего	„	—		17122	17254	22157	18726	17122
В том числе:								
Членов профсоюзов	„	—	—	5442	6509	9405	6727	5442
Квалифицированных	„	—	—	2775	3131	5158	3164	2775
Полуквалифицированных	„	—	—	2322	2324	2754	2614	2322
Неквалифицированных	„	—	—	12025	11799	14245	12948	12025
2. Предложение труда.								
Всего	„	—	—	10641	17868	18369	12648	28 509
В том числе:								
Прибывш. из сельск. местностей	„	—	—	1421	2060	4262	1807	3481
3. Спрос на труд	„	—	—	9113	7991	11588	8517	17104
В том числе: Спрос на временные работы	„	—	—	5143	5341	7869	6684	10484
4. Послано на работу	„	—	—	8750	7993	11632	8443	16743
5. Соотношение спроса к предлож. .	В %%	—	—	85,6	44,7	63,1	67,3	60 ,0

1 С июня месяца по всем биржам труда БССР

год			1926-27 год												
2 полугодие	За год	В среднем за месяц	Октябрь	Ноябрь	Декабрь	Январь	Февраль	Март	Апрель	Май	Июнь	1 кв.	2 кв.	1 полугодие	3 кв.
9538	9152	9152	9480	10178	10387	11134	10911	11141	11545	11568	11269	9969	10936	10452	11439
8347	8236	8236	7969	8065	8394	9324	9630	10293	10911	11129	11009	8186	9433	8809	10897
1364	1531	1531	1270	1199	1248	1339	902	1096	1604	1428	1622	1192	1138	1165	1463
722	832	832	1209	892	912	846	928	829	723	770	779	1099	882	990	766
411	460	460	357	375	353	388	336	419	535	389	618	376	370	373	481
417	393	393	530	477	496	537	538	536	563	578	552	504	530	530	562
21391	20238	20238	23220	23113	26243	26864	28159	30256	32925	31745	32318	23593	27757	25675	31986
9042	7919	7919	8736	8754	9728	9796	10591	12131	14030	14690	14528	8876	10439	9658	14017
4485	4770	4770	4831	5024	6388	6616	6776	6918	7713	5740	6867	5135	6682	5909	6782
4813	4609	4609	5209	5426	5811	5883	6065	6315	6311	6632	6426	5332	6004	5668	6438
978	945	945	948	877	821	803	854	856	815	798	818	909	832	870	817
1874	3899	325	333	329	448	335	328	284	340	331	270	1110	947	2057	941
494	964	80,3	62,4	58,6	90,0	50,5	59,1	47,7	59,2	58,2	56,0	211	157,4	368,4	173,4
54	134	11	6	2	8	4	3	5	26	21	15	16	12	28	62
86	130	10,8	1,5	0,1	2,2	1,3	0,3	0,4	5,6	17,9	6,2	3,8	2,0	5,8	29,7
729	1614	135	108	91	103	78	100	68	79	61	56	302	246	548	196
229	546	45,5	31,0	30,1	32,5	19,5	31,3	17,6	23,8	19,2	30,8	93,6	68,4	162	73,8
1092	2152	179	219	236	337	253	225	211	235	249	199	792	689	1481	68,3
179	288	24,0	29,9	28,8	55,3	29,7	27,5	29,7	29,8	21,1	19,0	113,6	86,9	200,5	69,9
13976	—	—	9831	10495	12364	13853	13330	15847	17306	16891	16394	9831	13853	9831	—
8181	—	—	8984	8677	9412	8979	9079	10415	11104	—	11316	8984	8979	8984	—
22157	—	—	18815	19172	21776	22832	22409	26262	28410	28510	27710	18815	22832	18815	—
9405	—	—	7658	8464	10014	11672	12402	14230	14855	14212	13855	7658	11672	7658	—
5158	—	—	3194	3326	4036	5003	5536	6511	6264	5721	6114	3194	5003	3194	—
2754	—	—	2794	3193	3543	3685	3842	4448	4416	4558	4920	2794	3685	2794	—
14245	—	—	12827	12653	14197	14144	13031	15303	17730	18231	16676	12827	14144	12827	—
31017	—	—	4867	6138	5934	5377	5640	5553	4771	5326	5452	16939	16560	33499	—
6069	—	—	590	733	692	558	355	451	262	607	611	2015	1364	3379	—
20105	—	—	2669	2197	2423	3017	2327	2956	3563	6819	8099	7289	8300	15589	—
14553	—	—	1578	1565	1863	2504	1715	2273	2788	4823	7072	5006	6492	11498	—
20075	—	—	2641	2191	2410	2133	2205	2959	3563	6816	8099	7242	7297	14539	—
64,8	—	—	54,8	35,8	40,8	38,4	41,3	53,3	74,7	128,0	148,6	43,0	50,1	46,5	—

От редакции.

1. Присылаемые в редакцию статьи должны быть написаны ясно, обязательно на одной стороне листа, предпочтительно на *пишущей машине*. Наиболее желательный размер статей—14 стр. машинописи.

2. Труды, однажды уже опубликованные, использованные другим путем или же предоставленные в распоряжение других изданий, должны содержать подробное указание об этом авторов.

3. Все исчисления масс, линейные и куб. величины должны быть приводимы в метрических мерах (тонны—вм. пудов, килограммы—вм. фунтов, километры—вм. верст, метры—вм сажен и т. д.); при желании авторов, русские меры могут быть приводимы в скобках, преимущественно в итоговых данных.

4. Чертежи, картограммы и пр. должны быть исполнены исключительно на белой бумаге черными линиями, без красок. Если авторы располагают готовыми клише, редакция просит присылать их вместе с статьей. Клише, по использовании, немедленно будут возвращены.

5. Статьи должны содержать, кроме подписи автора, указание его имени, отчества, фамилии и подробного адреса, а для живущих в Минске и № телефона.

6. Редакция оставляет за собой право сокращения и изменения статей.

1450-760

ЦЕНА 1 Р. 50 К.

B000000024655 19

РЕДАКЦИОННО – ИЗДАТЕЛЬСКИЙ ОТДЕЛ
ГОСПЛАНА БССР МИНСК, ПЛ. СВОБОДЫ №5